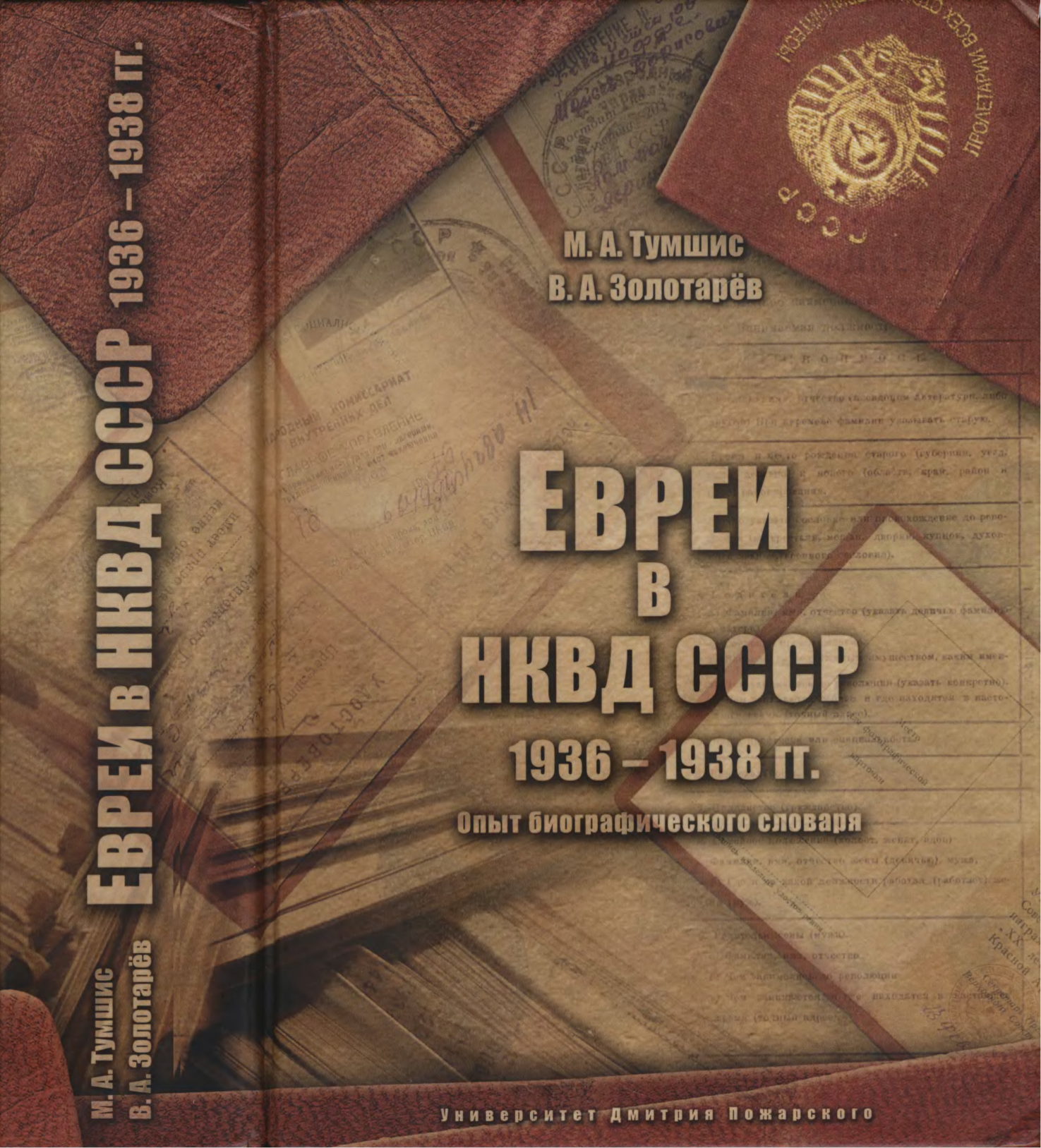
М. А. Тумшис
В. А. Золотарёв
ЕВРЕИ
В
НКВД СССР
1936 – 1938 гг.
Опыт биографического словаря
Университет Дмитрия Пожарского
М. А. Тумшис
В. А. Золотарёв
ЕВРЕИ В НКВД СССР 1936 – 1938 гг.

М. А. Тумшис
В. А. Золотарёв

ЕВРЕИ В НКВД СССР

1936–1938 гг.

Опыт биографического словаря

2-е издание,
исправленное и дополненное

Москва
Университет Дмитрия Пожарского
2017

УДК 351.74/76
ББК 67.401.13
Т83

Подготовлено к печати и издано по решению
Ученого совета Университета Дмитрия Пожарского

Тумшис М. А., Золотарёв В. А.
Т83 Евреи в НКВД СССР. 1936–1938 гг. Опыт биографического словаря. — 2-е изд., испр. и доп. — М.: Русский фонд содействия образованию и науке, 2017. — 848 с.: ил.

ISBN 978-5-91244-178-3

В справочнике приводятся биографические данные сотрудников органов госбезопасности — евреев, входящих в руководящий состав Наркомата внутренних дел СССР периода 1936–1938 гг., судьба которых была напрямую связана с событиями «Большого террора».

Евреи были широко представлены в чекистской элите 1920–1930-х гг., но после 1937–1938 гг. их численность в НКВД значительно уменьшилась. В чем причина этих событий и что стало с теми, кто выпал в эти мрачные годы из «тележки» истории? Авторы книги постарались представить читателям объективные данные на поставленные вопросы.

Книга предназначена для тех, кто интересуется историей советских органов госбезопасности, а также историей евреев в бывшем Советском Союзе.

УДК 351.74/76
ББК 67.401.13

ISBN 978-5-91244-178-3
© Тумшис М. А., Золотарёв В. А., 2012, 2017
© Горева Е. А., дизайн и оформление обложки, 2017
© Русский фонд содействия образованию и науке, 2017

Содержание

Введение 5

Евреи в руководстве НКВД СССР:
страницы ненаписанной истории 9

Биографические справки 75

А 77
Б 108
В 176
Г 209
Д 264
Е 287
Ж 289
З 292
И 311
К 322
Л 380
М 425
Н 460
О 471
П 482
Р 516
С 578
Т 618
У 624
Ф 630
Х 644
Ц 654
Ч 660
Ш 670
Щ 701
Э 702
Ю 718
Я 722

Приложение 735

Библиография 791

Используемые сокращения 813

Об авторах 825

Введение

Первые два десятилетия истории органов ВЧК-ОГПУ-НКВД характерны значительным активным участием в их работе лиц нерусского происхождения — латышей, евреев, поляков. Это обстоятельство всегда привлекало внимание большинство исследователей истории советских органов государственной безопасности.

В списке книг советского периода по истории ВЧК-ОГПУ-НКВД мы обязательно найдем труды посвященные «рыцарям революции» — латышам, полякам (главным образом — Ф. Э. Дзержинскому) и русским. Роль евреев в деятельности органов «диктатуры пролетариата» советские историки отчего-то связывали лишь с двумя фигурами — Моисеем Урицким и Михаилом Трилиссером. И то книга о М. А. Трилиссере появилась лишь благодаря титаническим усилиям его вдовы (Ольги Наумовны Иогансон). Можно констатировать, что и до настоящего времени эта тема слабо освещена в исторической литературе, очень мало обобщающих трудов по данной проблематике.

Понятно, что в советское время изучение подобной темы не только было затруднено, но и практически невозможно. До сих пор в постсоветской историографии практически отсутствуют исторические исследования, где были бы правдиво описаны роль и место евреев в становлении и развитии советского государственного аппарата, и в частности — органов государственной безопасности.

Авторы предприняли попытку заполнить данный пробел. Это издание является итогом многолетней работы в избранном направлении — изучение кадрового состава органов государственной безопасности бывшего СССР.

Авторы намеренно ограничили себя временными рамками 1936–1938 гг., т. н. периодом «Большого террора». Евреи были широко представлены в чекистской элите 1920—30-х гг., но лишь после 1937–1938 гг. их численность в НКВД стала значительно сокращаться, а после 1953 г. фактически приблизилась к нулевым величинам. Таким образом, можно констатировать, что «Большой террор» стал неким пиком влияния и активности для героев представляемого читателям биосправочника.

В справочнике более 650 биосправок. Какими категориями оперировали авторы, при отборе кандидатов для настоящего биографического справочника?

Это краткие биографии наркомов внутренних дел союзных и автономных республик, начальников УНКВД краев, областей, автономных областей и округов, а также заместителей и помощников наркомов внутренних дел СССР, союзных и автономных республик, УНКВД краев, областей, автономных областей и округов, евреев по национальности.

Помимо этого читатели найдут на страницах справочника и краткие биографии начальников ведущих оперативных отделов (СПО, ОО, ТО, ИНО, ЭКО, КРО) ГУГБ НКВД СССР, НКВД союзных и автономных республик, УНКВД краев и областей, начальников ДТО ГУГБ НКВД железных дорог, ОО ГУГБ НКВД военных округов и флотов, крупных горотделов НКВД, а также ряда неоперативных управлений и отделов НКВД СССР, неоперативных отделов НКВД-УНКВД союзных республик, краев и областей.

Свое место в справочнике нашли и биографические справки на руководителей крупных лагерных структур ГУЛАГа НКВД СССР, руководящих сотрудников аппарата ГУРКМ НКВД СССР, начальников УРКМ НКВД-УНКВД союзных и автономных республик, краев и областей, оперативных отделов (ОУР и ОБХСС) УРКМ НКВД союзных и автономных республик, краев и областей.

Одновременно авторами были опубликованы биографические данные на чекистов, награжденных в период 1936–1938 гг. орденами, а также удостоенных знаком «Почетный работник ВЧК-ГПУ» с 1922 по 1939 гг. Также в справочник вошли биографии тех сотрудников НКВД, для которых период «Большого террора» стал неким «трамплином» для дальнейшей служебной карьеры в советских органах госбезопасности.

Отдельное место в книге было отведено и биографиям сотрудников ОГПУ-НКВД, принимавших активное участие в разведывательных операциях периода 1936–1938 гг.

Документальную основу справочника составили материалы из архивных личных дел и служебных карточек сотрудников ВЧК-ОГПУ-НКВД, архивных уголовных дел, личных дел заключенных и ссыльнопоселенцев, ранее находящихся на закрытом ведомственном хранении. Это не только материалы из архивов России и Украины, но

и архивов ряда бывших союзных республик — Казахстана, Узбекистана, Молдавии, Азербайджана, Латвии и Литвы.

Помимо этого авторы активно использовали весь блок архивных документов, находящихся на хранении в государственных и бывших партийных архивах. Это и регистрационные бланки, и учетные карточки на членов ВКП(б)-КПСС, находящиеся на хранении в РГАСПИ, а также учетные карточки, персональные и личные дела, биографические справки на членов ВКП(б)-КПСС из ряда бывших региональных партийных архивов бывшего Советского Союза. В работе над справочником также были использованы исторические труды российских и зарубежных исследователей, изучавших вопросы кадрового состава органов госбезопасности бывшего СССР.

Несмотря на значительный объем изученных архивных документов, научных монографий и статей, авторы прекрасно осознают тот факт, что проделанная ими работа далека от полного завершения. Однако полагают, что введение в научный оборот новых биографических сведений и документов поможет исследователям в изучении истории советских органов государственной безопасности.

Публикуя данный справочник, авторам хотелось побудить читателей задуматься над национальными аспектами истории бывшего Советского Союза, и в первую очередь над теми «больными вопросами», которые слишком продолжительное время замалчивались и оставались под сенью тайны.

Авторы благодарят всех тех, кто своими советами и материалами помогли в работе над этой книгой: Барбашина Николая Васильевича (Одесса), Богунова Сергея Николаевича (Киев), Буякова Алексея Михайловича (Владивосток), Емельянова Александра Архиповича (Харьков), Жукова Андрея Николаевича (Москва), Карпова Ивана Егоровича (Самара), Кокина Сергея Анатольевича (Киев), Кулыгина Александра Вячеславовича (Самара), Кушнера Дмитрия Львовича (Самара), Лукина Евгения Валентиновича (Санкт-Петербург), Милованова Сергея Викторовича (Краснодар), Папчинского Александра Александровича (Санкт-Петербург), Парфёненко Владимира Владимировича (Ставрополь), Скоркина Константина Владиславовича (Москва), Стёпкина Валерия Петровича (Донецк), Теплякова Алексея Георгиевича (Новосибирск), Удинцева Андрея Германовича (Самара), Хлюпина Виталия Николаевича (Москва), Шаповала Юрия Ивановича (Киев).

Авторы внимательно отнесутся ко всем предложениям по уточнению качества содержания справочника. Свои предложения и замечания можно присылать по электронному адресу: NFAGO@mail.ru (Тумшис М. А.); VZhistoryUA@gmail.com (Золотарёв В. А.).

Евреи в руководстве НКВД СССР:
страницы ненаписанной истории

По своей природе и функциям, выполняемым в обществе и государстве, органы государственной безопасности традиционно относятся к государственным институтам, положение и престиж которых является наиболее высоким. Это совершенно естественно: ни общество, ни государство не могут обойтись без них, не ставя под сомнение само свое существование. Лицо органов государственной безопасности, как и любой военизированной организации, всегда определял начальствующий состав. Именно начальствующий состав концентрирует и воплощает в себе традиции службы, в его среде формируется преемственность поколений, являющаяся основой успешного функционирования организации.

Поэтому полноценная история карательных органов не может быть написана без тщательного изучения их персонального состава. Об этом точно заметили российские исследователи Н. В. Петров и К. В. Скоркин: «...только поняв принципы подбора „чекистских" кадров, их расстановки и ротации, можно достоверно реконструировать механизмы управления террором, увидеть те „приводные ремни", которые использовала партийная олигархия для осуществления своей власти»[1].

---

1. *Петров Н. В., Скоркин К. В.* Кто руководил НКВД 1934–1941. Справочник. — М.: Звенья, 1999. — С. 5.

Определенная работа в этом направлении уже ведется. Подробные биографии и тщательный социально-статистический анализ руководящего состава НКВД СССР периода 1934–1941 гг. провели в своей работе «Кто руководил НКВД 1934–1941. Справочник» Н. В. Петров и К. В. Скоркин[2], а центрального аппарата НКВД СССР в 1934–1937 гг. в книге «НКВД СССР: структура, руководящий состав, форма одежды, знаки различия 1934–1937 гг.» В. Ю. Воронов и А. И. Шишкин[3]. Попытку анализа кадровой политики и социологического портрета руководства НКВД СССР в 1936–1938 гг. осуществил Л. А. Наумов[4], но в своей работе он совершенно не использовал архивных источников, а лишь тщательно обработал данные, опубликованные в справочнике «Кто руководил НКВД 1934–1941». Разбору кадрового состава органов ОГПУ-НКВД в Сибири посвящена и одна из глав в труде А. Г. Теплякова «Машина террора: ОГПУ-НКВД Сибири в 1929–1941 гг.»[5].

В своих исследованиях авторы этих строк неоднократно касались вопросов кадровой политики и социально-статистического анализа руководства территориальных органов ОГПУ-НКВД[6]. Несмотря на то,

---

2. *Петров Н. В., Скоркин К. В.* Кто руководил НКВД 1934–1941. Справочник. — М.: Звенья, 1999.

3. *Воронов В. Ю., Шишкин А. И.* НКВД СССР: структура, руководящий состав, форма одежды, знаки различия 1934–1937 гг. — М.: Русская Разведка, 2005.

4. *Наумов Л. А.* Сталин и НКВД. — М.: Яуза; Эксмо, 2007.

5. *Тепляков А. Г.* Машина террора: ОГПУ-НКВД Сибири в 1929–1941 гг. — М.: Новый хронограф, 2008. — С. 30–126.

6. *Тумшис М. А.* Кадровый состав органов ОГПУ начала 30-х годов (по материалам Средне-Волжского края // Политический сыск в России: история и современность. — Санкт-Петербург: Университет экономики и финансов, 1997. — С. 333–345; *Золотарьов В. А.* Начальницький склад НКВС УСРР у середині 30-х рр. // З архівів ВУЧК — ГПУ — НКВД — КГБ. — 2001. — № 2. — С. 326–342; *Золотарьов В. А., Рущенко І. П.* Початок і фінал кар'єри першої хвилі чекістської верхівки України: соціально-статистичний аналіз // Наукові записки Харківського економіко-правового університету. — 2004. — № 1. — С. 158–169; *Золотарёв В. А.* Руководящий состав государственной безопасности Харьковской области в 1919–1941 годах // Эпоха. Культуры. Люди (история повседневности и культурная история Германии и Советского Союза. 1920 — 1950-е годы). Материалы международной научной конференции (Харьков, сентябрь, 2003 г.): Сб. докладов. — Харьков: Восточно-региональный центр гуманитарно-образовательных инициатив, 2004. — С. 112–125; *Золотарьов В. А.* Начальницький склад НКВС УСРР напередодні «єжовщини»: соціально-статистичний аналіз //Україна в добу «великого терору».1936–1938. — Київ: Либідь, 2009. — с. 60–83; *Золотарьов В.* Керівний склад НКВС УРСР під час «великого терору» (1936–1938 рр.): соціально-статистичний аналіз // З архівів ВУЧК-ГПУ-НКВД-

что в этих работах проводился всесторонний социологический анализ, наибольший интерес у читателей вызывала одна позиция — национальность, а точнее — значительное количество работающих в НКВД евреев.

Нередко авторам, написавшим немало биографических очерков чекистов, героями которых были и евреи — М. К. Александровский[7], М. К. Ахметов[8], И. М. Блат[9], И. М. Дворкин[10], С. И. Западный[11], Я. З. Каминский[12], З. Б. Кацнельсон[13], Б. В. Козельский[14], И. М. Леплевский[15], Я. А. Лившиц[16],

КГБ. — 2009. — № 2. — С. 86–115; *Szapowal· J., Zołotariow W.* Żydzi w kierowniczych organach ukraińskiego NKWD w latach 1929–1939 w świetle archiwów ukraińskich || Przegląd Archiwalny Instytutu Pamięci Narodowej/ — T. 5. — Warszawa, 2012. — с. 191–222.

7. *Вєдєнєєв В., Шевченко С.* Українські Соловки. — Київ: ЕксОб, 2001. — С. 158–164; *Золотарьов В. А.* Секретно-політичний відділ ДПУ УСРР: справи та люди. — Харків: Фоліо, 2007. — С. 184–233.

8. *Золотарьов В. А.* ЧК-ДПУ-НКВС на Харківщині: люди та долі (1919–1941). — Харків: Фоліо, 2003. — с. 9–10.

9. *Золотарьов В. А.* ЧК-ДПУ-НКВС на Харківщині: люди та долі (1919–1941). — Харків: Фоліо, 2003. — с. 88–97.

10. *Бажан О., Золотарьов В.* Маловідомі джерела до історії великого терору // Сумський-історико архівний журнал. — 2010. — № VIII–IX. — С. 105–111.

11. *Золотарьов В. А.* ЧК-ДПУ-НКВС на Харківщині: люди та долі (1919–1941). — Харків: Фоліо, 2003. — С. 56–66; *Золотарьов В., Бажан О.* Секретар Одеської підпільної контррозвідки: штрихи до портрету комісара державної безпеки 3-го рангу С.І.Западного // Південий захід. Одесика. Історико-краєзнавчий науковий альманах. — Вип.15. — Одеса, 2012. — С. 209–228.

12. *Золотарьов В.* Заручник системи Я. Камінський // З архівів ВУЧК-ГПУ-НКВД-КГБ. — 1998. — № 1 / 2 . — С. 286–304.

13. *Шаповал Ю. І., Пристайко В. І., Золотарьов В. А.* ЧК-ГПУ-НКВД в Україні: особи, факти, документи. — К.: Абрис, 1997. — С. 123–159.

14. *Золотарьов В. А.* Секретно-політичний відділ ДПУ УСРР: справи та люди. — Харків: Фоліо, 2007. — С. 234–294.

15. *Бажан О. Г., Войналович В. А.* Війна проти власного народу // Літературна Україна. — 1993. — 29 липня; *Творинский В., Скотников С.* Второе пришествие комиссара // Зеркало недели. — Киев, 1996. — 16 ноября; *Шаповал Ю. І., Пристайко В. І., Золотарьов В. А.* ЧК-ГПУ-НКВД в Україні: особи, факти, документи. — К.: Абрис, 1997. — С. 143–186; *Зинько Ф. З.* Кое-что из истории Одесской ЧК. — Одесса: ПКФ Друк, 1998. — С. 104–107.

16. *Золотарьов В. А.* ЧК-ДПУ-НКВС на Харківщині: люди та долі (1919–1941). — С. 12–16; *Бажан О., Золотарьов В.* Член «паралельного антирадянського троцькістського центру»:сторінки біографії чекіста Я. А. Лівшиця // Сумська старовина. — 2010. — № XXX. — С. 212–221.

Г. С. Люшков[17], С. С. Мазо[18], Д. А. Перцов[19], И. С. Радин[20], Л. И. Рейхман[21], А. Б. Розанов[22], А. М. Симхович[23], И. А. Шапиро[24], С. С. Шварц[25], А. О. Эйнгорн[26] — неоднократно приходилось объяснять, что они просто изучают

17. *Папчинский А. А., Тумшис М. А.* «Я счастлив, что принадлежу к числу работников карательных органов...», или Истинные причины побега чекиста Люшкова за кордон... // Новый часовой. Русский военно-исторический журнал. — 1998. — № 6/7. — С. 132–146; *Соколов Б. В.* Охота на Сталина, охота на Гитлера. Тайная борьба спецслужб. — М., Вече, 2000. — С. 8–60; *Папчинский А. А., Тумшис М. А.* Щит, расколотый мечом. НКВД против ВЧК. — М.: Современник, 2001. — С. 169–188; *Золотарёв В.* «Прозрение» чекиста Люшкова // В мире спецслужб. — Киев. — 2004. — № 3. — С. 66–69.; *Золотарьов В. А.* Секретно-політичний відділ ДПУ УСРР: справи та люди. — Харків: Фоліо, 2007. — С. 14–103; *Тумшис М. А., Папчинский А. А.* 1937. Большая чистка. НКВД против ЧК. — М.: Яуза,Эксмо,2009. — С. 79–139.

18. *Золотарьов В.* Випробування совістю. Сторінки біографії комісара держбезпеки 3 рангу С. Мазо // З архівів ВУЧК-ГПУ-НКВД-КГБ. — 2000. — № 2/4. — С. 374–389.; *Золотарьов В. А.* ЧК-ДПУ-НКВС на Харківщині: люди та долі (1919–1941). — С. 208–235.

19. *Золотарьов В. А.* ЧК-ДПУ-НКВС на Харківщині: люди та долі (1919–1941). — С. 304–312; *Золотарьов В., Бажан О.* Мясник: сторінки біографії ст. лейтенанта держбезпеки Давида Перцова. // Південий захід. Одесика. Історико-краєзнавчий альманах. — Вип.12. ; Одесса, Друкарський дім, 2011. — С 199–248.

20. *Золотарьов В. А.* ЧК-ДПУ-НКВС на Харківщині: люди та долі (1919–1941). — С. 49–50.

21. *Золотарьов В. А.* ЧК-ДПУ-НКВС на Харківщині: люди та долі (1919–1941). — С. 250–282; *Бажан О., Золотарьов В.* Біографія майора державної безпеки Льва Рейхмана в динаміці репресивної політики радянської влади в 1920–1930-ті роки // Південний Захід. Одесика. Історико-краєзнавчий науковий альманах. — Вип. 17. — Одеса: Друкарський дім, 2014. — С. 220–238.

22. *Бажан О., Золотарьов В.* Перший секретар ВУЧК (Сторінки біографії старшого майора державної безпеки Олександра Розанова) // Краєзнавство. — 2013 — № 2. — С. 197–205.

23. *Золотарьов В. А.* ЧК-ДПУ-НКВС на Харківщині: люди та долі (1919–1941). — С. 292–304.

24. *Бажан О., Золотарьов В.* «Несу моральну відповідальність за викривлення в органах МВС», або Історія покарання екзекутора «масового терору» І. А. Шапіро у часи «хрущовської відлиги» // Краєзнавство. — 2013. — № 3. — С. 165–175.

25. *Золотарьов В. А.* ЧК-ДПУ-НКВС на Харківщині: люди та долі (1919–1941). — Харків: Фоліо, 2003. — с. 16–20.

26. *Папчинский А. А., Тумшис М. А.* Щит, расколотый мечом. НКВД против ВЧК. — М.,Современник,2001. — С. 42–70.

историю органов госбезопасности, а не занимаются пресловутым «еврейским вопросом».

В конце концов, и мы решились посвятить этой щепетильной теме отдельную книгу, содержащую биографические данные о евреях-руководящих сотрудниках НКВД СССР в годы «Большого террора», снабдив биосправки документальными комментариями, которые по нашему мнению красноречиво характеризуют того или иного чекиста.

Провести исчерпывающий анализ национального состава НКВД СССР в 1936–1938 гг. в настоящее время не представляется возможным из-за отсутствия соответствующих источников. До сих пор значительная часть документальных материалов советских органов госбезопасности еще недоступна исследователям и находится на секретном хранении.

В настоящее время благодаря фундаментальной работе Н. В. Петрова и К. В. Скоркина относительно полно исследовано лишь высшее руководство союзного НКВД, наркомы внутренних дел союзных и автономных республик, начальники УНКВД краёв и областей, из которых евреи составляли на разный период времени значительный процент (*таблица 1*)[27]:

Таблица 1 – Процентный состав евреев
среди высшего руководящего состава НКВД СССР

	Евреи
01.10.1936	39,09
01.03.1937	37,84
01.07.1937	31,86
01.01.1938	27,34
01.09.1938	21,33
01.07.1939	3,92

«Относительно полно» оттого, что в справочнике не указаны многие руководители, исполнявшие обязанности начальников, но официально приказами на должности не назначавшиеся. Дело в том, что категория подобных начальников в период «Большого террора» была значительна, и причиной тому была кадровая чехарда 1937–1938 гг.

Так, к примеру, в списке наркомов внутренних дел УССР отсутствуют В. Т. Иванов, исполнявший эти обязанности с 17 мая по 14 июня 1937 г., и В. В. Осокин, возглавлявший наркомат сразу после бегства А. И. Успенского (т. е. с 15 ноября по 7 декабря 1938 г.). В списке заместителей наркома внутренних дел УССР в 1934–1937 гг. отсутствует фамилия Н. С. Ба-

27. *Петров Н. В., Скоркин К. В.* Кто руководил НКВД. 1934–1941. Справочник. — М.: Звенья,1999. — С. 495.

чинского, работавшего заместителем наркома с 19 мая по 17 июля 1937 г. Заместители же наркома внутренних дел УССР в 1938 г. вообще авторами не указаны, а в данной должности работало 6 человек: А. М. Хатаневер (с 3 февраля по май), А. П. Радзивиловский (с февраля по март), Д. Д. Гречухин (с мая по сентябрь), И. А. Шапиро (с мая по январь 1939 г.), А. А. Яралянц (с августа по ноябрь), М. Д. Яхонтов (с сентября по ноябрь).

В списке начальников областных УНКВД на территории УССР отсутствуют фамилии А. Д. Балычева (и. о. начальника УНКВД по Ворошиловградской области в июне 1938 г.); Я. К. Баутина (и. о. начальника УНКВД по Черниговской области в декабре 1938 — январе 1939 гг.); С. И. Гапонова (и. о. начальника УНКВД по Одесской области в ноябре 1938 — январе 1939 гг.); И. А. Дарагана (и. о. начальника УНКВД по Житомирской области в ноябре 1938 — январе 1939 г.); А. Е. Екимова (и. о. начальника УНКВД по Каменец-Подольской области в ноябре 1938 — январе 1939 гг.); Д. А. Перцова (и. о. начальника УНКВД по Харьковской области в мае 1938 г.); С. И. Самовского (и. о. начальника УНКВД по Черниговской области в июне — июле 1937 г.); А. М. Симховича (и. о. начальника УНКВД по Харьковской области в марте 1938 г.); Т. А. Строкача (и. о. наркома внутренних дел Молдавской АССР в 1938 г.)[28].

Отсутствуют биографические справки и ряда руководителей Управления НКВД в Центральной России. Так врид. начальником УНКВД по Воронежской области в период с 1 июля по 20 июля 1937 г. был майор ГБ И. Г. Сивко. Также в справочнике отсутствует информация об и. о. начальника УНКВД по Дальстрою М. М. Веселкове (исполнял обязанности в июне — декабре 1937 г.)[29].

Помимо этого отсутствует биосправка на врид. начальника УНКВД по Тульской области (в октябре — декабре 1938 г.) В. А. Заполя (*см. биосправку*) (хотя в перечне «Руководители территориальных органов НКВД СССР» данного справочника фамилия этого чекиста присутствует). Одновременно нет биографических справок на большинство руководителей областных УНКВД Киргизской ССР, Узбекской ССР, Туркменской ССР и Таджикской ССР (в перечне «Руководители территориальных органов НКВД СССР» их фамилии указаны).

Причина таких пропусков, на наш взгляд, кроется в постоянных чистках и ротации кадрового состава, происходящих в НКВД СССР в период «ежовщины». Так, например, некомплект оперативного состава НКВД УССР на февраль 1938 г. составлял 671 чел., в том числе по должностям начальников и помощников начальников отделов и от-

28. Україна в «добу великого терору» 1936–1938 роки. — Київ: Либідь, 2009. — С. 102–169.

29. *Козлов А. Г.* Магадан: возникновение, становление и развитие административного центра Дальстроя (1929–1945). — Магадан: СВКНИИ ДВО РАН, 2007. — С. 86.

делений — 187 чел., оперуполномоченных и помощников оперуполномоченных — 484 чел.[30]. Нередко даже должности начальников УНКВД были вакантными по 6–7 месяцев (в частности, УНКВД по Харьковской и Винницкой области в августе 1937 г. — марте 1938 г.). Аналогичная ситуация была по всему Советскому Союзу. Так, лишь по 4-му (СПО) отделу УГБ УНКВД по Куйбышевской области некомплект личного состава на конец 1937 г. составлял около 40%[31].

Поэтому составить целостную картину, опираясь лишь на приказы НКВД СССР, по личному составу невозможно. Необходима тщательная проработка приказов по личному составу республиканских наркоматов, областных и краевых УНКВД и архивных личных дел сотрудников НКВД, а также всего блока партийных документов.

Если с высшим руководством НКВД картина более-менее ясна, то информация о руководителях среднего звена на уровне заместителей наркомов союзных и автономных республик, заместителей начальников УНКВД краев и областей, начальников ведущих отделов УГБ на местах до сих пор не систематизирована и не опубликована. Исключение, пожалуй, составляет лишь НКВД УССР.

Во времена «ежовщины» в НКВД УССР сменилось пять наркомов внутренних дел (в скобках указан фактический период пребывания в должности): В. А. Балицкий (10.07.1934 г. — 17.05.1937 г.), В. Т. Иванов (17.05. — 15.06.1937 г.), И. М. Леплевский (14.06.1937 г. — 27.01.1938 г.), А. И. Успенский (27.01. — 14.11.1938 г.), В. В. Осокин (11.1938–14.12.1938 г.). При каждом из них в руководящем составе НКВД УССР произошли существенные кадровые изменения, но поскольку В. Т. Иванов и В. В. Осокин приказами НКВД СССР на должность наркома не назначались, да и возглавляли наркомат они менее месяца, то нами были проанализированы только кадровые изменения, произошедшие в период «правления» В. А. Балицкого, И. М. Леплевского и А. И. Успенского. Все кадровые перестановки разбиты на три подгруппы, к которым были отнесены сотрудники, выдвинутые на руководящие должности в НКВД УССР, либо назначенные начальниками областных УНКВД. Если же кто-то из выдвиженцев одного наркома переводился на другую руководящую должность следующим наркомом, то он считался представителем предыдущей группы[32].

30. *Шаповал Ю. І.* Україна XX сторіччя: Особи та події в контексті важкої історії. — Київ: Генеза, 2001. — С. 44.

31. ОРАФ УФСБ по Самарской области. Архивное личное дело № 1871 на Деткина Н. А.

32. *Золотарьов В.* Керівний склад НКВС УРСР під час «великого терору» (1936–1938 рр.): соціально-статистичний аналіз // З архівів ВУЧК-ГПУ-НКВД-КГБ. — 2009. — № 2. — С. 103.

Таблица 2 — Руководящий состав НКВД УССР

	Всего назначено сотрудников	*Из них евреев*
10.07.1934–17.05.1937	33	21(63,64%)
14.07.1937–25.01.1938	32	21 (65,59%)
27.01.1938–14.11.1938	60	12 (25%)
Всего назначено за 1936–1938 гг.	125	54 (43,2%)

В общем, по неполным данным в НКВД УССР на постах руководителей центрального аппарата и областных УНКВД (включая должности начальника УНКВД, заместителя начальника УНКВД, помощника начальника УНКВД, начальников отделов УГБ (3-го (КРО), 4-го (СПО), 5-го (ОО), 6-го (ТО) и 11-го (водного)) в 1936–1938 гг. побывало 213 человек и 99 (или 46,47%) из них были евреями[33].

По показаниям бывшего начальника отдела кадров НКВД УССР Г. М. Кобызева уменьшение процента евреев в руководстве НКВД УССР в 1938 г. происходило по личному указанию Н. И. Ежова: «17 февраля я подал Ежову материалы, характеризующие кадры: персональный список всех сотрудников оперативных отделов, на которых были компрометирующие материалы (человек 600–800)[34] ...Ежов сказал: «Ох, кадры, кадры, у них здесь не Украина, а целый Биробиджан». Рассматривая дальше материал, он наложил резолюции, чуть ли не по каждому сотруднику — кого нужно арестовать, кого уволить, кого перевести на неоперативную работу, в ГУЛАГ...практические указания Ежова и Успенского сводились к тому, чтобы в аппарате НКВД УССР увеличить число сотрудников, в особенности руководящего состава, из числа украинцев, русских, за счет сотрудников еврейской национальности, которых из УНКВД нужно уволить, т. е. в значительной мере сократить их процент»[35]. Об этом же свидетельствовал и бывший начальник отдела кадров УНКВД по Одесской области И. С. Дубров, которому Успенский заявил: «Не смейте брать на работу в райотделения евреев, если возьмёте, то я вам покажу»[36].

---

33. *Шаповал Ю., Золотарьов В.* Євреї в керівництві органів ДПУ-НКВС УСРР/УРСР у 1920–1930-х рр. // З архівів ВУЧК-ГПУ-НКВД-КГБ. — 2010. — № 1. — С. 60.

34. *Золотарьов В. А.* ЧК-ДПУ-НКВС на Харківщині: люди та долі. 1919–1941. — С. 327.

35. *Петров Н., Янсен М.* «Сталинский питомец» — Николай Ежов. — М.: РОССПЭН; Фонд Первого Президента России Б. Н. Ельцина, 2008. — С. 365.

36. ОГА СБУ, Киев. Ф. 16. Оп. 31. Д. 94. Л. 129.

Факт тотальной чистки руководящих кадров НКВД УССР подтверждал и бывший заместитель начальника УНКВД по Черниговской области капитан ГБ А. И. Геплер (*см. биосправку*). В своей жалобе он писал, что после ареста в марте 1938 г. московские чекисты избивали его, приговаривая: «Окончилась ваша украинская лавочка, всех еврейчиков и украинцев разгоним»[37].

В своем письме на имя наркома внутренних дел СССР Л. П. Берия от 21 января 1939 г. начальник УНКВД по Сталинской области П. В. Чистов писал, что его подчиненный И. М. Александрович (*см. биосправку*) «сколотил вокруг себя группу начальников и зам. начальников отделов из числа евреев и повёл против меня клеветническую кампанию, бросал мне обвинения в антисемитизме, в гонении на евреев и в проведении фашистской арийской политики в подборе кадров. Это обвинение я отвергаю с негодованием. Оно достаточно опровергается тем, что из 16 начальников и зам. начальников отделов в УНКВД — 12 составляют евреи и только 4 падает на украинцев и русских. В течение 1938 года мною было уволено значительное количество социально-чуждого элемента, пробравшегося в органы УГБ: торговцев, спекулянтов и т. д. Среди этого контингента была уволена значительная часть евреев, но это не имеет ничего общего с антисемитизмом»[38].

Следует отметить, что в первые десятилетия советской власти любые антиеврейские проявления жестоко карались. Например, в 1935 г. была исключена из партии харьковчанка Н. В. Сахорова, которая «проявляла антисемитизм, что выразилось в подражании евреям в разговоре»[39].

В приговоре по обвинению Г. М. Кобызева отмечалось, что он, работая начальником ОК НКВД УССР и начальником УНКВД по Харьковской области, «проводил подрывную вражескую работу, направленную на разгон честных, преданных Советской власти работников НКВД, проявляя при этом антисемитские тенденции и выходки»[40].

Подобные заявления были характерны не только для Украины, где в органах НКВД оказался значительный процент евреев, но и для иных региональных управлений, в том числе и в Центральной России. Так, начальник УНКВД по Ивановской области В. П. Журавлев (успешно делавший карьеру в период «Большого террора») на допросе арестован-

37. ОГА СБУ, Киев. Д. 38153. Т. 4. Л. 91.

38. *Золотарёв В. А., Стёпкин В. П.* ЧК-ГПУ-НКВД в Донбассе: Люди и документы 1919–1941. — Донецк: Алекс,2010. — С. 472.

39. Государственный архив Харьковской области (ГАХО). Ф. 23. Оп. 1. Д. 16. Л. 16.

40. *Золотарьов В. А.* ЧК-ДПУ-НКВС на Харківщині: люди та долі. 1919–1941. — С. 327.

ного Ф. И. Чангули (начальник 3-го отделения ОМЗ УНКВД по Ивановской области) заявил последнему: «...у вас было исключительно жидовское окружение, ТОГЕРОВ, КЛЕБАНСКИХ, РАВЕРОВ, ШРЕЙДЕРОВ[41], все они оказались предателями, потому что это вообще продажная нация, у меня в аппарате евреев нет и быть не может. Какие были, я уже арестовал...»[42].

Необходимо отметить, что Журавлев несколько преувеличивал. В его аппарате, в частности в УНКВД по Куйбышевской области, было несколько чекистов-евреев, и именно в период его «правления» они делали неплохую карьеру: Г. Д. Гринберг — в 1938 г. начальник следственной части областного УНКВД *(см. биосправку)* и А. В. Коган — в 1937–1938 гг. помощник начальника и начальник 4 (СПО) отдела УНКВД области *(см. биосправку)*.

Антисемитские настроения (озвученные начальником УНКВД В. П. Журавлевым) были нередки для периода «Большого террора». Пророчески по этому поводу звучат слова известного российского экономиста и общественного деятеля Б. Д. Бруцкуса об отрицательных последствиях активного участия евреев в революционном движении и их масштабного присутствия в большевистских органах власти: «[Появление] по большей части очень молодых еврейских комиссаров, которые были совершенно чужды населению и, подобно своим русским товарищам, ни морально, ни интеллектуально не были подготовлены для несения тех обязанностей, которые были на них возложены, появление их в момент, когда советская власть грубейшее насилие считала нормальным методом управления, оставило глубокий след в психологии народных масс...»[43].

Об отношении народных масс к ЧК во времена Гражданской войны красноречиво свидетельствует справка о состоянии дел в Киевской губернии от 15 мая в 1919 г., поступившая председателю Реввоенсовета РСФСР Л. Д. Троцкому: «Уманский уезд. По всему уезду антисемитская

41. Тогер Моисей Зельманович (1907–?). Уроженец мест. Козанки-Подлесне (ныне Польша). На момент ареста в 1938 г. — помощник оперуполномоченного 3-го отделения ОМЗ УНКВД по Ивановской области. Репрессирован; Клебанский Вениамин Исаакович (1902–?). Уроженец г. Вильно. На момент ареста в 1938 г. — старший лейтенант ГБ, начальник отделения 5 (ОО) отдела УГБ УНКВД по Ивановской области. Репрессирован; Равер Абрам Гуце-Захарович (1891–?). Уроженец г. Киева. На момент ареста в 1938 г. младший лейтенант ГБ, начальник ОПО УНКВД по Ивановской области; Шрейдер Михаил Павлович — (*см. биосправку*).

42. ЦА МВД РФ. Ф. 14. Оп. 13. Д. 32. Т. 4. Л. 91.

43. Цит. по: *Шнеер А.* Плен: советские военнопленные в Германии, 1941–1945. — М.: Мосты культуры; Иерусалим: Гешарим, 2005. — С. 454–455.

агитация... Сотрудники ЧК — евреи, пойманные населением, расстреливаются... Бердичевский уезд. Проезжающие через город части бесчинствуют. Идут погромы под лозунгом: «Бей жидов, громи ЧК, — они враги наши»[44].

Вот ещё одно свидетельство настроений народных масс в советской России. В докладной записке члена Коллегии ВЧК Г. С. Мороза, составленной 22 апреля 1919 г., так была описана обстановка в обследуемых им губерниях Западного края. В губерниях, по его словам, сложилась удушливая, предпогромная обстановка: «Прямо-таки тяжело дышать, когда въезжаешь в Смоленскую, Минскую, Могилевскую, Витебскую губернии. То и дело в вагонах, на станциях, в столовых, на базарах и даже клубах слышишь: „Жиды всюду, жиды губят Россию. Советская власть ничего бы, если бы не жиды“ и пр. <...> Последние события в ГОМЕЛЕ, РЕЧИЦЕ, БОРИСОВЕ и др. городах показали нам это. Прежде всего „бей жидов“, а потом «спасай Россию»[45].

Во многом подобные настроения объяснялись тем, что в период гражданской войны и в начальной стадии развития советской власти «инородческий» элемент (в том числе и евреи) являлся одной из опор нарождающегося нового государства. Этот фактор, несомненно, способствовал удержанию страны в руках большевиков.

О неком «засилии» евреев на «комиссарских должностях» в губерниях бывшей «черты оседлости» писал в своей записке и упомянутый выше Г. С. Мороз. Интересно то, что в качестве одного из способов борьбы с антисемитизмом в Западном крае он предлагал «ввиду тревожности момента в погромном отношении убрать с ответственных постов всех евреев, заменив их коммунистами из внутренних губерний» (вероятно русских по национальности). В заключение своего доклада Мороз даже делает специальную оговорку следующего содержания: «Думаю, настоящий доклад не вызовет обвинений на меня в чем-либо. Нахожу нужным отметить, что сам я еврей, работавший и работающий всё время среди еврейского пролетариата, с коим я связан тесными узами. Как бы мне не хотелось писать обо всем изложенном, но преданность Революции подсказывает мне это сделать»[46].

Об активной роли национальных меньшинств в период становления советской власти говорил и сам И. В. Сталин, заявивший в 1921 г.:

---

44. *Волкогонов Д. А.* Троцкий. Политический портрет. — Кн. 1. — М.: Новости, 1992. — С. 283–284.

45. Большевистское руководство. Переписка. 1912–1927. — М.: РОССПЭН, 1996. — С. 90.

46. Большевистское руководство. Переписка. 1912–1927. — М.: РОССПЭН, 1996. — С. 91.

«Русские рабочие (*т. е. большевики. — М. Т., В. З.*) не смогли бы победить Колчака, Деникина, Врангеля без...сочувствия и доверия к себе со стороны угнетенных масс окраин бывшей России»[47]. В дальнейшем генсек неоднократно отмечал значительность этой роли: «Не забывайте, что если бы в тылу у Колчака, Деникина, Врангеля, Юденича мы не имели бы так называемых „инородцев", не имели ранее угнетенных народов, которые подрывали тыл этих генералов своим молчаливым сочувствием русским пролетариям, — товарищи, это особый фактор в нашем развитии: молчаливое сочувствие, его никто не видит и не слышит, но оно решает всё — и если бы не это сочувствие, мы бы не сковырнули ни одного из этих генералов»[48].

Эта поддержка крепла и после гражданской войны. Большая часть еврейского населения, «повернувшаяся лицом» к новой власти, продолжала поддерживать большевиков. Численность евреев в правящей партии начала быстро расти. Уже к концу 1922 г. численность евреев в РКП(б) достигла почти 20 тыс. человек (или 5,2% от общего числа членов партии или 20 человек (членов РКП(б)) на 1000 евреев старше 20 лет). В 1923 г. на XI партсъезде евреи составляли 14,5% делегатов, на XII партсъезде (1924 г.) — 11,3%. Существенно выросла партийная прослойка среди евреев и в регионах со значительной частью еврейского населения, и как следствие наблюдался стремительный рост евреев и во властных структурах этих регионов. Так, в 1920-е гг. Коммунистическая партия Белоруссии на четверть состояла из евреев: 1923 г. — 1096 человек (32,2%), 1925 г. — 3992 человек (23,4%), 1927 г. — 6012 человек (23,8%). Серьезное место они занимали и в руководящем звене: в 1923 г. в составе ЦК партии значился 31 еврей — 66% от общего числа членов. Среди делегатов XI (1922 г.) и XII (1923 г.) партконференций КП(б) Белоруссии их было 75 (51%) и 85 (48%) человек соответственно[49]. Данный процесс продолжался все 1920-е и в начале 1930-х гг.

Значительный прирост евреев в государственных органах власти (в том числе, и в органах ОГПУ-НКВД) в центральных регионах СССР можно объяснить рядом объективных причин. С середины 1920-х гг. начался «исход» евреев как во внутренние российские губернии, так и в крупные промышленные и региональные центры Советского Союза, такие как Москва, Ленинград, Ташкент, Свердловск, Тифлис, Ниж-

47. *Сталин И. В.* Сочинения. Т. 5. М.: Госполитиздат, 1950. — С. 114–115.

48. Цит. по: Национальная политика России: история и современность. — М.: «Русский мир», 1997. — С. 247.

49. *Басин Я. З.* Советизация через идишизацию, или Как пролетарская диктатура пришла на «еврейскую улицу» // Репрессивная политика советской власти в Беларуси: сборник научных работ. — Минск.: Мемориал, 2007. — Вып. 3.— С. 145–185.

ний Новгород, Харьков, Киев, Донецк и т. д.[50] Из «черты оседлости» в большие города и промышленные центры потянулись значительные массы еврейского населения. Это перетекание из небольших городков и местечек (в основном молодежи) было связано с неким отложенным эффектом снятия ограничений для еврейского населения наложенных бывшим правительством царской России, а также со стремлениями молодежи приобщиться к современному образу жизни, получению качественного образования, возможности сделать карьеру. Свою роль сыграла и массовая безработица, охватившая еврейские местечки и городки, следствием которой стало серьезное ухудшение экономического положения еврейского населения.

О масштабах переселения евреев свидетельствуют следующие цифры. По данным переписи 1897 г. в Европейской части РСФСР проживало 106 тыс. евреев, на 1925 г. их было уже 544 тыс. чел. Интересные данные представил автор справочника «Население Москвы» М. Я. Выдро: если на 1912 г. в Москве проживало 6,4 тыс. евреев, то к 1933 г. их численность выросла в почти 40 раз, и достигла 241,7 тыс. чел. В то время как собственно само население Москвы выросло всего в 2 раза с небольшим, с 1 млн. 618 тыс. до 3 млн. 663 тыс.[51]

Свою роль в усилении представителей иных национальностей (в том числе и евреев) в госаппарате сыграла национальная доктрина Советского государства, существовавшая до середины 1930-х гг. Эта доктрина основывалась на предположении, что «...существовало исторически сложившееся, унаследованное от царизма неравенство в положении национальных окраин (*в том числе и еврейского населения. — М. Т., В. З.*) по сравнению с русской метрополией, и поэтому русские находились в долгу перед другими этническими группами за бывшее угнетение»[52].

Все эти обстоятельства, несомненно, оказывали свое влияние на численность евреев в государственных структурах власти.

Для объективной оценки желательно было бы сравнить процент евреев среди высшего начальствующего состава НКВД СССР с процентом евреев среди высшего партийного и хозяйственного руководства СССР и командования РККА и ВМФ на период 1935–1938 гг. К сожалению, подобная оценка социального состава советской номенкла-

---

50. Статистику по данному вопросу см. подр.: Советский Союз. Этническая демография советского еврейства. Еврейская электронная энциклопедия [электронный ресурс] // http://www.eleven.co.il/?mode=article&id=15423&query=%C4%C5%CC%CE%C3%D0%C0%D4%C8%DF

51. *Выдро М. Я.* Население Москвы. — М.: Статистика, 1976. — С. 30.

52. См. подр.: *Зельцер А.* Евреи советской провинции: Витебск и местечки 1917–1941. М.; РОССПЭН, 2006. — С. 195

туры ещё ожидает своего исследователя. Пока же мы можем сравнить только процентный состав руководства НКВД УССР с процентным составом высшего партийного руководства республики. Из 102 членов и кандидатов в члены ЦК КП(б)У, избранных в мае 1937 г., евреев было 19 человек (18,63%)[53].

Мы также располагаем статистикой по партийному руководству страны. Так, из 139 членов и кандидатов в члены ЦК ВКП(б) (избранных на XVII партийном съезде) евреями были 24 человека (или 17,27% от общего числа). Обошли евреев только русские, их было 72 человека (или 51,8%). Представители же других национальных групп значительно отстали: украинцы — 13 человек, латыши — 8 человек, грузины — 6 человек, поляки — 4 человека, армяне — 3 человека, белорусы — 3 человека, азербайджанцы — 2 человека, литовцы — 2 человека, узбеки и казахи — по 1 человеку[54].

Составить полный список руководящего состава всех территориальных УНКВД в настоящее время не представляется возможным, нам удалось это сделать лишь по трем областям: Куйбышевской, Ленинградской и Харьковской. Фамилии чекистов-евреев в данных списках выделены жирным шрифтом.

Руководящий состав УНКВД по Куйбышевскому краю (области) в октябре 1936 — ноябре 1938 гг.

Начальники УНКВД: Ф. А. Леонюк (20.03.1935–09.01.1937), И. П. Попашенко (09.01.1937–01.10.1937), В. П. Журавлёв (01.10.1937–23.02.1938), И. Я. Бочаров (23.02.1938–30.12.1938).

Заместители начальника УНКВД: Р. К. Нельке (16.01.1935–31.08.1937), И. Я. Бочаров (19.10.1937–23.02.1938), Н. А. Деткин (31.05.1938–20.01.1939), М. А. Гладков (08.05.1938–05.04.1939).

Помощники начальника УНКВД: М. В. Рогожин (17.12.1936–05.06.1937), М. В. Коробицын (21.10.1937–19.10.1938), В. А. Мартынов (01.11.1938–11.04.1939).

Начальники Оперода — 2-го отдела УГБ УНКВД: **И. А. Сурдис** (01.06.1936–23.12.1936), Г. И. Родимов (23.12.1936–07.01.1937), М. К. Морской (07.01.1937–16.02.1937), С. Н. Михайлов (16.02.1937–01.04.1939).

Начальники ЭКО УГБ УНКВД: **С. Л. Римский** (25.09.1936–01.01.1937).

---

53. Комуністична партія України: з'їзди і конференції. — Київ: Україна, 1991. — С. 174–175.

54. Подсчитано авторами по материалам статьи «О судьбе членов и кандидатов в члены ЦК ВКП(б), избранного XVII съездом партии» // Известия ЦК КПСС. — 1989. — № 12. — С. 82–113.

Начальники КРО — 3-го отдела УГБ УНКВД: Я. С. Каменев (01.01.1937–25.04.1937), М. И. Клейман (25.04.1937–13.06.1938), А. Н. Печенкин (13.06.1938–22.05.1939).

Начальники СПО — 4-го отдела УГБ УНКВД: М. В. Рогожин (07.03.1936–05.06.1937), Н. А. Деткин (06.06.1937–31.05.1938), **А. В. Коган** (31.05.1938–24.04.1939).

Начальники ОО — 5-го отдела УГБ УНКВД и ОО ГУГБ НКВД Приволжского ВО: Ф. А. Леонюк (20.03.1935–09.01.1937), И. П. Попашенко (09.01.1937–03.08.1937), Л. П. Жданов (03.08.1937–10.08.1937), М. М. Хомяков (10.08.1937–11.12.1937), А. Н. Павловский (11.12.1937–04.09.1938).

Начальники ТО — 6-го отдела УГБ УНКВД: Г. И. Иванов (15.07.1934–08.10.1936), И. С. Веселов (08.10.1936–27.07.1937).

Начальники УАО — 8-го отдела УГБ УНКВД: Г. И. Родимов (10.08.1935–23.12.1936), В. А. Брадлей (23.12.1936–07.01.1937), С. С. Бушуев (20.02.1937–20.07.1937), Е. И. Воскресенский (20.07.1937–28.03.1939).

Начальники 9-го (специального) отделения УГБ УНКВД: А. И. Крунт (23.05.1936–15.11.1937), И. П. Малков (15.11.1937–16.04.1938), А. И. Зотов (16.04.1938–01.04.1939).

Начальники 11-го (водного) отдела УГБ УНКВД: С. А. Краевой-Нахалов (01.10.1937–04.1939).

Начальник 12-го отдела (оперативной техники) УГБ УНКВД: **М. С. Матусевич** (01.01.1938–1939).

Начальники отдела мест заключения УНКВД: М. А. Второв (28.07.1935–01.10.1937), **А. Л. Конторович** (01.10.1937–25.11.1937), Я. Я. Витол (25.11.1937–01.02.1939).

Начальники отдела кадров УНКВД: **М. И. Рубинштейн** (17.10.1934–31.12.1936), Г. Д. Ламин (31.12.1936–23.03.1937), В. А. Мартынов (23.03.1937–01.11.1938), Я. К. Машков (01.11.1938–08.02.1939).

Начальники УРКМ УНКВД: В. Н. Суржанинов (01.09.1934–10.10.1936), А. Ю. Эглит (10.10.1936–10.12.1936), И. Е. Жуков (10.12.1936–08.06.1938), М. А. Гладков (08.05.1938–05.04.1939) (одновременно (за исключением — М. А. Гладкова) являлись помощниками начальника УНКВД (по милиции)).

Руководящий состав УНКВД по Ленинградской области в октябре 1936 — ноябре 1938 гг.

Начальники УНКВД: Л. М. Заковский (10.12.1934–20.1.1938), **М. И. Литвин** (20.01.1938–10.11.1938).

Заместители начальника УНКВД: Н. Г. Николаев-Журид (04.01.1935–28.11.1936), В. Н. Гарин (08.12.1936–16.06.1938); **Н. Е. Шапиро-Дайховский** (07.07.1937–28.03.1938), М. Я. Состе (07.07.1937–01.05.1938), **А. М. Хатаневер** (31.07.1938–17.11.1938).

Помощники начальника УНКВД: С. Г. Жупахин (01.01.1935–05.04.1937), В. Я. Бирн (19.09.1936–17.02.1938), **М. А. Волков (Вайнер)** (14.12.1936–07.04.1937), **Н. Е. Шапиро-Дайховский** (14.12.1936–07.07.1937), Г. А. Киракозов (14.04.1937–23.08.1938), М. Я. Состе (16.04.1937–07.07.1937), **А. М. Хатаневер** (09.05.1938–31.07.1938), В. А. Скурихин (31.07.1938–13.08.1938).

Начальники 1-го отдела (охраны руководства области) УГБ УНКВД: Ф. В. Рогов (13.03.1937–25.09.1937), **Н. А. Фидельман** (09.1937–11.1938).

Начальники 2-го (оперативного) отдела УГБ УНКВД: **М. С. Алёхин** (22.12.1934–13.03.1937), В. И. Бойцов (13.03.1937–29.09.1938).

Начальники ЭКО УГБ УНКВД: **М. А. Волков (Вайнер)** (28.09.1935–14.12.1936).

Начальники 3-го (КРО) отдела УГБ УНКВД: **Н. Е. Шапиро-Дайховский** (14.12.1936–07.07.1937), **М. И. Мигберт** (07.07.1937–29.07.1937) **Я. Е. Перельмутер** (29.07.1937–09.05.1938), **Л. С. Альтман** (09.05.1938–16.11.1938).

Начальники 4-го (СПО) отдела УГБ УНКВД: Г. А. Лупекин (09.02.1935–14.12.1936), П. А. Коркин (14.12.1936–20.07.1937), Г. Г. Карпов (29.07.1937–09.05.1938), **К. Б. Гейман** (09.05.1938–21.11.1938).

Начальники 5-го (ОО) отдела УГБ УНКВД: **Н. Е. Шапиро-Дайховский** (17.11.1935–14.12.1936), **Я. Е. Перельмутер** (14.12.1936–29.07.1937), В. С. Никонович (29.07.1937–01.05.1938), **Я. Е. Перельмутер** (09.05.1938–13.06.1938), К. А. Самохвалов (14.06.1938–05.08.1939).

Начальники 6-го (ТО) отдела УГБ УНКВД: **М. Л. Рошаль** (04.06.1935–13.03. 1937), **М. И. Брозголь** (13.03.1937–27.07.1937).

Начальники 8-го (УАО) отдела УГБ УНКВД: М. А. Егоров (?–16.04.1938), В. А. Скурихин (16.04.1938–31.07.1938).

Начальники 9-го (специального) отделения УГБ УНКВД: Н. П. Кучинский (1935–14.12.1936), И. А. Новик (14.12.1936–16.04.1938), М. А. Егоров (16.04.1938–1938).

Начальники 11-го (водного) отдела УГБ УНКВД: П. Ю. Утикас (29.07.1937–8.09.1937), **М. И. Мигберт** (08.09.1937–26.03.1938), **Л. С. Альтман** (26.03.1938–09.05.1938), **Н. М. Лернер** (09.05.1938–31.07.1938).

Начальники 12-го отдела (оперативной техники) УГБ УНКВД: **М. Л. Рошаль** (08.09.1937–28.06.1938).

Начальники отдела мест заключения УГБ УНКВД: К. Я. Дукис (22.12.1934–27.06.1938), **С. Г. Южный** (27.06.1938–05.1939).

Начальники 7-го (обслуживание оборонной промышленности) отдела 1-го Управления УНКВД: **Н. М. Лернер** (31.07.1938–1938).

Начальники 8-го (обслуживание промышленности) отдела 1-го Управления УНКВД: А. К. Вяткин (31.07.1938–1938).

Начальники 9-го (сельскохозяйственного) отдела 1-го Управления УНКВД: **Я. А. Гозин** (31.07.1938–19.12.1938).

Начальники отдела кадров УНКВД: Ф. В. Рогов (03.01.1935–13.03.1937), **М. Л. Рошаль** (13.03.1937–08.09.1937), И. А. Болдырев (29.12.1937–09.05.1938), А. К. Вяткин (09.05.1938–31.07.1938).

Начальники УРКМ УНКВД: С. Г. Жупахин (07.10.1934–05.04.1937), Г. А. Киракозов (14.04.1937–23.08.1938), В. И. Бойцов (29.09.1938–23.04.1939) (одновременно — помощники начальника УНКВД (по милиции)).

Руководящий состав УНКВД по Харьковской области в октябре 1936 г. — ноябре 1938 г.

Начальники УНКВД: К. М. Карлсон (10.07.1934–17.10.1936), **С. С. Мазо** (17.10.1936–04.07.1937), И. Б. Шумский (05.07.1937–05.08.1937), **Л. И. Рейхман** (06.08.1937–06.03.1938), **А. М. Симхович** (06.03.1938–16.03.1938), Г. Г. Телешев (16.03.1938–30.04.1938), **Д. А. Перцов** (01.05.1938–19.05.1938), Г. М. Кобызев (20.05.1938–13.01.1939).

Заместители начальника УНКВД: **Я. З. Каминский** (28.08.1934–17.03.1937), И. Б. Шумский (02.06.1936–05.07.1937), **Г. А. Клювгант-Гришин** (25.03.1937–06.1937), **А. М. Симхович** (1937–06.03.1938, 16.03.1938–20.04.1938), **Д. А. Перцов** (04.04.1938–30.04.1938, 19.05.1938–07.1938).

Помощники начальника УНКВД: **Я. А. Пан** (1936–07.12.1937), В. А. Дёмин (26.05.1938–02.1941).

Начальники 2-го (оперативного) отдела УГБ УНКВД: **С. А. Ольшанский** (22.07.1936–04.08.1937), **П. Я. Петров-Шейхет** (04.08.1937–14.08.1937), **Л. А. Чернов** (15.08.1937–23.07.1938), В. П. Коропов (31.07.1938–08.1938).

Начальники ЭКО УГБ УНКВД: **Л. С. Арров** (26.07.1934–03.01.1937).

Начальники 3-го (КРО) отдела УГБ УНКВД: **Л. С. Арров** (03.01.1937–07.1937), Д. И. Торнуев (07.1937–15.08.1937), **И. Б. Фишер** (15.08.1937–01.10.1937), Д. И. Торнуев (01.10.1937–14.01.1938), **И. А. Шапиро** (14.01.1938–07.03.1938), **П. И. Барбаров** (07.03.1938–19.04.1938).

Начальники 4-го (СПО) отдела УГБ УНКВД: **М. И. Говлич** (11.08.1934–03.01.1937), Я. Т. Якушев (03.01.1937–08.08.1937), **Л. Н. Ширин** (08.08.1937–

15.08.1937), **А. М. Симхович** (15.08.1937–06.03.1938), **Ф. С. Федоров-Берков** (06.03.1938–16.03.1938), **А. М. Симхович** (16.03.1938–20.04.1938), **Б. К. Фрей** (20.04.1938–09.06.1938), **С. А. Гинесин** (09.06.1938–05.06.1939).

Начальники 5-го (ОО) отдела УГБ УНКВД и ОО ГУГБ НКВД Харьковского ВО: И. Б. Шумский (02.06.1936–05.07.1937), **А. Я. Санин-Затурянский** (05.07.1937–04.08.1937), **А. Д. Тышковский** (04.08.1937–15.08.1937), **В. Л. Писарев-Фукс** (15.08.1937–01.11.1937), **А. Д. Тышковский** (01.11.1937–28.05.1938), Г. А. Хатёмкин (28.05.1938–13.07.1938).

Начальники 6-го (ТО) отдела УГБ УНКВД: А. С. Глуховцев (16.06.1935–04.08.1937), **Д. С. Леопольд-Ройтман** (04.08.1937–19.08.1937).

Начальники 8-го (УАО) отдела УГБ УНКВД: А. С. Шилин (10.07.1934–20.10.1937), М. Д. Шошин (20.10.1937–31.12.1937), Г. В. Шепеленко (31.12.1937–21.05.1938), Г. М. Николашкин (21.05.1938–08.1938).

Начальники 9-го (специального) отделения УГБ УНКВД: Г. М. Николашкин (10.07.1934–21.05.1938), Г. В. Шепеленко (21.05.1938–08.1938).

Начальники 11-го (водного) отдела УГБ УНКВД: А. К. Шубин (01.09.1937–15.09.1938).

Начальники 12-го отдела (отдел оперативной техники) УГБ УНКВД: **М. Р. Штаркман** (12.01.1938–08.1938).

Начальники 6-го отдела (обслуживание милиции, военизированных организаций, пожарной охраны, спортивных организаций) 1-го Управления УНКВД: А. Ф. Решетнёв (02.08.1938–01.1939).

Начальники 7-го (обслуживание оборонной промышленности) отдела 1-го Управления УНКВД: Г. Д. Переволочанский (07.10.1938–01.1939).

Начальники 8-го (обслуживание промышленности) отдела 1-го Управления УНКВД: И. И. Крюков (08.1938–10.1938), А. И. Кудринский (05.10.1938–01.1939).

Начальники 9-го (сельскохозяйственного) отдела 1-го Управления УНКВД: А. П. Копаев (08.1938–12.1938).

Начальники 1-го спецотдела УНКВД: Г. М. Николашкин (08.1938–02.1941).

Начальники 2-го спецотдела УНКВД: **М. Р. Штаркман** (08.1938–02.1941).

Начальники 3-го спецотдела УНКВД: В. П. Коропов (08.1938–1939).

Начальники отдела мест заключения: **М. И. Воевода** (11.02.1936–28.04.1938), Б. Р. Нечаевский (04.1938–05.1938), **А. Д. Тышковский** (28.05.1938–1939).

Начальники отдела кадров УНКВД: **А. И. Марусинов-Бернштейн** (08.10.1934–31.07.1937), **М. Л. Мишин** (31.07.1937–02.08.1938), И. А. Кейс (02.08.1938–1939).

Начальники УРКМ УНКВД: **Л. М. Беркович** (23.10.1934–05.1937), **Д. М. Давыдов-Малышкевич** (07.05.1937–27.07.1937), В. А. Дроздов (27.07.1937–19.03.1938), **Л. М. Морозов** (04.05.1938–1941).

Теперь полученные результаты сведём в таблицу.

Таблица 3 — Руководящий состав УНКВД по Куйбышевской, Ленинградской и Харьковской областям

Управление НКВД	*Всего руководящих работников*	*Руководящие работники — евреи*
Куйбышевский край (область)	44	6 (13,63%)
Ленинградская область	48	15 (31,25%)
Харьковская область	52	29 (55,77%)
Всего	144	50 (34,72%)

Таблица 4 — Оперативный состав 3-го и 5-го отделов УГБ УНКВД по Харьковской области в июле 1937 г.

	3-й отдел УГБ		*5-й отдел УГБ*		*Итого*	
	Всего	*Евреи*	*Всего*	*Евреи*	*Всего*	*Евреи*
Начальники отдела	1	1	1	0	2	1 (50%)
Заместители начальника отдела	1	0	1	1	2	1 (50%)
Помощник начальника отдела	1	0	0	0	1	0
Секретарь отдела	1	0	1	0	2	0
Начальники отделений	10	7 (70%)	5	3 (60%)	15	10 (66,67%)
Помощники начальника отделения	2	2 (100%)	1	0	3	2 (66,67%)
Оперуполномоченные	21	11 (52,38%)	10	2 (20%)	31	13 (41,94%)
Помощники оперуполномоченного	8	4 (50%)	13	3 (23,08%)	21	7 (33,33%)
Всего	45	25 (55,56%)	32	10 (32,25%)	77	34 (45,45%)

Интересно было исследовать национальный состав всех оперативных сотрудников региональных УНКВД. К сожалению, нам удалось проанализировать национальный состав личного состава только 3-го (КРО) и 5-го (ОО) отделов УГБ УНКВД по Харьковской области в июле 1937 г. Подробными списками по другим оперативным отделам, в том числе и по иным регионам (помимо Харьковской области) авторы не располагают.

3-й отдел УГБ УНКВД: начальник отдела — **Л. С. Арров**; заместитель начальника отдела — Д. И. Торнуев; помощник начальника отдела — Б. А. Полищук; секретарь отдела — В. Р. Строева; начальники отделений — **А. Д. Тышковский, П. И. Барбаров, Е. В. Олевич**, Н. П. Погребной, И. П. Авдеев, С. П. Марченко, **Г. М. Дрешер, Р. Н. Айзенберг, Б. И. Колкер, Д. А. Медведовский**, помощники начальников отделения — **С. С. Резников, И. С. Кульчицкий**; оперуполномоченные — **И. Н. Янкилович**, Н. Г. Шкляров, М. Н. Яковенко, **Д. О. Михилевич**, Е. С. Маслов, **Л. Б. Коган**, И. И. Батурин-Гончаренко, **М. У. Кузнецов, Л. Г. Добровольский, М. Б. Дондыш**, В. Е. Баша, **А. Н. Буркер**, А. В. Решетнёв, **И. М. Бутовский, И. С. Весёлый-Брохин, М. И. Братштейн**, П. Т. Павлюк, Е. Д. Донцов-Кусков, Я. Е. Коротков, И. П. Карагодин, **В. Я. Иоселевич**; помощники оперуполномоченного — **С. И. Шехтер, М. А. Шалит**, Г. А. Попов, В. Е. Кривун, **Б. Л. Файнштейн, Е. Р. Бродская**, М. И. Тесленко, М. Д. Сысоева.

5-й отдел УГБ УНКВД: начальник отдела — И. Б. Шумский, заместитель начальника отдела — **А. Я. Санин-Затурянский**, секретарь отдела — М. С. Миньков, начальники отделений — **П. З. Примаков, З. И. Щеголевский, А. О. Степановский**, М. Ш. Ландри, А. А. Пандорин, помощник начальника отделения — А. А. Берестнев, оперуполномоченные — **С. З. Арсеньев-Стукалов,** А. П. Мещеряков, И. Г. Денисов, И. Е. Дроздов, П. Г. Онищук, В. А. Толстой, А. И. Шеламков, **Д. Е. Цырлин**, И. И. Спирин, полковые оперуполномоченные — З. Г. Миськов, И. А. Шульженко, М. И. Кабинов, Л. А. Тищенко, Щеглов, **З. Е. Боднич**, Г. С. Якушев, В. П. Панахно, **Б. В. Рыцлин**, А. М. Скляров, А. А. Лихтарёв, И. М. Смирнов, Б. Г. Фадеев, **И. А. Файнберг**.

Постановлением ЦИК и СНК СССР от 7 октября 1935 г. «О специальных званиях начальствующего состава Главного управления государственной безопасности НКВД Союза ССР» были установлены спецзвания: сержант государственной безопасности (далее — ГБ); младший лейтенант ГБ; лейтенант ГБ; старший лейтенант ГБ; капитан ГБ; майор ГБ; старший майор ГБ; комиссар ГБ 3-го ранга; комиссар ГБ 2-го ранга; комиссар ГБ 1-го ранга[55]. Постановлением ЦИК и СНК СССР от 26 ноября 1935 г. было введено звание генерального комиссара госу-

55. Известия. — 1935. — 8 октября.

дарственной безопасности, которое присвоили наркому внутренних дел СССР Г. Г. Ягоде[56].

Сравнивая персональные звания начальствующего состава ГУГБ и командного состава Рабоче-Крестьянской Красной Армии (общеармейские звания в НКВД СССР носили сотрудники Главного управления пограничной и внутренней охраны), можно отметить, что при одинаковом количестве позиций (одиннадцать) эти звания заметно отличались между собой (*см. таблицу 5*). Из специальных званий начальствующего состава ГУГБ сержантами в армейской практике дореволюционного прошлого были военнослужащие, принадлежащие к младшему командному составу. Званиям лейтенанта, старшего лейтенанта, капитана и майора ГБ приписывался более высокий ранг, чем соответствующим званиям в Красной Армии.

Таблица 5 — Звания начальствующего состава ГУГБ НКВД СССР, ГУПВО НКВД СССР и РККА

ГУГБ НКВД СССР	*РККА, ГУПВО НКВД СССР*
Генеральный комиссар государственной безопасности	Маршал Советского Союза
Комиссар государственной безопасности 1-го ранга	Командарм 1-го ранга
Комиссар государственной безопасности 2-го ранга	Командарм 2-го ранга
Комиссар государственной безопасности 3-го ранга	Комкор
Старший майор государственной безопасности	Комдив
Майор государственной безопасности	Комбриг
Капитан государственной безопасности	Полковник
Старший лейтенант государственной безопасности	Майор
Лейтенант государственной безопасности	Капитан
Младший лейтенант государственной безопасности	Старший лейтенант
Сержант государственной безопасности	Лейтенант

56. Известия. — 1935. — 27 ноября.

К категории высшего начальствующего состава руководством НКВД СССР относились звания от майора ГБ и выше. Проанализируем национальный состав сотрудников НКВД СССР, получивших эти звания в 1935–1938 гг.

Звание генерального комиссара государственной безопасности в 1935–1938 гг. было присвоено 2-м сотрудникам: Г. Г. Ягоде и Н. И. Ежову, один из них (50%) был евреем, а один (50%) русским.

Звание комиссара ГБ 1-го ранга в 1935–1938 гг. было присвоено 8 чел.: Я. С. Агранову, В. А. Балицкому, Т. Д. Дерибасу, Л. М. Заковскому, Г. Е. Прокофьеву, С. Ф. Реденсу[57]; Г. И. Благонравову и Л. П. Берия. Из них 3 чел. (37,5%) были русскими, 1 (12,5%) — грузином, 1 (12,5%) — евреем, 1 (12,5%) — латышом, 1 (12,5%) — поляком, 1 (12,5%) — украинцем.

Звание комиссара ГБ 2-го ранга в 1935–1938 гг. получили 13 чел.: Л. Н. Бельский, М. И. Гай, С. А. Гоглидзе, Л. Б. Залин, К. М. Карлсон, З. Б. Кацнельсон, И. М. Леплевский, Л. Г. Миронов, Г. А. Молчанов, К. В. Паукер, Р. А. Пилляр, А. А. Слуцкий, А. М. Шанин[58]. Из них 8 чел. (61,54%) были евреями; 2 чел. (15,4%) — русскими, 1 чел. (7,7%) — грузином, 1 чел. (7.7%) — латышом, 1 чел. (7,7%) — поляком.

Звание комиссара ГБ 3-го ранга в 1935–1938 гг. получили 32 чел. (поименный список: *см. приложение — Комиссары ГБ 3-го ранга*). По национальному составу они распределись следующим образом: евреи — 17 чел. (53,13%), русские — 6 чел. (18,75%), украинцы — 2 чел. (6,25%), грузины — 2 чел. (6,25%), латыши — 2 чел. (6,25%), армяне — 1 чел. (3,12%), белорусы — 1 чел. (3,12%), поляки — 1 чел. (3,12%).

Звание старшего майора ГБ в 1935–1938 гг. было присвоено 78 чел. (*см. приложение — Старшие майоры ГБ*). Из числа старших майоров ГБ евреями были — 38 чел. (48,71%); русскими — 17 чел. (21, 82%), латышами — 5 чел. (6,41%), украинцами — 5 чел. (6,41%), грузинами — 5 чел. (6,41%), белорусами — 4 чел. (5,12%), армянами — 2 чел. (2,56%), поляками — 2 чел. (2, 56%).

В период с ноября 1935 по декабрь 1938 гг. звание майора ГБ получили 200 чел. (*см. приложение — Майоры ГБ*). Из них евреи — 75 чел. (37,5%), русские — 73 чел. (36,5%), латыши — 11 чел. (5,5%), украинцы — 11 чел. (5,5%), грузины — 10 чел. (5%), армяне — 7 чел. (3,5%), белорусы — 6 чел. (3%), немцы — 3 чел. (1,5%), венгры — 2 чел. (1%), поляки — 1 чел. (0,5%), эстонцы — 1 чел. (0,5%),

Подводя общие итоги, за период с ноября 1935 по декабрь 1938 гг. по нашим подсчетам высшие специальные звания ГУГБ НКВД СССР получили 305 чел., из них:

57. Известия. — 1935. — 27 ноября.

58. Известия. — 1935. — 27 ноября.

Таблица 6 — Национальный состав высшего начальствующего состава НКВД СССР в 1935–1938 гг.

Национальность	*Абсолютное число*	*Процент*
Евреи	126	41,31
Русские	96	31,48
Латыши	20	6,56
Грузины	19	6,23
Украинцы	17	5,57
Белорусы	8	2,62
Армяне	7	2,29
Поляки	6	1,96
Немцы	3	0,98
Венгры	2	0,66
Эстонцы	1	0,33

Евреи среди высшего начальствующего состава НКВД СССР: социально-статистический анализ

Проведем социально-статистический анализ евреев, получивших в 1935–1938 гг. звания высшего начальствующего состава ГУГБ НКВД. Для статистического анализа были выбраны биографические данные 126 сотрудников еврейской национальности, которым в 1935–1938 гг. были присвоены спецзвания от майора ГБ и выше. Это были наиболее квалифицированные и заслуженные чекисты, вынесшие основную «тяжесть» «Большого террора», и впоследствии в большинстве своем превратившиеся в объект кровавых ежовско-бериевских чисток органов НКВД.

Круг социальных показателей авторы вынуждены были ограничить теми формальными сведениями, которые были найдены в служебных карточках, архивных личных и уголовных делах, а также в партийных документах (личные и персональные дела членов ВКП(б), учетные (регистрационные) карточки (бланки)). К ним относятся: год и место рождения, социальное происхождение, образование, гражданская профессия (до поступления на службу в органы госбезопасности), партийный стаж, возраст вступления в партию, пребывание в других партиях, чекистский стаж, время поступления на службу в органы ВЧК-ОГПУ-НКВД, место работы, с которой был направлен в органы госбезопасности. К сожалению, не по всем выбранным показателям нам удалось обнаружить исчерпывающие данные, однако это существенно не влияет на точность статистического метода.

Год рождения. Анализируя имеющиеся в нашем распоряжение сведения, мы получили следующую картину: 1883 г. — 1 чел. (0,79%); 1888 г. — 4 чел. (3,17%); 1889 г. — 4 чел. (3,17%); 1890 г. — 2 чел. (1,59%); 1891 г. — 3 чел. (2,38%); 1892 г. — 5 чел. (3,97%); 1893 г. — 3 чел. (2,38%); 1894 г. — 6 чел. (4,76%); 1895 г. — 9 чел. (7,14%); 1896 г. — 8 чел. (6,35%); 1897 г. — 13 чел. (10,32%); 1898 г. — 11 чел. (8,73%); 1899 г. — 12 чел. (9,52%); 1900 г. — 11 чел. (8,73%); 1901 г. — 9 чел. (7,14%); 1902 г. — 13 чел. (10,32%); 1903 г. — 5 чел. (3,97%); 1904 г. — 3 чел. (2,38%); 1905 г. — 4 чел. (3,17%).

Обработав эти данные и сведя их в возрастные группы, взяв за точку отчета 1937 г. мы имеем следующие результаты:

Таблица 7 – Возраст

Возрастная группа	*Абсолютное число*	*Процент*
30–35 лет	34	26,98
36–40 лет	43	34,12
41–45 лет	31	24,60
46–50 лет	17	13,49
51–55 лет	1	0,79

В итоге мы видим, что подавляющее большинство сотрудников были людьми среднего возраста, и это, на наш взгляд, создавало определённые трудности для карьерного роста их подчиненным. Ведь лицам начальствующего состава до выхода на «заслуженный отдых» оставалось 10–15 лет, т. е., в органах госбезопасности практически не было лиц пенсионного и предпенсионного возраста. А как же карьерный рост молодёжи, пришедшей в органы госбезопасности в конце 1920-х — начале 1930-х гг.? При естественном ходе вещей им пришлось бы долго ждать, прежде чем они смогут попасть на руководящую должность. Тут и возникало противоречие, которое хорошо понимал И. В. Сталин, умело использовавший эту ситуацию во время «Большого террора». В создавшемся положении беспринципные карьеристы не только слепо выполняли вышестоящие приказы, но и расчищали себе путь наверх.

Необходимо заметить, что выяснить точную дату рождения чекиста затруднительно даже на основании его личных документов. Так, в архивном личном деле И. М. Леплевского фигурируют не две, а даже три даты рождения. В его машинописной автобиографии указан 1895 г. и отмечено «отец мой, боясь репрессий за мою принадлежность к партии (*Бунду. — М. Т., В. З.*), пользуясь тем, что все документы, доказывающие мой возраст, погорели, и желая как можно быстрее избавиться от грозящей из-за меня опасности, вошёл в какую-то сделку с местным военным руководством, при воздействии которого я был

помещён в число призываемых в 1893 году, тем более что по внешнему виду я подходил»; в аттестации — 1896 г., а в «Послужном списке сотрудника ГПУ» и в наградном листе — 1894 г.[59]. Не проясняют ситуацию и другие его личные документы. В анкете члена Всеукраинского ЦИК он собственноручно указал дату своего рождения как 1894 г.[60], в регистрационном бланке члена ВКП(б) образца 1936 г. — 1896 г.[61]. В архивном уголовном деле И. М. Леплевского датой рождения указан 1894 г.[62]. Разные даты рождения — 1893 г. и 1897 г. — фигурируют и в архивном личном деле А. А. Арнольдова-Кессельмана[63].

Неправильно указывали свою дату рождения и другие чекисты, например, капитаны ГБ А. М. Берман, Г. И. Гришин-Шенкман, Н. Л. Рубинштейн и А. Я. Санин-Затурянский, чьи биографии помещены в данном справочнике. Но выяснилось это лишь после их ареста. Бывший особоуполномоченный НКВД УССР Н. Л. Рубинштейн, будучи арестованным, признался в том, что приписал себе семь лет из «мальчишеских убеждений»[64]. В августе 1919 г. он возглавлял комиссию по проведению «красного террора» в Киеве[65], причем по воспоминаниям сослуживцев лично приводил приговоры в исполнение[66]. Арестованный заместитель начальника АХУ НКВД УССР А. М. Берман показал, что приписал себе четыре года для того, «чтобы поступить в Красную Армию»[67]. Другой арестованный — заместитель начальника 3-го (КРО) отдела УГБ НКВД УССР Г. И. Гришин-Шенкман, тоже приписавший себе 4 года, уверял, что сделал это, «чтоб работать на оперработе»[68], а бывший заместитель начальника ОО ГУГБ НКВД Харьковского ВО А. Я. Санин-Затурянский «списал» себе 3 года, освободившись из сталинских лагерей[69].

---

59. ОГА СБУ, Киев. Л. д. 1309. Л. 1–29.

60. ЦГАВОВУ. Ф. 1. Оп. 11. Д. 1369. Л. 3.

61. РГАСПИ. Регистрационный бланк на члена ВКП(б) образца 1936 г. № 0855591 на *Леплевского И. М.*

62. Центральный архив (ЦА) ФСБ России. Д. Н 13557. Т. 1. Л. 29.

63. *Буяков А. М.* Ведомственные награды ОГПУ-НКВД. 1932–1940 гг.: Часть 2. Знак «Почетный работник ВЧК-ГПУ (XV)». — Владивосток: Русский Остров, 2008. — С. 301.

64. ЦГАООУ. Ф. 263. Оп. 1. Д. 44539-ФП. Л. 18.

65. Іллюшин І. Революційний путь Київської ЧК // Пролетарська правда (г. Київ). — 1927. — 18 грудня.

66. *Виноградов А.* Бойня // Новая интересная газета (г. Киев). — 2004. — № 1. — С. 6.

67. ОГА СБУ, Киев. Д. 40536-ФП. Л. 53.

68. ОГА СБУ, Житомир. Д. 67841. Т. 1. Л. 69.

69. ОГА СБУ, Харьков. Д. 011474. Л. 213

Разночтения в годе рождения имеются и у заместителя начальника УНКВД по Ленинградской области Н. Е. Шапиро-Дайховского. Так, в материалах его архивного личного дела указано, что он родился в 1901 г., в то же время в автобиографии сам Шапиро-Дайховский пишет: «По наружному виду определен Витебским военкоматом в 1922 г. как родившийся в 1899 г.»[70].

Место рождения. По месту рождения данные распределились следующим образом. На территории современной Российской Федерации родилось 13 чел. (10,32%): в Енисейской губернии — 3 чел. (2,38%), в Иркутской губернии — 2 чел. (1,59%), в Санкт-Петербурге — 3 чел. (2,38%), в Ставропольской губернии — 1 чел. (0,79%), в Новгородской губернии — 1 чел. (0,79%), в Томской губернии — 1 чел. (0,79%), в Ярославской губернии — 2 чел. (1,59%).

75 чел. (58,73%) родились на территории современной Украины. Так, в Волынской губернии родились 5 чел. (3,97%), в Екатеринославской губернии — 10 чел. (7,94%), в Киевской губернии — 12 чел. (9,53%), в Подольской губернии — 4 чел. (3,17%), в Полтавской губернии — 7 чел. (5,56%), в Таврической губернии — 4 чел. (3,17%), в Харьковской губернии — 3 чел. (2,38%), в Херсонской губернии — 22 чел. (17,46%) и 12 чел. (9,53%) из них родились в Одессе, в Черниговской губернии — 7 чел. (5,56%).

На территории современной Республики Беларусь родились 24 чел. (19,05%): в Витебской губернии — 5 чел. (3,97%), в Гродненской губернии — 4 чел. (3,17%), в Минской губернии — 10 чел. (7,94%), в Могилёвской губернии — 4 чел. (3,17%), точно не указано — 1 чел. (0,79%).

Еще 4 чел. (3,17%) родились на территории современной Латвии: 2 чел. (1,59%) — в Курляндской губернии, 2 чел. (1,59%) — в Лифляндской губернии.

Уроженцами территории современной Литовской Республики оказались 4 чел. (3,17%), все они родились в Виленской губернии. 1 чел. (0,79%) родился на территории современного Азербайджана (в г. Баку), 1 чел. (0,79%) — на территории современной Молдавии — в Бессарабской губернии; 1 чел. (0,79%) — на территории современной Польши, входившей на тот период в состав Российской империи. 3 чел. (2,38%) родились за границей — в Австро-Венгрии. Отсутствуют данные о месте рождения одного чел. (0,79%).

Как мы видим, подавляющее число чекистов-евреев — 111 чел. (88,09%) родились в т. н. черте постоянной еврейской оседлости. По законам Российской Империи черта оседлости охватывала специально оговоренные населённые пункты городского типа (местечки, так как проживание еврейского населения в сельской местности также

70. ОРАФ УФСБ по г. Санкт-Петербургу и Ленинградской области. Архивное личное дело № 18234 на Шапиро-*Дайховского Н. Е.*

находилось под запретом) большей части Царства Польского, Литвы, Белоруссии, Бессарабии, а также части территории современной Украины, соответствующей южным губерниям Российской империи.

Само существование черты оседлости являлось результатом притеснения еврейского населения, выражавшегося не только в запрете свободно жить и перемещаться по всей территории Российского государства, но и в ограничении экономических прав, в продвижении по социальной лестнице, «делании» карьеры и т. д. Подобная государственная политика часто толкала евреев в лоно самой радикальной оппозиции существующему строю[71].

Многие видные партийные и государственные деятели Советского Союза подчеркивали, что именно религиозный и национальный гнет со стороны царского правительства привел их в революцию. Так, в своей публичной автобиографии С. И. Гусев (Драбкин) писал, что «четырёх лет от роду был на улице избит, как „жид", мальчишками. Это было первым поводом к недовольству существующим строем»[72]. А. А. Сольц (член Президиума ЦКК РКП(б)), которого часто называли «совестью партии», подчеркивал, что с юности он был «весьма оппозиционно настроен к властям предержащим. Источником этой оппозиционности, было, несомненно, моё еврейство»[73]. Свою роль в росте радикализма в среде еврейского населения сыграли еврейские погромы конца XIX века и масштабные антисемитские выступления, охватившие черту еврейской оседлости в период 1900-х гг.

Тут следует отметить еще одну особенность, о которой писал С. Я. Лурье в своем труде «Антисемитизм в Древнем мире», и она заключалась в том, что евреи во все времена являлись своего рода «антигосударственным бродильным элементом»[74]. В царской России действия этого «бродильного элемента» были значительно усилены существованием серьезных ограничений в политической, социальной и экономической жизни, а также и еврейскими погромами.

Изучая архивные документы, мы можем констатировать тот факт, что в довоенные годы в СССР евреи, как правило, свою национальность не скрывали. Были, конечно, случаи, когда лица, рожденные от смешанных браков, в соответствии с существующим законодательством могли выбирать себе национальность одного из родителей. Так,

---

71. Подр. см.: *Гейфман А.* Революционный террор в России. 1894–1917. — М.: Крон-Пресс, 1997. — С. 49–51.

72. Деятели СССР и революционного движения России. Энциклопедический словарь Гранат. — М.: Советская энциклопедия, 1989. — С. 399.

73. См. там же. — С. 688.

74. *Лурье С. Я.* История антисемитизма в Древнем мире [электронный ресурс] // http://jhist.org/shoa/anti-02.htm

старший майор ГБ В. Р. Домбровский выбрал национальность отца — поляк, хотя его мать была еврейкой[75].

Аналогичная ситуация была и с майором ГБ А. Р. Строминым-Строевым (Геллером). Его отец Роберт Геллер, по национальности — немец, член РКП(б) погиб в ходе боев за г. Екатеринослав, а мать — Геллер Любовь Абрамовна — еврейка, умерла в 1921 г. Во всех служебных и партийных документах в графе национальность А. Р. Стромин-Строев писал — немец[76].

Одним из немногих документально установленных нами случаев сокрытия чекистами своей еврейской национальности является случай с бывшим начальником УНКВД по Одесской области старшим майором ГБ А. Б. Розановым. На вопрос следователя: «Какие неправильные данные Вы сообщили о себе в своей автобиографии?», он ответил: «Во всех моих служебных и партийных документах я значусь как Розанов Александр Борисович, русский. Настоящая моя фамилия Розенбарт, имя — Абрам. Я еврей. Изменил я имя и фамилию в 1918 году, работая у Уполномоченного ЦК КП(б)У — Семена Шварца. Изменил я с санкции Шварца и пред. Курской Губ.ЧК Каминского. Последний мне оформил переписку фамилии. Национальность „русский" я стал о себе писать позже. Во всех позднейших документах я стал указывать только — „Розанов Александр Борисович, русский", сообщая, что другой фамилии не имел. Делал я это из чувства ложного стыда, но не из желания скрыть национальность». К сожалению, память подводит Розанова. Так, в некоторых документах, например, анкете делегата XI съезда КП(б)У, он собственноручно записался украинцем[77].

Интересно, что после ареста Розанова его личный порученец П.Таращанский подал рапорт о том, что супруга его бывшего начальника М. И. Розанова «...проявляла антисемитизм, всячески кривляясь над моей национальностью»[78]. Однако данное заявление вряд ли соответствует действительности, ибо старший брат М. И. Розановой — С. И. Литвинов — погиб в 1918 г., защищая еврейскую семью от погрома[79].

Не избежал обвинений в антисемитизме от своих бывших коллег и начальник АХУ НКВД УССР майор ГБ С. М. Циклис, отец которого был

---

75. *Лукин Е.* Улица Чайковского, кабинет Домбровского // Литературная Россия. — 1991. — 1 ноября (№ 44).

76. ОСФ ИЦ ГУ МВД по Саратовской области. Архивное личное дело № 8795 на Стромина-Строева А. Р.

77. *Золотарьов В.* Начальницький склад НКВС УСРР у середині 30-х рр. // З архівів ВУЧК-ГПУ-НКВД-КГБ. — 2001. — № 2. — С. 332.

78. ОГА СБУ, Одесса. Д. 25468-ФП. Т. 1. Л. 150.

79. Органи державної безпеки Київщини (1917–2008). У фотографіях та документах. — Київ: Друкарня Діапринт, 2008. — С. 241.

евреем, а мать украинкой. В 1937 г. его бывший сослуживец А. И. Броневой подал заявление о том, что Циклис, будучи царским офицером, избивал солдат-евреев. Проверка это обвинение не подтвердила[80].

Читатели обратят внимание на тот факт, что в биографических справках ряда чекистов имеются разночтения в месте рождения. Как правило, многие приписывали себе рождение в крупных городах. Отказываясь от своей провинциальной малой Родины, чекисты, как и многие советские номенклатурные работники, таким образом, стремились, прежде всего, подчеркнуть своё пролетарское происхождение. Даже Н. И. Ежов, везде указывающий своим местом рождения Санкт-Петербург, вероятней всего являлся уроженцем Мариампольского уезда Сувалкской губернии[81].

Социальное происхождение. Один из мифов, крепко засевших в представлении большинства, гласит, что советские органы госбезопасности носили пролетарский характер. При этом утверждается, что, являясь щитом и мечом диктатуры пролетариата, они могли априори формироваться исключительно по классовым принципам. Между тем, реальная ситуация в данном вопросе совершенно иная.

Лишь у 10 евреев-чекистов (7,93%) отцы были рабочими. При этом профессиональная принадлежность родителей распределилась следующим образом: 2 чел. (1,59%) происходили из семьи печатников, 1 чел. (0,79%) — из семьи чернорабочего, а конкретизировать род деятельности остальных 7 чел. (5,55%) так и не удалось.

Самой большой группой являлись выходцы из семей служащих — 52 чел. (41,26%). В частности, 9 чел. (7,14%) происходили из семьи приказчиков, 6 чел. (4,76%) — из семьи учителей, 3 чел. (2,38%) — врачей, и по 1 чел. (0,79%) являлись выходцами из семей бухгалтера, журналиста, конторщика, подрядчика, приемщика и управляющего делами. Установить точную профессию родителей оставшихся 27 чел. (21,43%) пока не представляется возможным, так как в архивных документах указано «из семьи служащего». Последующие 32 чел. (25,39%) являлись выходцами из семей кустарей. Из них: сыновья ремесленника — 6 чел. (4,76%), портного — 4 чел. (3,17%), сапожника — 3 чел. (2,38%); парикмахера, часовщика, шмуклера (позуметчика) — 2 чел. (1,59%), по 1 чел. (0,79%) из семьи бондаря, кожевника, кровельщика, маслобойщика, механика, резчика по камню и столяра.

---

80. Докладная записка А. И. Броневого от 26 июня 1926 г. //Наше минуле — Київ: Видавництво М. Коца, 1993. — С. 74.

81. *Павлюков А.* Ежов. Биография. — М.: Захаров, 2007. — С. 6–7; *Петров Н., Янсен М.* «Сталинский питомец» — Николай Ежов. — М.: РОССПЭН; Фонд Первого Президента России Б. Н. Ельцина, 2008. — С. 10.

Еще 21 чекист (16,66%) происходил из семей торговцев, при этом: 16 чел. (12,69%) являлись сыновьями мелких торговцев, 3 чел. (2,38%) сыновьями купцов и 2 чел. (1,59%) сыновьями комиссионеров.

Имелся и малочисленный слой представителей имущих классов. Родители 5 чел. (3,97%) оказались владельцами собственных кирпичных заводов, 2 чел. (1,59%) происходили из семей владельцев типографий, 1 чел.(0,79%) — из семьи владельца мастерской; еще 3 чел. (2,38%) были детьми мещан. Происхождение 4 чел. (или 3,17%) авторам выяснить пока не удалось.

Подводя общий итог, мы видим, что доля выходцев из рабочих семей оказалась довольно скромной. Но могла ли реально существовать диктатура пролетариата в преимущественно аграрной стране? При том, что в еврейской среде основным занятием являлись мелкая торговля, оказание посреднических услуг, ремесло (преобладали портные, сапожники, скорняки, цирюльники, но были также столяры, плотники, токари, медники, кузнецы, пекари и т. д.), аренда у помещиков винокурен (производство водки), шинков, мельниц и пр. Ведь даже занятие сельским хозяйством для еврейского населения Российской Империи находилось под запретом. Собственно, вопрос о выходцах из среды пролетариата среди евреев-чекистов является вопросом риторическим, поскольку ответ на него напрашивается сам собой.

Необходимо отметить то обстоятельство, что в начале 1930-х гг. руководство ОГПУ СССР выдвинуло требование «о необходимости комплектования действующего состава [органов госбезопасности] главным образом за счет рабочих». Тем не менее, кадровые аппараты региональных органов ОГПУ констатировали: «Комплектование адмоперсостава проводилось главным образом за счет работников связи и технических работников (имеющих более или менее продолжительный чекстаж), а в этой категории работников % рабочих невысок»[82].

У авторов справочника не вызывает сомнения тот факт, что большинство наших т. н. респондентов (т. е. чекистов-евреев) в своих анкетах и автобиографиях «улучшали» личные социальные показатели в сторону пролетаризации, и даже несмотря на это их верхушка была мелкобуржуазной.

Одним из таких примеров являются данные о социальном происхождении В. А. Каруцкого (*см. биосправку*). В результате проверки деятельности его младшего брата Семена (также сотрудника НКВД — *см. биосправку*), проведенной в конце 1938 — начале 1939 гг., выяснилось, что отец братьев Каруцких был не приказчиком, как указывалось в документах, а до 1919 г. являлся владельцем частной столовой с применением рабочей силы от 1 до 3-х чел. Помимо этого ближайшие род-

82. ОСФ ИЦ ГУ МВД по Самарской области. Ф. 3. Оп. 1. Д. 6. Л. 9.

ственники Каруцких (братья отца) также были собственниками недвижимого имущества (какого в архивных документах не указано), а один из братьев отца перед революцией уехал на жительство в Харбин[83].

Другим примером являются показания арестованного бывшего заместителя начальника УНКВД по Краснодарскому краю М. Г. Сербинова: «Будучи сыном торговца (отец и мать имели бакалейную лавочку), я выдавал себя за рабочего. Я везде писал, что родился в гор. Москве. Это ложь. Я родился в Польше (г. Сейн (*правильно — Сейны. — М. Т., В. З.*), Сувалковской губ.). Являясь евреем по национальности, а выдавал себя за русского (вернее, принявшего православие). Всё это я скрывал от партии и Советской власти, а также и от семьи, вплоть до моего ареста»[84].

Часто с подобным положением приходилось мириться, поскольку значительный процент большевистского руководства происходил из непролетарских слоёв. Ярким образцом является сам основатель ВЧК Ф. Э. Дзержинский, выходец хоть из обедневшего, но дворянского рода.

Архивные документы дают немало примеров того, как закрывались глаза на те или иные «темные» стороны биографий чекистов-евреев. Фактически свои прикрывали своих. По свидетельству бывшего сотрудника отдела кадров ГПУ УССР Г. Н. Шмушко (*см. биосправку*), его коллеги, «пересматривая дела, изымали компромат, в некоторые дела вкладывали справки за подписью Рубинштейна (особоуполномоченного ГПУ УССР — *см. биосправку*) „специальной проверке не подлежит". Начальник отделения отдела кадров ГПУ УССР Э. Н. Вяткин сообщал, что на нескольких лиц по два-три раза получали компрометирующие сведения, а в деле эти бумаги отсутствовали. Во время проведения аттестации Рубинштейн дал своё факсимиле и сказал: «Ставьте, пока не выдержит»[85].

Нам удалось разыскать подобную справку в личном деле майора ГБ Б. В. Козельского (*см. биосправку*).

«К личному делу № 1395

СПРАВКА

Согласно распоряжения нач. Админотдела ГПУ УССР тов. Козельский Б. В. п/нач СПО ГПУ УССР спецпроверке не подлежит.

Старший инспектор АО ГПУ УССР (подпись)

22 июля 1931 г.»[86].

83. ИЦ МВД Республики Узбекистан. Архивное личное дело на Каруцкого С. А.

84. Протокол допроса Сербинова-Левита Михаила Григорьевича от 19 апреля 1939 г. // Личный архив автора (Золотарёва В. А.). Ксерокопия документа любезно предоставлена В. В. Парфёненко.

85. ОГА СБУ, Киев. Д. 67398. Т. 2. Л. 183.

86. ОГА СБУ, Киев. Д. 1351. Т. 1. Л. 20.

Таким образом, мы видим, как люди, державшие под софитами всю страну, имевшие права проверить кого угодно и когда угодно, сами проверке не подлежали. И зачастую приписывали себе революционные заслуги. Так, после ареста начальника УНКВД по Амурской области Я. Е. Перельмутера (*см. биосправку)* выяснилось, что ни командиром партизанского отряда на Житомирщине, ни начальником разведки 1-й революционной дивизии, ни ответственным секретарём президиума Волынского ревтрибунала, ни членом коллегии Закавказской ЧК он никогда не был[87]!

Начальник отдела кадров НКВД УССР Я. В. Письменный (*см. биосправку)* заявлял подчиненным: «К черту специальные проверки и безграмотную молодёжь! Нужно держать курс на старые кадры, которые при наличии компрометирующих материалов ценнее, чем советские безграмотные остолопы»[88].

Отсутствовала положительная реакция на компромат и в отношении еще одного руководящего работника ОГПУ-ГУГБ НКВД СССР — В. М. Бриля (*см. биосправку*). В материалах его спецпроверки мы можем найти немало отрицательных моментов, не красящих биографию этого почетного чекиста. Вот выдержка из его служебной характеристики в период работы в Турции (по линии НКВТ СССР): «Безынициативен. Для коммерческой работы слаб. Особого желания учиться на работе не проявил. Нужными языками для работы в Турции не владеет и особой активности в изучении хотя бы одного языка, несмотря на годичное пребывание в Турции, не проявил, имеет склонность к склочничеству. Данных для работы за границей нет...»[89].

В 1933 г. на В. М. Бриля поступило заявление от его домработницы, та утверждала, что её работодатель на квартире часто «...принимает по делу много посетителей, судимых и бывших под арестом, которые приносят разные продукты». При этом эти приемы были обставлены некой таинственностью, а при появлении посетителей Бриль по какой-то надобности всегда стремился услать домработницу из дома. Сам чекист назвал это заявление «сплошной выдумкой и гнусной клеветой», хотя и признал, что к нему в квартиру действительно ходит немало разных людей. Но связано это якобы сугубо с оперативной необходимостью. Ему как начальнику отделения ЭКУ ОГПУ СССР было разрешено вести в своей квартире личный прием агентуры и осведомления. Согласитесь, странное пренебрежение конспирацией в работе

87. *Лукин Е.* На палачах крови нет. Типы и нравы Ленинградского НКВД. — СПб: Библиополис, 1996. — С. 10.

88. ОГА СБУ, Киев. Д. 67398. Т. 2. Л. 189.

89. ИЦ МВД Республики Узбекистан. Архивное личное дело № 23164 на В. М. Бриля.

с секретными сотрудниками. Несмотря на реальные основания прояснить истинное положение дел, начальство Бриля отделалось фактически отпиской: «...ввиду недоказанности обвинения во взяточничестве расследование прекратить»[90].

В июне 1937 г. в отношении Бриля было вновь составлено заявление, но на этот раз анонимное. В новом сообщении наш герой был охарактеризован как «...делец темных дел, человек большой натуры». Автор письма привел и ряд примеров махинаций Бриля. Так, в частности, он и его помощник Сурков «ездили, сколько хотели, и куда хотели» на легковой машине, принадлежащей арестованному члену Верховного Суда РСФСР Табакину[91]. Машина находилась под арестом, но, несмотря на это, ею активно пользовались и ставили на хранение во вневедомственном гараже НКВД, а когда Бриля и Суркова оттуда, что называется, попросили, то они стали оставлять её во дворе дома, где находилась конспиративная квартира 3-го отдела ГУГБ НКВД СССР. Аноним просветил руководство Бриля и о махинациях последнего с денежными суммами, выделяемыми на оперативные расходы. Автор письма утверждал, что деньги, потраченные Брилем на покупку мебели в конспиративную квартиру, в действительности были использованы для покупки мебели в квартиру его помощника Суркова.

В анонимке вновь не стали особо разбираться, вероятно, увидя в ней лишь желание «врагов народа» подставить чекиста, к тому же участвующего на тот момент в следствии в отношении бывшего всесильного наркома внутренних дел Ягоды. В январе 1938 г. Бриля забрал к себе на работу его бывший начальник по ЭКУ ОГПУ СССР, нарком

90. ИЦ МВД Республики Узбекистан. Архивное личное дело № 23164 на В. М. Бриля.

91. Табакин Михаил Маркович (Мартынович) (Меер Мордухович (1899–1965). Уроженец Могилёвской губернии. Член КП с 1917. С 1922 г. на работе в аппарате НКВД РСФСР, с 1923 г. на руководящей работе в обществе «Добролет» и в системе сельской кооперации. В 1928–1929 гг. старший инспектор и начальник бригады по борьбе с бандитизмом УУР НКВД РСФСР, в дальнейшем управляющий Казахской краевой контрой общества «Овцевод». В 1930 г. начальник ГУ коммунального хозяйства и заместитель наркома внутренних дел, одновременно в октябре — декабре 1930 г. и. о. наркома внутренних дел Казахской АССР. С 1931 г. на ответственной хозяйственной работе, в 1934–1936 гг. член 1 уголовной коллегии Верховного Суда РСФСР. 22 апреля 1936 г. арестован и 29 мая 1936 г. как «социально-опасный элемент» приговорен к 5 годам лишения свободы. Срок наказания отбывал в г. Воркуте. В 1941 г. освобожден, в дальнейшем на руководящей хозяйственной работе в г. Александрове и г. Москве. С 1963 г. на пенсии, проживал в г. Москве. В 1956 г. был реабилитирован // См. подр.: *Ашимбаев Д.* Кто есть кто в Казахстане. Биографическая энциклопедия. 9 изд. — Алма-Ата, 2009. — Ст. 796.

внутренних дел Узбекской ССР Д. З. Апресян. На рапорте Апресяна об отзыве Бриля в Ташкент стояла положительная виза Ежова: «Т. Фриновский проверить по всем фактам, подходит — не возражаю». Ничего предосудительного в биографии и служебной карьере Бриля вновь обнаружено не было, и в апреле 1938 г. он возглавил Управление НКВД по Ташкентской области[92].

Обширный компромат был накоплен и на начальника ТО УГБ НКВД УССР Я. В. Письменного. Помимо обвинений в непрофессионализме *(см. биосправку на Я. В. Письменного)*, имелись и материалы о его моральном разложении. В материалах особоуполномоченного НКВД УССР сохранилось немало сведений о многочисленных встречах этого высокопоставленного чекиста с женщинами легкого поведения, о его постоянных гулянках в ресторане спортивного общества «Динамо» в г. Киеве. Имелись и объективные данные о том, что Письменный транжирил оперативные суммы на личные нужды, а также допускал явные антипартийные проступки[93].

Рядовые чекисты делали неоднократные попытки разоблачить «антипартийное нутро» Письменного и его ближайшего окружения. Однако по личному указанию Балицкого (*комиссар ГБ 1-го ранга В. А. Балицкий, в 1934–1937 гг. — нарком внутренних дел УССР*) и Кацнельсона *(заместителя наркома внутренних дел УССР — см. биосправку)* эти попытки немедленно гасились, а материалы, направленные на рассмотрение особоуполномоченного НКВД УССР, клались под сукно.

---

92. ИЦ МВД Республики Узбекистан. Архивное личное дело № 23164 на В. М. Бриля.

93. *Шаповал Ю. І., Золотарьов В. А.* Всеволод Балицький. Особа, час, оточення. — Київ: Стилос, 2002. — С. 332–333.

Имя Письменного еще до периода «Большого террора» фигурировало в ряде дел уголовного характера. Так, в 1936 г. при аресте кельнерши бара «Интурист» в Одессе Я. Я. Головской, подозреваемой в польском шпионаже, была обнаружена переписка интимного характера, где адресатом являлся Я. В. Письменный. Начальник УНКВД по Одесской области А. Б. Розанов был вынужден изъять эти письма из уголовного дела и направить их лично Письменному.

Всплывало имя начальника ТО УГБ НКВД УССР и в уголовном деле балерины Киевского театра оперы и балета Середы, арестованной по обвинению в попытке убийства комкора Н. Н. Криворучко. Середа была любовницей комкора, тот в ходе скандала избил её, и обиженная женщина решила мстить (застрелить его из револьвера). Спасло Кривручко лишь то, что она не умела хорошо пользоваться огнестрельным оружием. В ходе следствия выяснилось, что в ближний имтимный круг Середы входил не только Криворучко, но некоторые высокопоставленные чекисты, в том числе и Письменный // ЦГАООУ. Ф. 263. Оп. 1. Д. 44539-ФП. Л. 59–61; ЦГАООУ. Ф. 263. Оп. 1. Д. 45866. Л. 175–176.

Так произошло и в начале 1937 г., когда первый секретарь Харьковского обкома КП(б) Украины Н. Ф. Гикало передал особоуполномоченному НКВД СССР В. Д. Фельдману анонимку на Письменного, в которой последний обвинялся в покровительстве троцкистов (в частности, троцкиста Шульмана). Несмотря на то, что «компромат» оказался в Москве, это не имело никаких серьезных последствий. И причиной этого были тесные приятельские отношения самого Письменного с особоуполномоченным НКВД УССР Н. Л. Рубинштейном, а также с наркомом Балицким (на которого они оказывали нужное влияние в решении множества вопросов, в том числе и личного характера).

В период хрущевской реабилитации весь этот компромат на Письменного часто связывали лишь сугубо с личной характеристикой этого чекиста: «Энергичный ...работник. Характер темпераментный, прямолинейный и вспыльчивый».

Подобное неприятие компромата наблюдалось не только в отношении сотрудников-евреев, но и в отношении сотрудников НКВД иных национальностей. В апреле 1936 г. на имя особоуполномоченного НКВД СССР майора ГБ А. Я. Беленького поступило сообщение («Только лично. Срочно. Сов. секретно. Серия К») за подписью начальника УНКВД по Ленинградской области Л. М. Заковского. В нем руководитель ленинградских чекистов сообщал о компрометирующих материалах на руководящего работника СПО ГУГБ НКВД СССР А. Р. Стромина-Строева.

В ходе оперативной проверки выяснилось, что родители жены Стромина — Паулина и Карл Глазер — были «враждебного социального происхождения». Паулина Глазер в марте 1935 г. была лишена избирательных прав как жена домовладельца. Карл Глазер, умерший в мае 1930 г., являлся почетным потомственным гражданином, имел во владении собственный дом в г. Санкт-Петербурге, на улице Ямской (на 1936 г. — улица Достоевского). Дом был внушительным: каменный, 5-ти этажей, всего в нём было 35–40 квартир.

По агентурным данным ОГПУ-НКВД, отец жены Стромина до революции содержал в этом доме публичный дом с 25–30 женщинами, одновременно являясь крупным подрядчиком по постройке церквей. В период НЭПа он обзавелся патентом на торговлю, имел свое торговое место на Кузнечном рынке (г. Ленинград). Паулина Глазер, несмотря на лишение избирательных прав, не была выслана из Ленинграда в ходе операции «Бывшие люди» (в марте — июне 1935 г.), находилась на иждивении своих сыновей. Последние, будучи служащими советских учреждений, характеризовались НКВД отрицательно: «...общение имеют исключительно с бывшими людьми, настроены враждебно по отношению к Советской власти»[94].

94. ОСФ ИЦ ГУ МВД по Саратовской области. Архивное личное дело № 8795 на А. Р. Стромина-Строева.

Наличие отрицательного материала не повлияло кардинально на карьеру Стромина. Возможно, по этой причине его удалили из Москвы в сентябре 1936 г., отправив в Свердловск на должность помощника начальника областного УНКВД. Однако спустя шесть месяцев он был возвращен на работу в центральный аппарат ГУГБ НКВД, а затем в августе 1937 г. как личный представитель наркома внутренних дел Ежова убыл в Саратов, где вскоре занял пост начальника областного Управления НКВД.

Несомненно, к сведениям, почерпнутым из уголовных дел и материалов спецпроверки, следует относиться особо осторожно, однако не вызывает сомнения тот факт, что некоторая часть руководящих сотрудников НКВД были людьми с подмоченной репутацией, стремившимися скрыть те или иные факты своей биографии. Руководство это знало и использовало. Вот что рассказывал об этом делегатам XIV съезда КП(б)Украины в июне 1938 г. нарком внутренних дел УССР комиссар ГБ 3-го ранга А. И. Успенский: «Вызывает Балицкий к себе работника и говорит: „Ты же в прошлом сионист, у тебя же отец имел магазин, как ты попал в КП(б)У, как ты попал в НКВД?". Он туда-сюда, а потом говорит: „Не дай погибнуть!". „Ну, ладно, оставайся, но смотри, чтобы ты слушался!". И он слушался, всё, что говорил ему Балицкий, он делал, иначе бы он его ликвидировал»[95].

Образование. В отношении образовательного ценза положение характеризуется следующими цифрами: 8 чел. (6,35%) имели высшее образование; 15 чел. (11,9%) — незаконченное высшее; 29 чел. (23,06%) — среднее; 63 чел. (50%) — начальное; 6 чел. (4,76%) были самоучками. Выяснить образование ещё 5 чел. (3,97%) авторам пока не удалось.

Представленные цифры свидетельствуют о достаточно низком общеобразовательном уровне чекистов-евреев.

В ряде исследований мы можем встретить утверждение, что незначительное количество иных национальных элементов (украинцев, белорусов и т. д.) в органах власти было связано лишь с их низким образовательным уровнем. И якобы поэтому руководящие посты в государственном аппарате (в том числе и в органах госбезопасности) заняли более грамотные, более активные в общественной жизни евреи, по большей части представители городского населения[96]. Как мы

95. ЦГАООУ. Ф. 1. Оп. 1. Д. 544. Л. 475.

96. См. подр.: *Будницкий О. В.* Российские евреи между красными и белыми (1917–1920). — М.: РОССПЭН, 2005. — С. 102–103; *Капчинский О.* Госбезопасность изнутри. Национальный и социальный состав. — М.: Яуза, Эксмо, 2005. — С. 267.; *Басин Я.* Советизация через идишизацию, или как Пролетарская диктатура пришла на «еврейскую улицу» / Репрессивная политика советской власти в Беларуси. — 2007. — № 3 [электронный ресурс] // http://www.homoliber.org/ru/rp/rp030109.html; *Кричевский Л. Ю.* Евреи в аппарате ВЧК-ОГПУ в 20-е годы // Ев-

видим, полученные авторами статьи данные ставят под сомнение подобные утверждения.

Среди самоучек (нередко в графе «образование» они писали — домашнее) следует выделить комиссаров ГБ 2-го ранга И. М. Леплевского и К. В. Паукера, комиссара ГБ 3-го ранга А. М. Минаева-Цикановского, утверждавшего, что обучился грамоте сидя в тюрьме[97], а также заместителя начальника РУ РККА старшего ГБ М. К. Александровского.

О том, что означало иметь такое «домашнее образование», прекрасно описал в своей автобиографии один из крупных чекистов Украины Я. А. Лившиц (в 1921–1922 г. — председатель Киевской губернской ЧК, в 1923–1924 гг. начальник СОЧ и заместитель председателя ГПУ УССР): «В марте месяце 1917 г. я вступил в партию большевиков и был инициатором создания большевистской организации в Мозыре. Надо сказать, что вплоть до 1917–1918 гг. я был совершенно безграмотный, писать не умел, научился читать по-русски по печатным буквам»[98].

Надлежит отметить, что советские историки старались всячески облагородить чекистов, приписывая им, в частности, несуществующее образование. Так, например, про С. С. Дукельского писали как про «талантливого пианиста, закончившего Одесскую консерваторию»[99], хотя в собственноручно заполненной партийной анкете в 1954 г. тот написал: «Образование начальное — не окончил три класса еврейского казенного училища в Елисаветграде 1905 г., не окончил музыкальную частную школу 1908 г., не окончил оперно-музыкальную частную школу Медведева 1909 г.»[100]. Эти данные подтверждаются и материалами архивного личного дела сотрудника ВЧК-ОГПУ-НКВД, в котором отмечено, что Дукельский окончил 3 класса 4-х классного еврейского казенного училища и в 1906 г. «...поступил в общедоступную музыкальную школу и в течение двух лет учился игре на фортепиано»[101].

Нередко и сами чекисты приписывали себе образование. Так, личный друг и соавтор[102] поэта В. В. Маяковского В. М. Горожанин, кото-

---

реи и русская революция: Материалы и исследования [Ред.-сост. О. В. Будницкий]. М.: Иерусалим: Гешарим, 1999. — С. 320–350.

97. ЦГАВОВУ. Ф. 288. Оп. 7. Д. 1019. Л. 3.

98. Личный архив автора (М. А. Тумшиса). Автобиография начальника Северо-Кавказских железных дорог Я. А. Лифшица (машинопись).

99. *Гладков Т. К.* Медведев. — М.: Молодая гвардия, 1985. — С. 90.

100. РГАСПИ. Регистрационный бланк члена ВКП(б) № 04642513 на Дукельского С. С.

101. ОСФ ИЦ ГУ МВД по Московской области. Архивное личное дело № 21261 на *Дукельского С. С.*

102. Вместе с В. Маяковским написал киносценарий «Инженер Д'Арси» (на тему «Борьба за нефть»).

рый так и не закончил 4-й курс Новороссийского университета, всегда указывал, что имеет высшее образование, объясняя это тем, что «...партия может ко мне выдвинуть требования, как к такому, который закончил университет»[103].

Ситуация с образовательным цензом в органах НКВД стала меняться уже в годы «Большого террора». Именно тогда наметился приток сотрудников, имевших не только среднее, но нередко неоконченное высшее и высшее образование. С успехом кадровый вопрос стали решать открытые в 1935 г. учебные учреждения системы ГУГБ НКВД (межкраевые школы). Теперь перед кандидатами на зачисление в органы госбезопасности ставили лишь три обязательства: 1. Быть членом партии, или комсомола; 2. Иметь образование в объеме средней школы; 3. Иметь возраст не менее 27 лет[104]. И совершенно никаких требований по национальному признаку, или как писали некоторые «эксперты» по «расовому отбору в органы НКВД»[105].

Таким образом, мы можем констатировать, что в большинстве своем чекистское руководство, как и весь советский и партийный аппарат, не отличалось высоким образовательным уровнем. В чекистской среде было немало малообразованных, ограниченных людей, неспособных выработать какую-то эффективную тактику при решении сложных политических, национальных и культурных проблем.

Социальное положение. Этот раздел мы посвятили анализу гражданских профессий чекистов. Приведенные ниже цифры свидетельствуют, что 56 чел. (44,44%) были служащими, в том числе: 27 чел. (21,42%) — конторщиками, 10 чел. (7,94%) — репетиторами и домашними учителями, 6 чел. (4,76%) — служащими, 3 чел. (2,38%) — приказчиками, 2 чел. (1,59%) — статистиками, 1 чел. (0,79%) — аптекарем, 1 чел. (0,79%) — бухгалтером, 1 чел. (0,79%) — журналистом, 1 чел. (0,79%) — научным работником, 1 чел. (0,79%) — мальчиком в магазине, 1 чел. (0,79%) — пианистом, 1 чел. (0,79%) — продавцом, 1 чел. (0,79%) — рассыльным. 21 чел. (16,66%) были рабочими, в частности: 8 чел. (6,35%) — рабочими, 8 чел. (6,35%) — типографскими рабочими; 2 чел. (1,59%) — каменщиками; 1 чел. (0,79%) — кожевником, 1 чел. (0,79%) — рабочим по найму, 1 чел. (0,79%) — техником-механиком. Еще 7 чел. (5,55%) являлись кустарями, в том числе: 1 чел. (0,79%) был маляром, 1 чел. (0,79%) — мясником, 1 чел. (0,79%) — парикмахером, 1 чел. (0,79%) — плотником, 1 чел. (0,79%) — подмастерьем, 1 чел. (0,79%) — часовщиком 1 чел. (0,79%) — шапочником.

103. ОГА СБУ, Киев. Л. д. 2816. Л. 3.

104. Самарский областной государственный архив социально-политической истории (СОГАСПИ). Ф. 1683. Оп. 1. Д. 1. Л. 23.

105. См. подр.: *Бобылев Ю.* Расовый отбор в НКВД // Независимое военное обозрение. — 2001. — 14 декабря.

Помимо этого, 6 чел. (4,76%) были профессиональными партийными и комсомольскими работники. Еще 26 чел. (20,63%) не имели гражданской профессии. В отношении 10 чел. (7,94%) о гражданской профессии данные отсутствуют.

Приведенные данные подтверждают, что большинство евреев-сотрудников органов ГБ имели «социально-чуждое» положение, что явно противоречит часто встречающемуся тезису о том, что чекисты подбирали кадры из лучших представителей рабочего класса. Подобную точку зрения и сегодня отстаивают некоторые современные историки[106].

Партийность. Из 126 чел. 124 (98,41%) были членами компартии (далее — КП), 1 чел. (0,79%) — С. И. Самойлов-Бесидский — кандидатом в члены ВКП(б), 1 чел. (0,79%) — А. Я. Лурье — беспартийным. Начальник Инженерно-строительного отдела НКВД СССР А. Я. Лурье состоял в партии с мая 1917 г., но в январе 1920 г. он был снят с поста начальника оперативного отдела ОО ВЧК «за участие в карточной игре и неуравновешенный характер». Благодаря личному вмешательству Г. Г. Ягоды был восстановлен на службе, однако осенью 1921 г. вновь снят с должности помощника начальника ОО по оперативной части с объявлением партийного выговора «за самоснабжение».

Спустя некоторое время его вновь восстановили на работе и даже назначали помощником управделами ВЧК. В мае 1922 г. Лурье был назначен на закордонную работу по линии НКИД в полпредство РСФСР в Риге, но уже в середине года как «социально-чуждый элемент, сокрывший своё происхождение» (происходил из семьи журналиста — личного почетного гражданина) был исключен из партии и в 1923 г. вновь зачислен в штат ОГПУ. Причину этого Ягода обосновал так: «Я знал его, как способного коммерсанта, которого можно было использовать на этой работе»[107]. Как мы видим из этого случая, требование Ф. Э. Дзержинского о «чистых руках» касалось далеко не всех чекистов.

Уникальна судьба еще одного чекиста-еврея, начальника Управления Ухто-Печорского ИТЛ ОГПУ-НКВД Я. М. Мороза, который в феврале 1929 г. решением Коллегии ОГПУ СССР «за превышение власти» во время работы начальником СОЧ ГПУ Азербайджанской ССР, выразившееся в расстреле без суда и следствия бакинского рабочего

106. *Плеханов А. М.* ВЧК-ОГПУ в годы новой экономической политики. — М.: Кучково поле, 2006. — С. 218.

107. *Воронов В. Ю., Шишкин А. И.* НКВД СССР: Структура, руководящий состав, форма одежды, знаки различия 1934–1937 г. — М.: ООО Издательский дом «Русская Разведка», 2005. — С. 268–269; Генрих Ягода. Народный комиссар внутренних дел СССР, Генеральный комиссар государственной безопасности. Сборник документов. — Казань, тип. ППК «Криста», 1997. — С. 98.

Р. Султанова, был приговорен к 7 годам лишения свободы[108]. Но уже в ноябре 1929 г., являясь заключенным, он стал работать начальником Ухтинской экспедиции Управления Северных лагерей особого назначения ОГПУ. В сентябре 1931 г. решением Президиума ВЦИК Мороз был досрочно освобожден от отбытия срока наказания и восстановлен на работе в ОГПУ. В сентябре 1931 г. по пересмотру дел Президиумом ВЦИК освобожден досрочно, а ОГПУ восстановило его на работе в своих органах. Тогда же решением ЦКК был восстановлен в рядах партии с отметкой в партбилете: «Перерыв в пребывании ВКП(б) с 20 апреля 1929 г. по 18 сентября 1931 г.»[109].

Из общей массы чекистов-евреев дореволюционным партийным стажем могли похвастать лишь 4 чел. (3,17%). Это бывший начальник личной охраны Ленина Я. С. Беленький (член партии с 1902 г.), нарком внутренних дел СССР Г. Г. Ягода (член партии с 1907 г.), заместитель наркома внутренних дел СССР Я. С. Агранов (член партии с 1915 г.) и начальник УНКВД по Одесской области А. Б. Розанов (член партии с 1916 г.).

Дальнейший партийный стаж распределился следующим образом. В 1917 г. в партию вступил 21 чел. (16,66%); в 1918 г. — 23 чел. (18,25%); в 1919 г. — 27 чел. (21,43%); в 1920 г. — 16 чел. (12,7%); в 1921 г. — 7 чел. (5,55%); в 1922 г. — 2 чел. (1,59%); в 1923 г. — 2 чел. (1,59%); в 1924 г. — 3 чел. (2,38%); в 1925 г. — 3 чел. (2,38%); в 1927 г. — 3 чел. (2,38%); в 1928 г. — 4 чел. (3,17%); в 1929 г. — 3 чел. (2,38%), в 1930–1 чел. (0,79%); в 1931 г. — 3 чел. (2,38%), в 1937 г. — 1 чел. (0,79%), в 1938–1 чел. (0,79%).

Таблица 8 – Время вступления в КП

Время вступления в члены КП	*Абсолютное число*	*%*
1902–1916	4	3,17
1917–1920	87	69,05
1921–1925	17	13,49
1926–1931	14	11,11
1937–1938	2	1,59

Интересным выглядит и возраст вступивших в ряды компартии. В 16 лет вступили в члены КП 4 чел. (3,17%) , в 17 лет — 6 чел. (4,76%), в 18 лет — 8 чел. (6,35%), в 19 лет — 16 чел. (12,7%), в 20 лет — 13 чел. (10,32%), в 21 год — 12 чел. (9,52%), в 22 года — 11 чел. (8,73%), в 23 года —

108. *Аллилуев В.* Аллилуевы — Сталин. Хроника одной семьи. — М.: Молодая гвардия, 2002. — С. 91–92.

109. Советское руководство. Переписка, 1928–1941: [Сборник документов] / Сост. А. В. Квашонкин и др. — М.: РОССПЭН, 1999. — С. 160–161.

8 чел. (7,14%), в 24 года — 8 чел. (5,55%), в 25 лет — 7 чел. (4,76%), в 26 лет — 6 чел. (3,97%), в 27 лет — 2 чел. (1,59%), в 28 лет — 5 чел. (3,97%), в 29 лет — 4 чел. (3,17%), в 30 лет — 4 чел. (3,17%), в 31 год — 3 чел. (2,38%), в 32 года — 1 чел. (0,79%), в 33 года — 1 чел. (0,79%), в 35 лет — 4 чел. (3,17%).

Таблица 9 — Возраст вступления в ряды КП

Возраст вступления в члены КП	*Абсолютное число*	*%*
16–20 лет	47	37,3
21–25 лет	46	36,5
26–30 лет	21	16,66
31–35 лет	9	7,14

Как мы можем наблюдать, большинство сотрудников (72,23%) вступили в компартию в 1902–1920 гг., и были, вероятнее всего, убежденными коммунистами. К тому же, в партию большинство (73,8%) поступили в молодом возрасте до 25 лет. Они имели определённый партийный авторитет не только среди чекистского, но и среди партийного и советского аппарата.

Правда, после ареста чекисты называли и иные причины своего поступления в партию. Бывший начальник 3-го (КРО) отдела ГУГБ НКВД СССР Л. Г. Миронов на следствии показал: «...в партию я вступил в 1918 г. по карьеристским и шкурническим побуждениям, так как другого пути выбиться в люди в первые годы революции я не видел... Развернувшиеся политические события показали мне, что, только примазавшись к коммунистической партии, я смогу завоевать прочные жизненные позиции, связанные с личным благополучием и карьерой»[110].

Вместе с тем, можно утверждать, что далеко не все чекисты-евреи были твердокаменными большевиками. 34 чел. (26,98%) начинали свой путь в революцию в рядах других партий. 9 чел. (7,14%) являлись членами Еврейской социал-демократической рабочей партии «Поалей Цион», 9 чел. (7,14%) — членами ПСР, 5 чел. (3,97%) — членами РСДРП (интернационалистов), 5 чел. (3,97%) — членами Украинской партии левых эсеров (боротьбистов), 3 чел. (2,38%) — членами Бунда, 3 чел. (2,38%) — меньшевиками, 1 чел. (0,79%) — Объединенной еврейской коммунистической рабочей партии, 1 чел. (0,79%) — в Социал-демократической рабочей партии Венгрии; 1 чел. (0,79%) — в партии левых эсеров-максималистов, 1 чел. (0,79%) — в партии польских

110. *Лукин Е. В.* На палачах крови нет: Типы и нравы Ленинградского НКВД. — СПб.: Библиополис, 1996. — С. 43.

социалистов (левица). Еще 1 чел. (0,79%) был левым эсером и 1 чел. (0,79%) — анархистом.

При этом 4 чел. (3,17%) — М. М. Алиевский, В. М. Горожанин, М. Г. Раев и Н. М. Райский — перед вступлением в компартию сменили две партии, а А. С. Чапский даже три.

Пребывание в других партиях поначалу практически не играло никакой роли для карьеры чекистов-евреев, однако в годы «Большого террора» многим из них припомнили их «националистическое прошлое».

Сигналом для этого стала направленная на места в декабре 1937 г. телеграмма НКВД № 83921 с требованием немедленно пересмотреть все учёты и разработки по сионистам и арестовать антисоветский сионистский актив[111]. Разоблачать «еврейских буржуазных националистов» стали и среди чекистов. Сделать это было несложно, ибо в личных делах многих из них уже имелись нужные сведения. Например, О. О. Абугов указывал в своей автобиографии, что «отец был националистом и всячески старался привить эту идею мне», и что «отпечаток религиозного и националистического воспитания лежали на мне целиком»[112].

Позднее «сионистский заговор» был раскрыт и в НКВД УССР. Его созданию способствовала не только национальность арестованных, но и их прошлое. Тем более, что сам «руководитель заговора», бывший нарком внутренних дел УССР И. М. Леплевский был членом Бунда.

На допросе 22 мая 1938 г. он показал: «...в партию я поступил в 1917 г. с грузом шестилетнего пребывания в рядах Бунда. Иначе говоря, „родимые капли" и следы мелкобуржуазной националистической идеологии давили на меня и после моего вступления в ряды ВКП(б)». Кстати, эти сведения он дал следователям 4-го (СПО) отдела 1-го Управления НКВД СССР — майору ГБ Г. Н. Лулову и капитану ГБ Ю. С. Визелю, евреям по национальности[113].

В дальнейшей судьбе Леплевского евреи из аппарата НКВД и Прокуратуры СССР сыграли решающую роль. Обвинительное заключение на него, составленное 27 июля 1938 г., было согласовано с капитаном ГБ Я. Н. Матусовым *(см. биосправку)*, а утвердили его заместитель начальника 4 отдела 1 Управления НКВД майор ГБ З. Н. Глебов-Юфа *(см. биосправку)* и заместитель прокурора СССР Г. К. Рогинский[114].

---

111. *Шаповал Ю. І.* Україна XX століття. — Київ: Генеза, 2001. — С. 45.

112. ОГА СБУ, Киев. Л. д. № 2815 . Л. 8

113. *Шаповал Ю., Золотарьов В.* Євреї в керівництві органів ДПУ-НКВС УСРР/УРСР у 1920–1930-х рр. // З архівів ВУЧК-ГПУ-НКВД-КГБ. — 2010. — № 1. — С. 68.

114. Обзорная справка по архивно-следственному делу № 967454 на *Леплевского И. М.* // Наше Минуле. — Київ, Видавництво Коца, 1993. — С. 58.

По иезуитскому замыслу руководства «сионистов» в НКВД, как правило, изобличали чекисты-евреи. Так, особую следственную бригаду НКВД УССР по делам арестованных сотрудников возглавлял старший лейтенант ГБ Д. А. Перцов — мясник и по профессии и, как теперь говорят, «по жизни». Вот показания одной из его жертв — начальника отделения 5-го (ОО) отдела УГБ УНКВД по Харьковской области З. И. Щеголевского, бывшего члена ЕСДРП «Поалей Цион»: «Перцов, обращаясь ко мне, сказал, что я являюсь чуть ли не руководителем украинского сионистского центра, а в Харькове — областного сионистского центра, и что в этом меня изобличает целый ряд показаний, и по этому вопросу я должен дать показания. Я ответил Перцову, что я не виноват, что он меня знает по совместной работе с 1932 г. как порядочного человека. Перцов тут же ударом опрокинул меня со стула на пол и стал избивать ногами, а Крюков (*лейтенант ГБ И. И. Крюков в феврале — апреле 1938 г. был членом особой следственной бригады по делам бывших сотрудников. — М. Т., В. З.*) взял с подоконника принесенную им дубинку и ею меня избивал[115]. Перцов бил носками сапог по всему телу и когда меня стошнило от побоев, то Перцов начал тыкать лицом во рвоту»[116].

После назначения в апреле 1938 г. заместителем начальника УНКВД по Харьковской области Д. А. Перцов продолжал неистово изобличать «еврейских националистов» и тут. Его очередной подследственный — бывший начальник отделения 3-го отдела (КРО) УГБ УНКВД по Харьковской области Г. М. Дрешер (*см. биосправку*) — вспоминал: «Перцов перед уходом сказал следователям: «Бейте его смертным боем, пока он не даст всех сионистов, троцкистов, националистов и шпионов в Управлении»[117].

Но главным партийным грехом во времена «Большого террора» было не пребывание в рядах небольшевистских партий, а «троцкист-

---

Рогинский Григорий Константинович (1895–1959). Уроженец г. Бобруйска. Из еврейской семьи. Член КП. В 1929–1930 гг. прокурор Северо-Кавказского края, затем (с 1931 г.) член коллегии НКЮ РСФСР. С 1933 г. старший помощник прокурора СССР, с 1935 г. 2 заместитель прокурора СССР, одновременно в августе 1937 г. и. о. прокурора РСФСР. В августе 1939 г. снят с занимаемой должности, 5 сентября 1939 г. арестован и в 1941 г. ВК ВС СССР приговорен к 15 годам лишения свободы. Срок наказания отбывал в г. Красноярске. В 1954 г. освобожден из мест заключения, остался на жительстве в г. Красноярске. Реабилитирован в 1992 г. // См. подр.: *Звягинцев А. Г.* Роковая Фемида. Драматические судьбы знаменитых российских юристов. — М.: ОЛМА Медиа групп, 2012. — С. 319–327.

115. ОГА СБУ, Киев. Д. 67398. Т. 8. Л. 145.

116. ОГА СБУ, Киев. Д. 67398. Т. 10. Л. 179.

117. ОГА СБУ, Киев. Д. 67398. Т. 8. Л. 416.

ское прошлое», на которое до февральско-мартовского Пленума ЦК ВКП(б) 1937 г. руководство НКВД нередко смотрело снисходительно.

В 1928 г. был исключен из числа кандидатов в члены партии «за троцкизм» секретарь комсомольской организации Киевского института народного хозяйства С. И. Броневой, старший брат которого А. И. Броневой возглавлял 2-й отдел ЭКУ ГПУ УССР и был единственным человеком, которого председатель ГПУ УССР В. А. Балицкий запросто называл на совещаниях по имени — Саша. «Оппозиционера-троцкиста» не только защитили от преследований, но и устроили на работу в... ГПУ. Позднее С. И. Броневой с гордостью рапортовал о том, что «...работая в ГПУ в Киеве, принимал активное участие в разгроме троцкистской организации, лично арестовывая троцкистов, возглавлявших оппозицию в институте народного хозяйства и втянувших меня в оппозицию»[118].

Вот еще один пример. В начале 1937 г. бюро Харьковского обкома КП(б)У рассмотрело персональное дело заместителя начальника УНКВД по Харьковской области майора ГБ Я. З. Каминского, который «забыл» сообщить при обмене партийных документов о том, что он в 1923 г. вместе с другими сотрудниками Киевского губотдела ГПУ (среди которых были и М. С. Алёхин, В. М. Горожанин, П. М. Рахлис) голосовал за платформу Л. Д. Троцкого. Перед рассмотрением его дела секретарю Харьковского обкома КП(б)У М. Н. Налимову позвонили по телефону нарком внутренних дел В. А. Балицкий и его заместитель К. М. Карлсон, и бюро обкома вынесло постановление: «Указать тов. Каминскому на допущенную им ошибку, которая состояла в том, что он не заявил при проверке партийных документов о своих шатаниях»[119]. Комментируя такое решение бюро обкома КП(б)У, председатель Харьковского облисполкома Г. К. Прядченко правильно отметил, что «за такие дела рядовых коммунистов исключали из партии, а Каминскому лишь указали!»[120]. Симптоматично, что такую «принципиальность» Прядченко проявил лишь тогда, когда сам очутился за решеткой, а на заседании бюро он поддержал решение большинства, потому что не хотел ссориться с всемогущим ведомством.

Впрочем, чекистам сходило с рук и не такое. В 1920 г. сотрудник Киевской губернской ЧК Петерман за служебные преступления был приговорен к расстрелу, но каким-то образом бежал из-под стражи. Постановлением Коллегии Киевской губернской ЧК он был объявлен «вне закона». При принятии этого решения присутствовали члены Коллегии А. Б. Розанов и Е. Д. Элькин, биографические справки на ко-

118. ГАХО. Ф. 99. Оп. 3. Д. 354. Л. 410.

119. ЦГАООУ. Ф. 263. Оп. 1. Д. 33032-ФП. Т. 1. Л. 183.

120. См. там же. Л. 203.

торых приведены в нашем справочнике. Спустя два года Е. Д. Элькин случайно встретил Петермана на улице. Прекрасно зная о том, что Петерман находится в розыске и что ему грозил расстрел, суровый чекист Е. Д. Элькин, сам расстрелявший не один десяток врагов трудового народа (в 1920–1921 гг. — начальник концлагеря в Пуще-Водице, в 1921–1923 гг. — комендант и начальник общего отдела Киевского губотдела ГПУ), не только не задержал преступника, но и посоветовал уехать из города.

Петерман уехал из Киева в Чернигов, где обратился к заместителю начальника губотдела ГПУ А. Б. Розанову с просьбой... взять его на службу. Последний тоже преступника не арестовал, а наоборот — помог ему уехать из города. Вскоре Петермана поймали, а против А. Б. Розанова и Е. Д. Элькина возбудили уголовное дело. Обвинения были серьезные, ведь рядовых граждан Советской Украины за укрывательство «политических бандитов» и особо опасных уголовников в те времена, как правило, расстреливали. Но уголовное дело против чекистов было прекращено постановлением следователя Президиума ГПУ УССР от 12 февраля 1924 г. «в связи с амнистией в честь образования СССР»[121].

Время вступления в органы госбезопасности. Согласно архивным данным в декабре 1917 г. в органы госбезопасности поступил 1 чел. (0,79%) — Я. С. Беленький, в 1918 г. — 14 чел. (11,11%), в 1919 г. — 28 чел. (22,22%), в 1920 г. — 32 чел. (25,4%), в 1921 г. — 32 чел. (25,4%), в 1922 г. — 5 чел. (3,97%), в 1923 г. — 1 чел. (0,79%), в 1924 г. — 4 чел. (3,17%), в 1925 г. — 1 чел. (0,79%), в 1926 г. — 1 чел. (0,79%), в 1927 г. — 1 чел. (0,79%), в 1930–1 чел. (0,79%), в 1936 г. — 4 чел. (3,17%), в 1937 г. — 1 чел. (0,79%).

Сгруппировав эти данные по временным периодам, мы получим следующую картину.

Таблица 10 – Время вступления в органы госбезопасности

Период	*Абсолютное число*	*%*
1917–1920	75	59,52
1921–1925	43	34,13
1926–1930	3	2,38
1936–1937	5	3,97

В итоге мы видим, что подавляющее число сотрудников начали свою службу в годы гражданской войны и в первые годы советской власти. 5 лиц, пришедшие в НКВД СССР в 1936–1937 гг. и сразу по-

121. ОГА СБУ, Одесса. Д. 25468-ФП. Т. 1. Л. 163.

лучившие звания высшего начальствующего состава, это члены партийного «десанта», высадившегося на Лубянке вместе с Н. И. Ежовым — С. Б. Жуковский, М. И. Литвин, Н. Л. Рубинштейн, В. Е. Цесарский, И. И. Шапиро.

Большинство наших респондентов начали свою чекистскую карьеру юными и молодыми людьми, охваченными революционной романтикой.

В 16 лет начали свою работу в ВЧК 3 чел. (2,38%); в 17 лет — 2 чел. (1,59%); в 18 лет — 7 чел. (5,55%); в 19 лет — 13 чел. (10,32%); в 20 лет — 14 чел. (11,11%); в 21 год — 13 чел. (10,32%); в 22 года — 13 чел. (10,32%); в 23 года — 9 чел. (7,14%); в 24 года — 14 чел. (11,11%); в 25 лет — 5 чел. (3,96%); в 26 лет — 9 чел. (7,14%); в 27 лет — 2 чел. (1,59%); в 28 лет — 4 чел. (3,17%); в 29 лет — 3 чел. (2,38%); в 30 лет — 3 чел. (2,38%); в 31 год — 2 чел. (1,59%); в 32 года — 4 чел. (3,17%); в 34 года — 1 чел. (0,79%); в 35 лет — 1 чел. (0,79%); в 40 лет — 1 чел. (0,79%); в 41 год — 2 чел. (1,59); в 44 года — 1чел. (0,79).

Таблица 11 – Возраст вступления в органы госбезопасности

Возраст вступления в ВЧК-ОГПУ-НКВД	*Абсолютное число*	*%*
16–20 лет	39	30,95
21–25 лет	54	42,86
26–30 лет	21	16,66
31–35 лет	8	6,35
35–40 лет	1	0,79
41–45 лет	3	2,38

Говоря о юности и молодости чекистов-евреев, необходимо помнить, что на период становления их личности пришлись Первая мировая война, две революции 1917 года и гражданская война, которые разбудили и юридически оформили колоссальный всплеск насилия. Это волна насилия захватила и наших героев. Они, пройдя школу партизанских отрядов и боевых частей РККА, ревкомов и укомов, службы в частях особого назначения, ревтрибуналах и чекистских органах прошли и через все ужасы гражданской войны: жестокость, насилие, разрушение старых устоев жизни. В ходе этих событий они приучились не стесняться в выборе средств для борьбы с классовыми врагами. «Враги революции и трудового народа» были для них вне закона. Недаром М. И. Калинин отметил одну особенность большевистского госаппарата (в том числе и карательных органов): «Война и гражданская борьба создали огромный кадр людей, у которых единственным законом является целесообразность распоряжения властью. Управлять

для них — значит распоряжаться вполне самостоятельно, не подчиняясь регламентирующим статьям закона»[122].

На службу в ЧК приходили из разных мест: из Красной Армии — 59 чел. (46,82%); с советской работы — 16 чел. (12,69%); с подпольной работы — 10 чел. (7,94%); с партийной работы — 9 чел. (7,14%); из революционных военных трибуналов — 7 чел. (5,55%); с заводов — 5 чел. (3,97%); с хозяйственной работы — 5 чел. (3,97%); с учебы — 4 чел. (3,17%); из милиции — 3 чел. (2,38); с комсомольской работы — 3 чел. (2,38%); с научной работы — 1 чел. (0,79%); с журналистской работы — 1 чел. (0,79%); не установлено — 3 чел. (2,38%).

Знаменитый советский педагог и писатель А. С. Макаренко, одно время работавший заместителем начальника отдела трудовых колоний НКВД УССР, очень хотел написать книгу о чекистах и в качестве консультанта избрал самого наркома внутренних дел УССР В. А. Балицкого. В своей записной книге Макаренко писал, что Балицкий «...отличает несколько типов происхождения (*чекистов. — М. Т., В. З.*): „Гимназисты". „Местечковые" (*евреи. — М. Т., В. З.*). „Военные". Последние с трудом понимают характер дисциплины „Ч" (*чекистов. — М. Т., В. З.*)»[123].

Больше всего евреев пришло в госбезопасность из Красной Армии, где некоторые из них начинали свою карьеру секретными сотрудниками. Заслуживает внимание начало чекистской карьеры С. Н. Миронова (*см. биосправку. — М. Т., В. З.*). Весной 1920 г., будучи помощником командира батареи, он угодил в киевский госпиталь с возвратным тифом, где услышал от бредящего соседа по больничной палате, что на самом деле тот не красный командир, а польский шпион. Миронов доложил об этом комиссару госпиталя, а затем встретился с сотрудником особого отдела, «...который по всем правилам меня завербовал... Я получил от умирающего шпиона-разведчика явки, пошел по этим явкам, и в результате была вскрыта большая польско-германская шпионская организация»[124].

Мотивы вступления в ЧК-ГПУ у наших героев были разные. Например, в 1921 г. начальник отделения Политуправления Черноморского флота Б. В. Козельский (*см. биосправку. — М. Т., В. З.*), пребывая в Киеве на лечении, был исключен из КП(б)У «как пассивный член партии». Позднее он писал: «...считая, что активность лучше всего м. б. [может быть] доказана непосредственно работой, потребовал откомандирования в органы ЧЕКА»[125].

---

122. *Калинин М. И.* О социалистической законности. — М.: Известия, 1959. — С. 166.

123. *Абаринов А., Хиллиг Г.* Испытание властью. Киевский период жизни Макаренко (1935–1937 гг.). — Марбург. ун-т (Германия), 2000. — С. 184.

124. *Тепляков А. Г.* Опричники Сталина. — М.: Яуза, Эксмо, 2009. — С. 207–208.

125. ОГА СБУ, Киев. Л. д. 1351. Т. 1. Л. 52.

Одной из причин поступления в органы госбезопасности были и родственные связи. Наличие крепких родственных отношений всегда играли в еврейской среде очень серьезную роль. Нередко поступление еврея на службу в органы госбезопасности вело к тому, что вскоре там же на службе оказывались и его ближайшие родственники — братья, сестры и т. д.

Авторами насчитано около 39 родственных «кланов» евреев-чекистов, когда в органах ВЧК-ОГПУ-НКВД вместе служили братья, сестры и жены. И это не только известные семейные «кланы» братьев Берманов, братьев Баков. Перечислим лишь некоторые из них: братья Шпигельглазы (И.М. и С. М. Шпигельглазы), братья Эдвабники (Н.Б., С.Б. и Д. Б. Эдвабники), братья Флейшманы (Г.Е. и Я. Е. Флейшманы), братья Штаркманы (М.Р. и Г. Р. Штаркманы), братья Александровичи (И. М. и Й. М. Александровичи), братья Алиевские (Г. И. и А. И. Алиевские), братья Дукельские (С.С. и В. С. Дукельские), братья Черновы (Л. А. и М. А. Черновы), братья Барбаровы (П. И. и Л. И. Барбаровы), братья Каруцкие (С.А. и В. А. Каруцкие и сестра А. А. Каруцкая), братья Римские (С. Л. и Л. Л. Римские), братья Бесидские (С. И. Самойлов-Бесидский и В. И. Бесидский), братья Симховичи (А. М. и Е. М. Симховичи), братья Шостаки (П. Г. Соколов-Шостак и Е. Г. Шостак), братья Ратнеры (С. В. и С. В. Ратнеры), братья Листенгурты (Р. А. и М. А. Листенгурты), братья Перцовы (Р. А., С. А. и Д. А. Перцовы), братья Паукеры (К. В. и Г. В. Паукеры), братья Дементманы (М. И. и Д. И. Дементманы), братья Гульст (В. Н. и З. Н. Гульст), братья Гендины (С. Г. и К. Г. Гендины), братья Вуль (Е. Д. и Л. Д. Вуль), братья Пиевские (М. Е. Амиров-Пиевский и С. Е. Пиевский-Лацанов), братья Миркины (С. З. и Ю. З. Миркины), братья Броневые (А. И. и С. И. Броневые), братья Боскис-Глузберги (Б. С. и С. С. Боскис-Глузберги) и др. В органах ГПУ УССР служил М. З. Гейлик и 5 его сыновей (А. М., Г. М, Г. М., И. М и З. М Гейлики).

Характерным примером является «семейство» С. Н. Миронова-Короля. В органах ВЧК-ОГПУ-НКВД работали: его первая жена А. С. Спивак, родные братья — Михаил (на 1938 г. начальник ОПО УНКВД по Смоленской области) и Оскар (на 1938 г. сотрудник отдела фельдсвязи УНКВД по Ростовской области), а также зять (муж родной сестры Шарлотты) И. Я. Ильин (в 1938 г. заместитель начальника 11-го (водно-транспортного) отдела УНКВД по Московской области)[126].

Еще одним образцом, когда в «янычары революции» (как именовала революционная печать чекистов) шли целым семейством, стала семья Кессельманов. Уроженцы Одессы, братья Кессельманы — Авраам (Арнольд) (1893 г. р., в чекистской среде был более известен под

126. Автобиография С. Н. Миронова-Короля // Архив внешней политики РФ. Ф. 51. Оп. 55. Д. 445. Л. 10–13.

фамилией Арнольдов), Михаил (1898 г.р., единственный из братьев сохранивший при работе в органах ВЧК-ОГПУ-НКВД свою фамилию) и Семен (1899 г.р., известный среди чекистов, под фамилией Западный) достигли высоких постов в системе Наркомвнудела. Судя по их биографиям (*см. биосправки*) первым в органы «пролетарской расправы» поступил старший брат — Авраам (Арнольд), а затем за ним потянулись Семен и Михаил.

Но мало кто знает, что помимо братьев в ВЧК-ОГПУ-НКВД служили: родная сестра Кессельманов — Циля, на 1935 г. работала в аппарате УРКМ УНКВД по Московской области, а также жена Авраама (Арнольда) — Елизавета Михайловна (Моисеевна) Арнольдова (Бельская-Друккер). В 1918–1919 гг. она занимала должность начальника информации Одесской губернской ЧК, впоследствии оказалась на советской работе, а в 1921–1923 гг. работала в скромной должности шифровальщицы ПП ВЧК-ГПУ по Крыму.

Во время допросов в 1937–1939 гг. многие из арестованных чекистов заявляли, что «пролезли в органы, руководствуясь шкурными интересами». Так, бывший начальник 3-го (КРО) отдела УГБ УНКВД по Донецкой области капитан ГБ Д. В. Орлов (*см. биосправку*) «сознался»: «Я считал, что звание чекиста даст мне возможность хорошо устроиться материально и жить, не нуждаясь ни в чем»[127]. Заместитель начальника 3-го (КРО) отдела УГБ НКВД УССР капитан ГБ Г. И. Гришин-Шенкман (*см. биосправку*) сознался на допросе, что «пошел в ЧК работать потому, что ЧК, хотя и не полностью, но всё же материально обеспечивает...[128] Мне хотелось хорошо пожить, быть у власти, командовать, и я считал, что этого добьюсь в ЧК-ГПУ»[129]. В уже упомянутой выше речи на XIV съезде КП(б)У нарком внутренних дел УССР А. И. Успенский заявлял, что некоторые его подчиненные «в годы гражданской войны попали в ЧК потому, что не хотели идти на фронт»[130]. И в этом утверждении, на наш взгляд, есть своя доля истины.

Судьбы. Для большинства чекистов-евреев из рассматриваемого нами списка судьба оказалась трагичной. 99 чел. (78,57%) были расстреляны, 2 чел. (1,59%) — Г. Б. Загорский и Б. Д. Сарин — покончили жизнь самоубийством, находясь под следствием в тюремной камере. 2 чел. (1,59%) — Я. А. Дейч и Я. И. Серебрянский — умерли во время следствия, еще 2 чел. (1,59%) были осуждены к различным срокам заключения. 9 чел. (7,14%) покончили жизнь самоубийством (отме-

127. *Кулага И. И., Зуев В. В.* Органы государственной безопасности в Донецкой области: воспоминания, факты, документы. — Донецк: ООО «Алан», 2002. — С. 29.

128. ОГА СБУ, Киев. Ф. 16. Оп. 31. Д. 96. Л. 29.

129. ОГА СБУ, Житомир. Д. 67841. Т. 3.Л. 69.

130. ЦГАООУ. Ф. 1. Оп. 1. Д. 544. Л. 475.

тим, что среди самоубийц-чекистов евреи составляют подавляющее большинство), 2 чел. (1,59%), спасаясь от ареста, сбежали за границу — Г. С. Люшков и Л. Л. Никольский (А. М. Орлов). И только 9 чел. (7,14%) не подвергались репрессиям.

Дальнейшего изучения требует судьба начальника 7-го (ИНО) отдела ГУГБ НКВД СССР А. А. Слуцкого, который вероятнее всего был отравлен[131].

Касаясь судеб персон данного справочника, авторам хотелось бы отметить один интересный факт. В постсоветском обществе бытует и активно пропагандируется мнение, что в период «правления» Сталина наличие репрессированных родственников, а тем более у лиц еврейской национальности, автоматически ставило «крест» на их успешной карьере в государственном и партийном аппарате. Подобные утверждения кажутся нам несколько надуманными, и судьбы отдельных героев представленного справочника дают для этого определенные основания.

Ярким примером является жизненный путь братьев Визелей. Старший брат — Яков Визель — на момент ареста в августе 1937 г. был начальником УНКВД по Приморской области, и одновременно начальником ОО ГУГБ НКВД Морских сил Дальнего Востока. В августе 1937 г. он как «троцкист и участник право-троцкистской организации в УНКВД по ДВК» был арестован и заключен под стражу[132]. Дальнейшая судьба Я. С. Визеля такова: умер под следствием, по другой версии — покончил жизнь самоубийством в тюремной камере (*см. биосправку*).

Совершенно иным путем пошла судьба его младшего брата — Юрия Визеля (*см. биосправку*). К началу 1937 года оперуполномоченный 1-го отделения 4-го (СПО) отдела ГУГБ НКВД СССР, он и в дальнейшем, несмотря на наличие репрессированного брата-троцкиста, успешно делал карьеру: помощник начальника и начальник отделения 4-го отдела ГУГБ НКВД СССР, с сентября 1938 г. — начальник 6 отделения 2-го (СПО) отдела ГУГБ НКВД СССР. Великую Отечественную войну Ю. С. Визель встретил в должности начальника отделения 5 отдела УОО НКВД СССР, затем последовал перевод в органы военной контрразведки действующей армии. В конце 1942 г. при участиях в боях на Сталинградском фронте Визель был тяжело ранен, затем в 1943–1944 гг. он уже заместитель начальника и начальник ОКР «Смерш» 61-го гвардейской Славянской стрелковой дивизии.

---

131. *Петров Н.* Убийство Игнатия Рейсса // Московские новости. — 1995. — № 63. — С. 21–22. По другой (официальной) версии, Слуцкий умер в служебном кабинете в результате сердечного приступа.

132. Лубянка. Сталин и Главное управление госбезопасности НКВД. Архив Сталина. Документы высших органов партийной и государственной власти 1937–1938 гг. — М.: МДФ, 2004. — С. 300–301.

Руководством ОКР «Смерш» Ю. С. Визель характеризовался как сотрудник «...умело показывающий образцы в постановке оперативной и следственной работе по выявлению и разоблачению вражеского элемента, проникающего как в части дивизии, также и среди гражданского населения, находящегося в районе действия дивизии»[133]. «За успешное выполнение ответственных заданий Правительства» он неоднократно награждался: в 1937 г. — орденом Красной Звезды, в 1940 г. — орденом «Знак Почета», а за годы Великой Отечественной войны — орденами Отечественной войны 2-й степени и 1-й степени (1943 и 1944 гг.). Еще до войны, в 1936 г. он, как и его репрессированный в дальнейшем старший брат, был удостоен знака «Почетный работник ВЧК-ГПУ».

Нечто подобное мы видим и в судьбе братьев Подольских. Младший брат — Давид (по чекистскому ведомству проходил, как Даниил Владимирович Орлов (*см. биосправку*)) — состоял на службе в органах ГБ с 1922 г. Начинал как рядовой сотрудник ГПУ УССР, 1937 г. встретил в должности начальника 3-го (КРО) отдела УГБ УНКВД по Донецкой области. 17 марта 1938 г. Орлов был арестован как «троцкист и активный участник троцкистской организации в УНКВД по Донецкой области», ставившей своей целью «сохранение троцкистского подполья и контрреволюционной организации правых», и в сентябре 1938 г. был расстрелян в Киеве.

Старший брат — Матвей Подольский-Искра (*см. биосправку*) — несмотря на наличие расстрелянного брата-троцкиста, спокойно продолжал служить в органах НКВД-НКГБ. Поступивший на службу в органы «пролетарской защиты» ранее своего младшего брата (в 1920 г.) и вероятнее всего приведший за собой и Давида, он в 1930 г. перевелся на работу в центральный аппарат ОГПУ СССР.

В дальнейшем Матвей работал на разных должностях в ИНФО-СПО ОГПУ-ГУГБ НКВД СССР. В период «Большого террора», несмотря на трагические перипетии в судьбе своего родственника, он продолжил службу в Москве: помощник начальника 14-го отделения 4 (СПО) отдела ГУГБ НКВД СССР, с 1938 г. — старший оперуполномоченный 8-го отделения 2-го (СПО) отдела ГУГБ НКВД СССР. Весь период Великой Отечественной войны М. В. Подольский-Искра работал в Москве, в центральном аппарате НКВД-НКГБ СССР, и лишь в декабре 1945 г. был переведен на периферию, где возглавил наркомат госбезопасности Якутской АССР.

С приходом в МГБ нового министра — В. С. Абакумова, устроившего «чистку» ведомства, Подольский-Искра был уволен из МГБ «по

133. Наградной лист на Ю. С. Визеля / Общедоступный электронный банк документов «Подвиг Народа в Великой Отечественной войне 1941–1945 гг.» [электронный ресурс] // http://podvignaroda.mil.ru/

компрометирующим материалам». Ему припомнили и его членство в Бунде, и наличие брата-троцкиста, расстрелянного в 1938 г. Но и увольнение из МГБ не привело к репрессиям. Удачно избежав их, он первый после смерти Сталина 1954 год встретил в скромной должности библиотекаря одной из библиотек Краснопресненского района г. Москвы[134].

Похожие аналогии мы встречаем в судьбах брата и сестры Гольдман (*см. биосправку*), братьев Сусман. В последнем случае, несмотря на расстрелянного брата — 2-го секретаря Куйбышевского горкома ВКП(б) М. Е. Сусмана, младший брат Исаак, хоть и был уволен с работы в УГБ НКВД Белорусской ССР, но оставлен на службе в лагерных структурах ГУЛАГа НКВД. На 1939 г. И. Е. Сусман уже начальник Управления Теплоозерского ИТЛ НКВД (Еврейская АО), а затем (до 1940 г.) начальник Управления Хабаровского ИТЛ НКВД. В период Великой Отечественной войны руководил рядом специальных строительств по линии НКВД и за «образцовое выполнение заданий Правительства» был награжден орденами «Знак Почета» и Ленина (*см. биосправку*).

Массовые репрессии 1937–1938 гг. значительно снизили процент представительства евреев не только в чекистском ведомстве, но и практически во всех структурах государственной власти. Ряд российских исследователей и публицистов пытаются увидеть в этом явное проявление антисемитизма[135]. По их мнению, Сталин и его сторонники таким путем убирали из правящего класса страны евреев-коммунистов. Авторам данной статьи кажется, что подобная трактовка донельзя упрощает причины трагических событий 1937–1938 гг., вошедших в советскую историю как «Большой террор». Мы полагаем, что евреи становились жертвами вовсе не по причине своей национальной принадлежности, а главным образом оттого, что они в 1930-е гг. играли серьезную роль в системе государственного управления страной.

В ходе репрессий 1937–1938 гг. произошла насильственная смена политической, технической и культурной элиты. И в истребленном высшем классе евреи составляли значительный процент. В ходе масштабных чисток старая элита была практически уничтожена и заменена новой сталинской элитой, значительно отличавшейся от прежней социальным и национальным составом и иными социально-политическими качествами. И в первую очередь тем, что она была воспитана

134. *Петров Н. В.* Кто руководил органами госбезопасности. 1941–1954. — М.: Звенья, 2010. — С. 699–700.

135. *Шейнис З. С.* Провокация века: Расстрелянный Наркоминдел. Холодный погром на Путинках. Новое о «деле врачей». — М.: ПИК, 1992. — С. 56–57; *Костырченко Г.* Сталин против «космополитов». Власть и еврейская интеллигенция в СССР. — М.; РОССПЭН, 2010. — С. 56.

советской властью, «...всеми своими корнями была связана с рабочим классом и крестьянством», а также с основными титульными нациями, населявшими Советский Союз — русскими, украинцами, белорусами, грузинами, армянами, азербайджанцами, казахами и т. д.

О надвигающейся «чистке» партийно-государственного аппарата Сталин говорил на февральско-мартовском пленуме ЦК ВКП(б) 1937 г. В своем заключительном выступлении на пленуме он заявил, что необходимо влить в командные кадры «...свежие силы, ждущие своего выдвижения, и расширять, таким образом, состав руководящих кадров... Людей способных, людей талантливых у нас десятки тысяч. Надо только их знать и вовремя выдвигать, чтобы они не перестаивали на старом месте и начинали гнить. Ищите да обрящете»[136].

Вождь народов был крайне невысокого мнения о старой политико-государственной элите страны, полагая, что старые кадры «утратили свои революционные качества и склонялись к спокойной, мещанской жизни». Реальным способом укрепления своей власти для него стала масштабная кадровая революция. Благодаря ей старая элита была заменена новой. «Молодая элита» была лучше образована, энергична, свободна от комплекса революционных заслуг и ответственности за преступления и насилие периода «Великого перелома». Их жизненный опыт и быстрая карьера становились главной гарантией преданности вождю. Благодаря Сталину они получили свои высокие должности, а потому с ним связывали надежды на дальнейшее продвижение по служебной лестнице. Так ротация кадров в конце 1930-х годов стала не только реальностью, но и явной необходимостью[137].

Можно привести еще один факт, подтверждающий надуманность концепции об антисемитизме периода «Большого террора». Вместо арестованных и расстрелянных чекистов-евреев, на их место в 1937–1938 гг. приходили другие чекисты, также представители еврейской нации. Так, расстрелянных чекистов еврейского происхождения из окружения Ягоды — К. В. Паукера, М. И. Гая, И. М. Островского, Л. Г. Миронова, А. Я. Лурье, З. И. Воловича, М. С. Погребинского, Я. С. Агранова и др. — сменили чекисты-«ежовцы», евреи по национальности В. М. Курский, И. Я. Дагин, А. М. Минаев-Цикановский, М. И. Литвин, С. Б. Жуковский, В. Е. Цесарский, И. И. Шапиро и др. И этот процесс был характерен как для центрального аппарата НКВД СССР, так и для большинства региональных подразделений Наркомвнудела.

---

136. *Сталин И. В.* О недостатках партийной работы и мерах ликвидации троцкистских и иных двурушников. Доклад на Пленуме ЦК ВКП(б) 3 марта 1937 г. // Сочинения. Т. 14. — М.: Советский писатель, 1997. — С. 170.

137. *Хлевнюк О. В.* Хозяин. Сталин и утверждение сталинской диктатуры. — М.: РОССПЭН, 2010. — С. 305–306.

Так, на Украине, после арестов евреев-чекистов из «команды» Балицкого — М. К. Александровского, С. С. Мазо, Г. А. Гришина (Клювганта), А. Б. Розанова, Я. В. Письменного, Н. Л. Рубинштейна, П. Г. Соколова-Шостака и др. — освободившиеся места заняли другие чекисты уже из «команды» Леплевского, евреи по национальности — В. М. Блюман, Д. И. Джирин, М. М. Герзон, Э. А. Инсаров, С. И. Самойлов и др. После же ареста последних их место заняли евреи-чекисты из команды Успенского — А. П. Радзивиловский, С. М. Деноткин, М. А. Листенгурт, А. М. Ратынский-Футер, И. А. Шапиро, С. И. Гольдман и др.

В декабре 1938 г. в ходе партийного собрания начальник УНКВД по Киевской области капитан ГБ А. Р. Долгушев был вынужден решительно отметать обвинения в антисемитизме, которые выражались якобы в неком притеснении по службе чекистов-евреев. Он утверждал, что изгнание со службы было связано не с национальностью, а с наличием на большинство евреев-сотрудников НКВД компрометирующего материала. Долгушев в своем выступлении особо отметил следующий факт: до его прихода на должность в столичное УНКВД в мае 1938 г. в нём было «...очень незначительное количество евреев, а сейчас в аппарате облуправления почти 50% евреев»[138].

Аналогичным образом прошла и смена руководства в УНКВД по Ленинградской области в период 1938 г. Здесь евреев-чекистов из «команды» Заковского (Н. Е. Шапиро-Дайховский, Н. А. Фидельман, Я. Е. Перелумутр, М. И. Мигберт, М. Л. Рошаль и др.) сменили евреи-чекисты, приведенные новым начальником Управления НКВД М. И. Литвиным — А. М. Хатаневер, Л. С. Альтман, К. Б. Гейман, Н. М. Лернер, Я. А. Гозин и др.

Несмотря на масштабные репрессии, затронувшие евреев, последние и после «Большого террора» не исчезли из управленческого класса страны. В 1939–1941 гг. мы наблюдаем евреев в роли руководителей союзных наркоматов: М. М. Каганович (нарком авиационной промышленности СССР), С. С. Дукельский (нарком морского флота СССР), Б. Л. Ванников (нарком вооружения СССР), Л. М. Мехлис (нарком государственного контроля СССР), Н. А. Анцелович (нарком лесной промышленности СССР).

Определенный процент евреев (правда меньший, чем в 1930-е гг.) был сохранен и в правоохранительных органах, в частности, в органах НКВД-НКГБ-МГБ. В списках личного состава НКГБ-МГБ мы находим немало евреев, в частности, генерал-лейтенантов М. И. Белкина и Л. Ф. Райхмана, генерал-майоров Г. С. Болотина (Болотина-Балясно-

138. *Бажан О., Золотарьов В.* Висуванець Миколи Єжова або Траєкторія злету та падіння капітана державної безпеки Олексія Долгушева // Краєзнавство. — 2013. — № 4. — С. 242 (на укр. яз.).

го), Д. Р. Быкова, А. М. Вула, В. Н. Гульста, И. И. Илюшина-Эдельмана, Г. А. Корсакова, И. Я. Лоркиша, М. Л. Мичурина-Равера, Л. И. Новобратского, С. Н. Павлова, Н. И. Эйтингона.

Значимый процент евреев в органах власти наблюдался в тех регионах, где еврейское население было многочисленным — Белорусская ССР, Молдавская ССР, Украинская ССР. Вот яркий пример на основе данных о руководящих структурах власти в Могилёвской области (Белоруссия). В партийных органах области евреями были: третий секретарь обкома КП(б) Белоруссии (далее — КП(б)Б) (Я. М. Горелик), заведующий отделом Могилевского обкома КП(б)Б (А. А. Эстеркин), секретарь Могилевского горкома КП(б)Б (И. Л. Хавлин), секретарь Могилевского сельского райкома КП(б)Б (Ш. И. Егудин) и др. В областных советских органах власти (Могилёв) также хватало руководителей, евреев по национальности: заместитель председателя облисполкома Н. Б. Кац, председатель Могилёвского горисполкома Д. И. Астров, председатель областного суда А. Е. Шубик, редактор областной газеты «Камуніст Магілеўшчыны» Л. М. Стерин, председатель Могилевского Осовиахима И. Д. Хайцин и др.[139] Заметным был и процент евреев в руководстве промышленных предприятий, учреждений культуры и образования Могилёвщины. На 1941 г. общий удельный вес евреев-ответственных работников в руководящих органах КП(б) Б в г. Могилеве составлял 22,3% (на 1929 г. 21,4%), в Могилевском округе — 22,3% (на 1929 г. — 21,4%)[140].

Аналогичную картину мы наблюдаем и при изучении списков личного состава органов партийной и государственной власти в столице Белоруссии — Минске. Так, на 1941 г. в БССР евреи занимали руководящие посты: секретарь ЦК КП(б) Белоруссии Григорий Эйдинов, заведующий отделом ЦК КП(б) Белоруссии Абрам Озирский, заведующий военным отделом ЦК ЛКСМ Белоруссии — Эпштейн, заместитель председателя СНК БССР — Исаак Черный, наркомы — Исаак Курган, Исаак Кунин, Яков Каган, председатель Радиокомитета БССР — Моисей Екельчик, начальник республиканского Управления трудовых ресурсов — Моисей Хасин, заместитель прокурора БССР — Гинзбург, заведующие отделами ЦК КП(б) Белоруссии — Абрам Глозман, Самуил Гласов, Исаак Юдасин[141].

Таким образом, можем констатировать, что к началу Великой Отечественной войны евреи сохранили свое положение в системе госу-

139. История могилёвского еврейства. Документы и люди. Научно-популярные очерки и жизнеописания. В 2-х тт. Т. 1. Кн. 2. Ч. 2 /сост. А. Литин/. — Минск; «Юнипак», 2006. — С. 367–368.

140. См. там же. — С. 73.

141. *Иоффе Э. Г.* Страницы истории евреев Беларуси. Краткий научно-популярный очерк. — Минск; «АРТИ-ФЕКС», 1996. — С. 105.

дарственного управления, но оно было ограничено той пропорцией, которую они занимали в общей численности населения Советского Союза. В конце 1930-х гг. евреи продолжали играть значительную роль в государственной, социальной и культурной жизни страны, несмотря на «антисемитизм» Сталина.

Работая с архивными документами, авторы многократно сталкивались с фактами, опровергающими версию о т. н. «еврейском (сионистском) заговоре» в государственном аппарате Советского Союза. Так, к примеру, сотрудники 5-го (Особого) отдела ГУГБ НКВД СССР под руководством еврея И. М. Леплевского (в его прямом подчинении находилось немало евреев-чекистов, вспомним только самого известного следователя — «колуна» З. У. Ушакова-Ушомирского) собрали и реализовали оперативные материалы на 300 командиров из высшего командного состава РККА, таких же, как и чекисты-следователи, — евреев по национальности.

Ушаков и другие следователи ОО ГУГБ НКВД СССР, в том числе и еврейского происхождения, требовали от подследственных признательных показаний так, чтобы они были написаны «кровью и мозгом»[142]. Следователи-«колуны», такие как М. А. Листенгурт, З. У. Ушаков-Ушомирский, В. С. Агас и др., были способны за короткое время получить от арестованных показания такого рода, какие давал, к примеру, бывший начальник Разведуправления РККА С. П. Урицкий. В своем заявлении заместителю начальника ОО ГУГБ НКВД СССР Агасу он так характеризовал свое состояние: «Последние дни я плох, у меня бывают обморочные состояния, кровавая рвота, мне трудно думать, если можно дайте мне один день перерыва, вызовите меня — я Вам доложу, а потом всё до конца напишу. Я хочу превратиться в такого арестованного, который помогает власти. Я хочу заслужить милость Советской власти»[143].

В тяжелом моральном состоянии пребывал после допросов и бывший начальник Управления по начальствующему составу РККА Б. М. Фельдман, написавший 31 мая 1937 г. своему следователю Ушакову заявление следующего характера: «Я хочу через Вас или т. Леплевского передать Народному комиссару внутренних дел Союза ССР тов. Ежову, что я готов, если нужно для Красной Армии, выступить перед кем угодно и где угодно и рассказать всё, что я знаю о военном заговоре... Вы не ошиблись, определив на первом же допросе, что Фельдман не закоренелый враг, а человек, над коим стоит поработать, потрудиться, чтобы он раскаялся и помог следствию ударить по заговору...»[144].

142. *Сувениров О. Ф.* Трагедия РККА 1937–1938. — М.: ТЕРРА, 1998. — С. 165.

143. *Сувениров О. Ф.* Трагедия РККА. — С. 154–155.

144. *Сувениров О. Ф.* Трагедия РККА. — С. 154.

И такие следователи были не только в Особом отделе, но и в других отделах ГУГБ НКВД СССР. Вспомним хотя бы таких «специалистов по допросам», как Шварцман, Родос, Луховицкий. Все они явно подпадают под характеристику, данную российским исследователем В. Н. Хаустовым уже упомянутому выше Ушакову-Ушомирскому «...циничный карьерист, отличавшийся тем, что выбивал из арестованных любые нужные „признания"». У них не было никаких национальных барьеров, дескать «людей своего круга, своей нации мы не трогаем», для них все арестованные были «врагами народа» с которыми не было надобности разводить сантименты.

Всё это позволяет сделать вывод о том, что высокий процент евреев в руководстве ВЧК-ОГПУ-НКВД не может служить доказательством существования какого-то особенного «сионистского заговора» среди чекистского сообщества. Преступления евреев-чекистов, совершенные ими в годы «Большого террора», были ничуть не хуже и не лучше того, что делалось их нееврейскими коллегами.

Об отсутствии «еврейского заговора» в ОГПУ-НКВД свидетельствовало и внутреннее противостояние, существовавшее в чекистском ведомстве в конце 1920 — середине 1930-х гг. По логике сторонников идеи о наличии «сионистского заговора» в органах ОГПУ-НКВД СССР, евреи-чекисты должны были сплотиться в многочисленный еврейский клан, силе которого было трудно противостоять иным чекистским группировкам. Однако никакого отдельного еврейского чекистского клана не существовало, а наоборот, многие руководящие чекисты, евреи по национальности, влились в существующие интернациональные по своей сути чекистские «неформальные» группировки.

По утверждению российского исследователя А. А. Папчинского, в системе ОГПУ-НКВД СССР с середины 1920-х гг. шел процесс формирования таких «неформальных групп» чекистов, связанных между собой внутренними кланово-клиентарными отношениями. Основной целью этих группировок являлось получение, сохранение и усиление своих позиций в чекистских властных структурах.

Можно скептически относиться к наличию подобных неформальных группировок (кланов) внутри Наркомата внутренних дел и его региональных управлений. Однако следует понимать, что долго работающие в органах ВЧК-ОГПУ-НКВД чекисты притерлись друг к другу, установили достаточно прочные контакты между собой, и следствием этого стало образование клановых групп вокруг чекистов первой величины. Последние, переходя с одного места службы на другое, перетаскивали за собой преданные и верные им кадры. Участники этих группировок подчинялись не только высшей власти в лице Сталина, Политбюро или руководства Наркомата, но и своим патронам, в прямом подчинении которых они находились.

Данный процесс шел не по национальному признаку, а по совместной служебной деятельности в том или ином регионе страны, а также по приоритету преданности тому или иному лидеру (клиентарность). Принадлежность к чекистскому клану (в просторечии — «обойме») позволяла рассчитывать на значительное продвижение по служебной лестнице, улучшение материального и социального положения.

О существовании подобных отношений в партийном аппарате страны говорил и Сталин на февральско-мартовском пленуме ЦК ВКП(б) (1937 г.). В своем выступлении он заявил: «Люди подбираются иногда не по политическому и деловому принципу, а с точки зрения личного знакомства, личной преданности, приятельских отношений, вообще по признакам обывательского характера, по признакам, которым не должно быть места в нашей практике».

К середине 1930-х гг. можно выделить следующие клановые группировки в чекистском ведомстве. Это «ягодинская» группировка, во главе которой стоял Г. Г. Ягода, «северокавказская» (лидер — бывший полпред ОГПУ по СКК Е. Г. Евдокимов, замененный в дальнейшем М. П. Фриновским), «украинская» (лидер — В. А. Балицкий), «ленинградская» (Л. М. Заковский), «московская» (С. Ф. Реденс).

В каждой из перечисленных группировок мы встречаем чекистов, евреев по национальности. В северокавказском «клане» это В. М. Курский, Я. М. Вейншток, М. С. Алехин, А. М. Минаев-Цикановский, И. Я. Дагин, Я. А. Дейч, П. Г. Рудь, С. Н. Миронов (Король) и др., в «украинском» — С. С. Мазо, И. М. Блат, М. К. Александровский, Я. В. Письменный, А. Б. Розанов, Б. В. Козельский и др., в «ленинградской» — М. А. Волков-Вайнер, Н. Е. Шапиро-Дайховский, Я. Е. Перельмутер, Н. А. Фидельман и др., в «московском» — П. Ш. Симановский, А. А. Арнольдов-Кессельман. В ягодинский «клан» входили К. В. Паукер, Л. Г. Миронов, М. И. Гай, А. Я. Лурье, И. М. Островский, З. И. Волович, М. С. Погребинский и др.[145]

Между этими чекистскими «кланами» вспыхивало противостояние, которое с внешней стороны было больше похоже на «схватку бульдогов под ковром». В таких «клановых войнах» никто не собирался учитывать национальность своего соперника (дескать, к некоторым национальностям у нас преференции). Евреи-чекисты одного «клана» вели «войну» против евреев-чекистов из противоборствующей «команды». Случалось, что «бурление» происходило и внутри самого «клана». Так произошло в 1933 г., когда Леплевский вдрызг разругался со своим патроном — В. А. Балицким. После возвращения из Москвы

145. *Папчинский А. А.* Репрессии в органах НКВД в середине 30-х годов // Политический сыск в России: история и современность. — СПб.: Издательство Санкт-Петербургского университета экономики и финансов, 1997. — С. 284–294.

он обвинил своего «босса» в неспособности закрепиться в центральном аппарате ОГПУ СССР, в результате чего многочисленная «команда» «украинцев» была изгнана из Москвы обратно на Украину.

Сторонники Леплевского (Джирин и Инсаров) активизировали разговоры среди сотрудников ГПУ Украины, что многочисленные успехи украинского ГПУ связаны не с именем Балицкого, а с именем Леплевского. Дескать, именно оперативность последнего и стала основой для многочисленных побед украинских чекистов над внешней и внутренней контрреволюцией. Это привело к тому, что Леплевский и его сторонники были удалены из Украины. По утверждению Амирова-Пиевского, который провожал изгнанника на вокзале, тот обратился к нему в озлобленном тоне со следующими словами: «Я мол, уезжаю с Украины, но еще вернусь и рассчитаюсь со всеми»[146]

Именно так и произошло в 1937 г., когда первый удар прибывший на Украину (уже в качестве наркома внутренних дел республики) Леплевский нанес по чекистам, соратникам Балицкого, среди которых было немало евреев. Леплевского, еврея по национальности, это никоим образом не остановило. Новый наркомвнудел, прибыв на Украину, тут же сфабриковал дело «о заговоре в НКВД УССР», сделав его руководителем Балицкого и начал массовые аресты чекистов-«заговорщиков». Изъятие последних велось не только на Украине, но и по всему Советскому Союзу. Так, в Ташкенте был арестован начальник отдела УГБ НКВД Узбекской ССР П. М. Рахлис, в Москве были арестованы В. М. Горожанин и М. К. Александровский.

«Война» евреев против евреев шла и при разгроме «ягодинцев». И здесь аресты и следствие над Ягодой и его сторонниками проводили чекисты-евреи по национальности. Так, большинство допросов и очных ставок Ягоды вели чекисты-евреи по национальности. В обысках в служебном кабинете Ягоды в здании Наркомсвязи СССР, в его личной квартире и кладовых в Милютинском переулке, а также в кремлевском кабинете и на даче в Озерках участвовали С. М. Деноткин, В. М. Бриль, Березовский, а допросы и очные ставки проводили Н. М. Лернер, В. М. Курский, Л. В. Коган, Г. Н. Лулов, М. М. Герзон, М. И. Литвин, Я. А. Аронсон.

Во время следствия к бывшему наркому внутренних дел СССР применялись меры физического и морального давления. В избиении Ягоды участвовал Курский. Один из следователей, Н. М. Лернер, впоследствии вспоминал: «...это было в Лефортовской тюрьме, я допрашивал ЯГОДУ. Ко мне в кабинет зашли ЕЖОВ, ФРИНОВСКИЙ и КУРСКИЙ, и по предложению ЕЖОВА я вышел из кабинета. Когда, спустя некото-

146. *Папчинский А. А., Тумшис М. А.* Щит, расколотый мечом. НКВД против ВЧК. — М.; «Современник», 2001. — С. 175.

рое время, мне разрешили вернуться, я увидел на лице ЯГОДЫ синяк под глазом. ЯГОДА, показывая мне синяк, спросил меня: «Теперь вы верите, что меня бьют?»[147].

С падением Ягоды началась масштабная экспансия северокавказского «клана» как в центральный аппарат НКВД СССР, так и в региональные управления НКВД. Питомцы «гнезда» Евдокимова стали одной из опор проведения политики «Большого террора». Один из «северокавказцев», близкий друг и непререкаемый авторитет для Евдокимова, бывший начальник УНКВД по СКК И. Я. Дагин вспоминал впоследствии: «После февральско-мартовского пленума ЦК в 1937 г. я, находясь в приемной, ожидал вызова к Ежову. В это время из кабинета вышел Ежов, а с ним Миронов, Дейч, Курский [все северокавказцы] и другие. Ежов, поздоровавшись со мной, указал на меня и сказал: «Вот кто не выполняет указание вождя, вот где, как говорят они (Ежов показал рукой на Дейча, Курского и Миронова) застоялись кадры. Сколько можно взять у вас ответственных работников в центральный аппарат и периферию? Все в один голос ответили: „Много, Много, Николай Иванович!“ Я стал просить Ежова не ослаблять аппарат Северо-Кавказского края... „Нужны люди, у вас их много“ — заявил мне на это Ежов, Дейч и Курский поддержали, сказав, что человек двадцать северокавказцев можно смело выдвинуть на работу начальниками УНКВД или их заместителями»[148].

В конце 1937 г. значительное число республиканских, краевых, автономных и областных органов НКВД уже возглавляли чекисты с Северного Кавказа: П. С. Долгопятов (Адыгейская АО), Я. А. Дейч (Ростовская область), В. В. Хворостян (Армянская ССР), В. Ф. Дементьев (Архангельская область), И. Я. Лаврушин (Горьковская область), Г. Ф. Горбач (Новосибирская область), Н. И. Антонов-Грицюк (Кабардино-Балкарская АССР), И. П. Малкин (Краснодарский край), А. И. Михельсон (Крымская АССР), К. Н. Валухин (Омская область), П. Ф. Булах (Орджоникидзевский край), С. З. Миркин (Северо-Осетинская АССР), М. Г. Раев-Каминский (Сталинградская область), Г. Г. Телешов (Тамбовская область), О. Я. Нодев (Туркменская ССР), Н. И. Иванов (Чечено-Ингушская АССР). Серьезные позиции «северокавкзцев» оказались и в центральном аппарате НКВД — М. П. Фриновский (начальник ГУГБ и первый заместитель наркома внутренних дел СССР), И. Я. Дагин (начальник 1 отдела ГУГБ НКВД СССР), А. М. Минаев-Цикановский (врид. начальника 3 отдела ГУГБ НКВД СССР) и др.

---

147. Подробности обысков и следствия в отношении Ягоды см. в: Генрих Ягода. Народный комиссар внутренних дел СССР, Генеральный комиссар государственной безопасности. Сборник документов. — Казань; 1997. — С. 89–244; Процесс Бухарина. 1938. Сборник документов. — М.; МФД, 2013. — С. 860–887.

148. *Павлюков А.* Ежов. Биография. — М.; Захаров, 2007. — С. 274.

Пришедшая в НКВД «северокавказская» группа была интернациональной. В неё входили представители разных национальностей — русские, украинцы, латыши, евреи, армяне и т. д. Ни в северокавказской «группе», которая стала фактически неким «тараном» органов госбезопасности в годы «Большого террора», ни в иных чекистских «неформальных» группах мы не наблюдаем массового засилья еврейского «элемента». И данный факт, по нашему мнению, доказывает всю абсурдность идеи о некоем «еврейском заговоре» в Наркомвнуделе СССР.

О том, как шел процесс формирования личной «команды» вокруг того или иного регионального представителя чекистского ведомства, мы можем понять, взяв для примера формирование «команды» полпреда ОГПУ — начальника УНКВД по Средневолжскому краю (СВК)[149] Бориса Аркадьевича (Аароновича) Бака. Нам кажется, что данный чекист как нельзя лучше подходит для любителей «сионистских заговоров» в истории Советского Союза. Казалось бы, еврей по национальности, видный сотрудник ОГПУ-НКВД Б. А. Бак был обязан собрать вокруг себя непременно чекистов-евреев. Но наблюдалась совершенно иная картина. С 1927 по 1935 гг. вокруг Бака больше всего вращалось чекистов-выходцев из чекистских органов Сибири.

Таким был его заместитель — С. В. Здоровцев. Переведенный в 1928 г. вначале в г. Ульяновск на должность начальника окротдела ОГПУ, затем он был назначен начальником СОУ и заместителем полпреда ОГПУ по СВК (в этой должности пребывал до 1934 г.). Перед прибытием на службу в Самару, Здоровцев руководил Омским и Иркутским окротделами ГПУ.

Выходцем из Сибири оказался и И. А. Мальцев, руководивший с 1931 г. Оренбургским оперсектором ОГПУ, в дальнейшем переброшенный Баком в Самару — помощником полпреда ОГПУ по СВК. Он, как и Здоровцев, успел поработать в органах ГБ Сибири — начальником Томского окротдела/оперсектора ОГПУ. Предшественник И. А. Мальцева в должности помощника полпреда ОГПУ (до этого руководивший Самарским окротделом ОГПУ) И. Е. Жуков также служил в Сибири: в 1921–1922 гг. был сотрудником Иркутской губернской ЧК[150].

149. На 1930 г. в состав Средневолжского края входило 8 округов: Бугурусланский, Кузнецкий, Мордовский, Оренбургский, Пензенский, Самарский, Сызранский, Ульяновский.

150. Служба организационно-кадровой работы ФСБ России. Служебная карточка на С. В. Здоровцева, служебная карточка на И. А. Мальцева; Центральный государственный архив политической документации Кыргизской Республики. Ф. 10. Оп. 15. Д. 1003. Л. 3–4, 5–6 об.) (автобиография и личный листок по учету кадров на И. Е. Жукова).

«Сибиряком» был и начальник Сызранского оперсектора ОГПУ П. М. Олехнович. В 1921–1924 гг. он работал в органах госбезопасности Иркутской губернии (и был хорошо знаком с Баком), в 1926–1928 гг. — начальник Ойротского окротдела ОГПУ (Сибирский край). В 1928 г. Бак перетянул его на Среднюю Волгу, где Олехнович получил должность начальника Бугурусланского окротдела ОГПУ, а затем перевел в Сызрань, а впоследствии — в аппарат краевого УРКМ в Самаре[151].

Крупный пост в аппарате ПП ОГПУ края — особоуполномоченного — занял еще один сибирский чекист М. Н. Коновалов. В 1925–1926 гг. он руководил Кузнецким окружным отделом ОГПУ. В должности особоуполномоченного он пробыл до середины 1934 г. и был уволен из ОГПУ по причине проблем со здоровьем[152].

Буквально перед своим отъездом (в марте 1935 г.) Бак сумел перевести в Самару своего старого знакомца, бывшего коменданта Томского окротдела ГПУ, а затем коменданта ПП ОГПУ по Сибирскому краю Н. М. Майстерова. «Сибиряком» оказался и начальник отделения ДТО ОГПУ Самаро-Златоустовской железной дороги на станции Самара А. С. Головин (бывший сотрудник ОДТО ОГПУ Омской и Томской железных дорог)[153].

Активно Б. А. Бак помогал и тем чекистам из Сибири, кто попал в служебные передряги. Так, в январе 1931 г. был снят с должности начальника Петропавловского оперсектора ОГПУ (Казахстан) М. А. Атенков. Его обвинили в том, что он «...проявил недопустимое, граничащее с попустительством, невнимательное отношение к незаконным методам следствия, производившегося в подчиненном ему аппарате»[154]. Атенков вину свою отрицал, однако его отстранили от должности и отправили в распоряжение ОГПУ СССР. В дальнейшем Атенкова направили в Коломну начальником Горрайотделения ОГПУ, а затем, понизив в должности, назначили помощником инспектора ОК ПП ОГПУ по Московской области, в дальнейшем перевели на должность оперуполномоченного 2-го отделения СПО ОГПУ СССР. Уже готовился приказ об его увольнении из органов ГБ, и тут на помощь пришел Бак, ста-

151. ГА РФ. Служебная карточка на Олехновича П. М.; РГАСПИ. Регистрационный бланк образца 1936 г. № 0192443 на члена ВКП(б) Олехновича П. М.; СОГАСПИ. Ф. 1141. Оп. 26. Д. 20. Л. 56–56 об (справка на Олехновича П. М.).

152. ОСФ ИЦ ГУ МВД по Самарской области. Архивное пенсионное дело № 28 на Коновалова М. Н.

153. СОГАСПИ. Ф. 1141. Оп. 26. Д. 20. Л. 56 (справка на Майстерова Н. М.); *Петров Н. В.* Кто руководил органами госбезопасности. 1941–1954. — М.: Международное общество «Мемориал»: Звенья, 2010. — С. 292.

154. ОСФ ИЦ ГУ МВД по Самарской области. Архивное личное дело № 12653 на Атенкова М. А.

рый знакомец Атенкова. Они знали друг друга по совместной работе в Новониколаевске (Новосибирске) в 1922–1925 гг. В 1925–1926 гг. Атенков уже начальник Барабинского окротдела ОГПУ (Сибирский край), в дальнейшем помощник начальника и начальник Иркутского окротдела ОГПУ. В феврале 1933 г. Бак перевел Атенкова в СВК, где последний занял должность помощника начальника оперсектора ОГПУ в Пензе, а затем в Оренбурге. С 1934 г. Атенков уже в Самаре, где возглавил работу Отдела пожарной охраны ПП ОГПУ-УНКВД по Средневолжскому краю[155].

Практически при таких же обстоятельствах в Среднем Поволжье оказался и будущий начальник паспортного отдела УРКМ УНКВД по СВК А. А. Вимба. Давний знакомый Бака по Иркутску, в 1920–1923 гг. работавший в Иркутской губернской ЧК и в Иркутском губотделе ГПУ, в 1923 г. переведенный на работу в милицию (до 1927 г. старший инспектор Сибирского краевого административного отдела, затем начальник Ачинского окротдела уголовного розыска), в 1928 г. он был арестован и осужден «за растрату государственных средств» к 1 году и 6 месяцам принудительных работ. Полностью наказания отбыть не успел, решением Президиума ВЦИК был освобожден и восстановлен в рядах партии.

После этих событий Вимба покинул Красноярский округ и перебрался к старшей сестре Э. А. Вимбе — в Самару. И здесь ему очень помог в восстановлении на службу в органы ОГПУ Бак. Вначале Вимба был пристроен на низовую должность в ОК ПП ОГПУ края, а затем переведен на работу в милицию, где благодаря протекции полпреда вскоре занял пост начальника паспортного отдела УРКМ ПП ОГПУ-УНКВД по СВК[156].

Как мы видим, Б. А. Бак при формировании своей «команды» ориентировался на старые связи в чекистских органах Сибири. Национальность при этом не играла большой роли. Среди «сибиряков», работавших в ПП ОГПУ по СВК, были чекисты-евреи по национальности, но их было немного. Это выше упомянутый Н. М. Майстеров, а также А. С. Ройтгеринг (бывший начальник ЭКО Иркутского окротдела ОГПУ), перебравшийся в Самару вместе с С. В. Здоровцевым, и назначенный в 1930 г. заместителем начальника ЭКО ПП ОГПУ по СВК[157].

По мнению авторов, приведенные выше данные как нельзя лучше указывают на всю абсурдность идеи о существовании некого «сионистского заговора» в органах ВЧК-ОГПУ-НКВД. Однако этот миф

155. См. там же.

156. ОСФ ИЦ ГУ МВД по Самарской области. Архивное личное дело № 119748 на Вимбу А. А.

157. ОСФ ИЦ ГУ МВД по Самарской области. Архивное пенсионное дело № 2 на Ройтгеринга А. С.

крайне устойчив. Рассуждая о причинах слухов о массовой депортации евреев в 1953 г., российский писатель и диссидент Жорес Медведев верно обозначил причины устойчивости подобных мифов. В частности, в своей работе «Сталин и еврейская проблема» он писал: «Слухи о возможной депортации евреев... постепенно трансформировались в легенду или миф, который оказался весьма устойчивым. ...Спорить с мифами и легендами бесполезно, они все равно останутся в сознании какой-либо группы людей, так как выполняют психологическую или социальную функции или просто политическую задачу»[158].

Период «Большого террора», а именно 1937 год, ознаменовался массовым награждением сотрудников НКВД правительственными наградами. Отсутствие биографических данных на весь массив награжденных за этот период не позволяет дать исчерпывающий анализ национального состава всех орденоносцев-чекистов. Но среди 61 сотрудника НКВД, награжденного в июне — декабре 1937 г. орденом Ленина, 30 (49,18%) были евреями[159]: Н. Е. Шапиро-Дайховский[160], В. М. Курский, С. Н. Миронов[161], Г. С. Люшков, М. А. Каган, Г. М. Осинин-Винницкий[162], А. П. Радзивиловский, Г. М. Якубович[163], И. Я. Дагин, М. Г. Раев[164], И. И. Плинер, П. Ш. Симановский[165]; Л. Н. Бельский, М. А. Волков, С. Г. Волынский, С. Г. Гендин, З. Н. Глебов-Юфа, И. И. Ильицкий, Л. В. Коган, И. М. Леплевский, М. И. Литвин, Г. Н. Лулов,

158. *Медведев Ж.* Сталин и еврейская проблема. Новый анализ. — М.: «Права человека», 2003 / [электронный ресурс] // http://scepsis.ru/library/print/id_1473.html

159. При подсчетах учтены сотрудники НКВД Грузинской, Азербайджанской и Армянской ССР, среди которых не было евреев / О награждении тт. Мугдуси Х. Х., Сумбатова Ю. Д., Гоглидзе С. А. и др. Постановление ЦИК СССР от 22 июля 1937 г. // Известия. — 1937. — 23 июля.

160. О награждении т.т. Заковского Л. М., Шапиро-Дайховского Н. Е., Коркина П. А., Карамышева П. В. и др. Постановление ЦИК СССР от 25 июня 1937 г. // Известия. — 1937. — 26 июня.

161. О награждении т.т. Курского В. М., Миронова С. Н., Попова С. П., Успенского А. И. и др. Постановление ЦИК СССР от 2 июля 1937 г. // Известия. — 1937. — 3 июля.

162. О награждении т.т. Люшкова Г. С., Каган М. А., Осинина-Винницкого Г. М. и др. Постановление ЦИК СССР от 3 июля 1937 г. // Известия. — 1937. — 4 июля.

163. О награждении т.т. Реденса С. Ф., Радзивиловского А. П., Якубовича Г. М., Лебедева С. И. и др. Постановление ЦИК СССР от 11 июля 1937 г. // Известия. — 1937 г. — 14 июля.

164. О награждении т.т. Дагина И. Я., Раева М. Г., Горбач Г. Ф. и других. Постановление ЦИК СССР от 11 июля 1937 г. // Известия. — 1937. — 12 июля.

165. О награждении строителей канала «Москва-Волга». Постановление ЦИК СССР от 14 июля 1937 г. // Известия — 1937. — 15 июля.

А. М. Минаев-Цикановский, З. И. Пассов, Л. Д. Радин, В. Е. Цесарский[166], Б. Д. Берман, В. А. Каруцкий, Д. М. Соколинский, Д. М. Дмитриев[167].

Как мы видим, судьба большинства героев справочника, несмотря на высокие награды и чины, после 1937—1938 гг. была трагической. А могла ли она быть иной? Да, у них был выбор, но, верно служа идеалам революции и идя по трупам как по шпалам, они сами попали под поезд, мчащийся к светлому будущему. Произошло то, что должно произойти согласно «закону», оглашенному еще знаменитым деятелем Великой Французской революции Жоржем Жаком Дантоном: «Революция пожирает своих детей».

В. А. Золотарёв
М. А. Тумшис

166. О награждении тт. Бельского Л. Н., Волкова М. А., Волынского С. Г. и др. Постановление ЦИК СССР от 22 июля 1937 г. // Известия. — 1937. — 24 июля.

167. О награждении т.т. Бермана Б. Д., Каруцкого В. А., Кривец Е. Ф., Лупекина Г. А., Соколинского Д. М., Фёдорова Н. Н. и др.. Постановление ЦИК СССР от 19 декабря 1937 г. // Известия. — 1937. — 20 декабря.

Биографические справки

А

Абкин Исаак Давыдович (1898–24.11.1970). Уроженец г. Полоцка Витебской губернии. Окончил коммерческое училище. Член КП с мая 1928 г. С февраля 1919 по март 1921 гг. на службе в РККА. С 1922 г. участковый надзиратель и помощник начальника Симферопольской районной милиции. В органах ГБ с июля 1923 по март 1924 гг. и с марта 1926 г. С января 1927 г. уполномоченный и старший уполномоченный ИНФО ГПУ Крымской АССР, с августа 1928 г. начальник ИНФО Севастопольского отдела ГПУ. В марте 1931 — ноябре 1933 гг. врид. начальника Севастопольского отдела ОГПУ, одновременно (с мая 1931 г.) комендант отдельной Севастопольской погранкомендатуры ОГПУ, затем помощник начальника Брянского оперсектора ОГПУ. В январе — июле 1934 г. заместитель начальника Брянского оперсектора ОГПУ, затем начальник Брянского РГО НКВД. С марта 1935 г. помощник начальника ОО УГБ УНКВД по Западной области, одновременно начальник ОО ГУГБ НКВД 11 стрелкового корпуса, с июля 1935 г. начальник ТО — 6 отдела УГБ УНКВД по Западной области. В июле — ноябре 1937 г. начальник ДТО ГУГБ НКВД Западной железной дороги, затем помощник начальника 6 отдела ГУГБ НКВД СССР. С мая 1938 г. начальник ДТО ГУГБ НКВД Западной железной дороги, одновременно (по совместительству) врид. заместителя начальника УНКВД по Смоленской области, с августа 1938 г. заместитель начальника УНКВД по Смоленской области[1]. С 1939 г. состоял в резерве ОК НКВД СССР. Арестован 17 мая 1939 г.

1. Из показаний бывшего начальника Велижского РО НКВД И. К. Калинина о деятельности Абкина в 1937–1938 гг.: «В Велижское РО НКВД приезжал быв. зам. начальника УНКВД <...> АБКИН, который проводил оперативное совещание опергруппы. На совещании АБКИН требовал усиления арестов в последнюю декаду до первого августа, спрашивал у каждого нач. РО НКВД — кто, сколько может арестовать, каждый н-к РО НКВД давал свои соображения и [докладывал] сколько он может арестовать, называли цифры. Я лично, взвесив все имеющиеся в моем распоряжении данные, назвал цифру, если не ошибаюсь, 50 чел., так как по показаниям обвиняемых проходило более 100 чел., однако некоторые показания внушали недоверие, требовали дополнительной проверки. В своем заключительном слове АБКИН заявил, что названные цифры должны быть выполнены, так как 1 августа аресты прекратятся и дела пойдут только в суд. Касаясь метода работы с арестованными, АБКИН заявил, что попрежнему допускаются стойки, однако можно допускать, чтобы арестованный

и 23 февраля 1940 г. ВТ войск НКВД Белорусского округа по ст. 193-17а УК РСФСР приговорен к 2 годам и 6 месяцам ишения свободы[2]. В сентябре 1940 г. направлен в Бутырскую тюрьму НКВД СССР для отбытия наказания. 19 июля 1941 г. освобожден из мест заключения. Постановлением Президиума Верховного Совета СССР судимость была снята. В дальнейшем был восстановлен на работе в органах НКВД-МВД: сотрудник УНКВД-УМВД по Горьковской области. В сентябре 1950 г. уволен из МВД по возрасту (в 1957 г. причина увольнения была изменена — «по факту дискредитации»). В дальнейшем проживал в г. Горьком, где

немного и посидел. Далее АБКИН спросил: „А как у вас насчет рукоприкладства?". <...> После этого АБКИН заявил, что побои прекратить, и они могут быть допущены с санкции Управления НКВД, а кто самостоятельно это будет делать, тех оперработников будем переводить на неоперативную работу вне УГБ. После отъезда АБКИНА были введены ежедневные сводки об арестах по телефону, ежедневно АБКИН звонил мне <...> требуя усилить темп ареста, [говорил] что мы отстаем от остальных опергрупп и [требовал] быстрее высылать законченные дела» // *Илькевич Н.* Фальсификация следствия органами госбезопасности в 1937–1938 гг. Методы и приёмы. Документы. Палачи и их жертвы. — Смоленск; Край Смоленский, 2013. — С. 147.

2. И. Д. Абкин был обвинен в том, что, будучи начальником ДТО ГУГБ НКВД, допускал в отделе и в его периферийных органах в 1937–1938 гг. грубейшие нарушения социалистической законности, выражавшиеся в необоснованных арестах, «...которые производились в большинстве случаев по первичным агентурным материалам, материалам аттестационных комиссий служб дороги, а в ряде случаев и без наличия каких-либо компрометирующих материалов. Применялись извращенные методы допроса, избиение, сажание на специально изготовленный высокий круглый стул, на кончик и ножку табуретки, фальсифицировали протоколы допросов, искажали национальность арестованных. Двое арестованных были убиты на допросе...».

Во время проведения оперативных совещаний Абкин как заместитель начальника УНКВД по Смоленской области «....предлагал поляков, латышей и быв.[ших] офицеров царской армии арестовывать без всяких материалов, указывая, что офицеры на 99% являются участниками Савин[ков]ской к[онтр]-р[еволюционной] организации и что поляки и латыши являются или агентами иноразведок или участниками к[онтр]-р[еволюционной] националистической организации. Для выявления быв.[ших] офицеров, поляков и латышей, проживающих в районах, АБКИН предлагал использовать учетные данные паспортного стола, ЗАГСа, материалы райвоенкомата, РИКа и райкома ВКП(б) и при установлении материалы направлять на санкцию ареста в Смоленск...» // *Илькевич Н. Н.* Фальсификация следствия органами госбезопасности в 1937–1938 гг. Методы и приёмы. Документы. Палачи и жертвы. — Смоленск; Край Смоленский, 2013. — С. 129, 151.

и умер. Похоронен на кладбище «Красная Этна» (г. Нижний Новгород). Старший лейтенант ГБ (1935 г.), капитан ГБ (1937 г.), подполковник. Орден Трудового Красного Знамени Крымской АССР, орден Красной Звезды (1937 г.). орден «Знак Почета» (1945 г.), орден Красного Знамени (1945 г.), медаль «XX лет РККА» (1938 г.).

Абрамсон Лев Маркович (1896–08.10.1945). Родился в г. Свенцяны Виленской губернии. Член КП. В июле — сентябре 1934 г. начальник 7 отделения Финансового отдела НКВД СССР, затем начальник 7 отделения и (по совместительству) помощник начальника Финансового отдела НКВД СССР. В мае 1935 — июле 1936 гг. помощник начальника ГУЛАГа НКВД СССР, и по совместительству помощник начальника Финансового отдела НКВД СССР и начальник Финансово-планового отдела ГУЛАГа НКВД СССР, в дальнейшем помощник начальника ГУЛАГа НКВД, помощник начальника Переселенческого отдела НКВД СССР и (по совместительству) начальник строительства автомагистрали Москва — Киев и Управления Калужского ИТЛ НКВД СССР. С ноября 1936 г. помощник начальника ГУЛАГа НКВД СССР, в дальнейшем откомандирован в распоряжение УНКВД по Восточно-Сибирской области. В апреле 1937 г. был уволен в запас. 7–9 апреля 1939 г. ВТ внутренних войск НКВД Московского округа приговорен к ВМН[3]. Определением ВК ВС СССР от 16 августа 1939 г. высшая мера наказания была заменена на 20 лет лишения свободы. Срок наказания отбывал в Усть-Вымском ИТЛ НКВД (Коми АССР). Отбывая срок заключения, 22 января 1942 г. арестован повторно и 2 ноября 1942 г. судебной коллегией Верховного Суда Коми АССР по ст. 58-10 УК РСФСР приговорен к 10 годам лишения свободы. Умер в местах заключения Коми АССР. Реабилитирован ВК ВС СССР 6 августа 1955 г. Бригинтендант (1936 г.). Знак «Почетный работник ВЧК-ГПУ» (1932 г.).

Абугов Александр Соломонович (1904–?). Из семьи рабочего. Член КП с 1928 г. Образование низшее. В 1916–1920 гг. ученик на кожевенном заводе, затем с 1920 г. на службе в органах ГБ. В 1923 г. уволен из ГПУ УССР, в дальнейшем сотрудник Союза эсперантистов совет-

3. Л. М. Абрамсон обвинялся в том, что «... являясь начальником финотдела ГУЛАГа, проводил вредительство в области финансов. Будучи завербован в контрреволюционную организацию Дерибасом, он создавал фонд иностранной валюты, который ДЕРИБАС использовал для проведения антисоветской работы...». В апреле 1939 г. Абрамсон подал жалобу председателю ВТ войск НКВД Московского округа, в котором указал на незаконные методы ведения следствия // Звенья: Исторический альманах. Вып. 1. Всесоюзное историко-просветительское Общество «Мемориал».— М.; СПб.: Прогресс; Феникс; Atheneum, 1991. — С. 394, 398.

ских республик (УССР). С 1924 г. вновь на работе в органах ГПУ УССР, с 1926 г. старший группы разведки Проскуровского окротдела ГПУ, с 1929 г. помощник уполномоченного и начальник оперативной группы УПО и войск ГПУ УССР. В 1930–1931 гг. помощник уполномоченного 22 Волочисского погранотряда ГПУ, затем уполномоченный УПО и войск ГПУ УССР. С 1934 г. начальник оперативной группы Донецкого облотдела ГПУ-УГБ УНКВД по Донецкой области, с января 1935 г. начальник Гришинского РО НКВД (Донецкая область). В дальнейшем начальник Чистяковского ГО НКВД (Донецкая область)[4]. В июле 1937 г. отстранен от занимаемой должности, в августе 1937 г. исключен из списков НКВД УССР «как арестованный»[5]. 19–21 сентября 1939 г. решением ВТ войск НКВД УССР приговорен по ст. 206-17а УК РСФСР на 3 года лишения свободы. Решением Президиума Верховного Совета СССР от 3 февраля 1943 г. судимость была снята. Старший лейтенант ГБ (1936 г.).

Абугов Ошер Осипович (1899–29.08.1938). Родился в г. Орехове Бердянского уезда Таврической губернии. Из семьи мелкого торговца. Окончил еврейскую начальную школу, реальное училище в г. Орехове (1918 г.) и 1 курс Харьковского ветеринарного института (1919 г.). Член КП с июля 1921 г. В декабре 1918 — августе 1921 гг. на службе в РККА, затем на работе в органах ГБ, с августа 1921 г. вновь на службе в РККА. В июле 1922 г. был возвращен на работу в органы ГБ[6]. В январе 1925 — августе 1926 гг. помощник начальника СО ГПУ УССР, затем и. о. начальника СО ГПУ УССР[7]. С сентября 1926 г. помощник начальника СО

4. Ныне г. Торез — город областного значения в Донецкой области (Украина).

5. Из рапорта особоуполномоченного НКВД УССР капитана ГБ В. М. Блюмана на имя помощника начальника ОК НКВД СССР старшего лейтенанта ГБ Михайленко от 7 сентября 1937 г.: «Бывш. нач. Чистяковского ГО НКВД Абугов арестован за злоупотребление своим служебным положением, бытовое разложение и др. — арестован и предан суду Военного трибунала» // *Золотарёв В. А., Стёпкин В. П.* ЧК-ГПУ-НКВД в Донбассе. 1919–1941. — Донецк: Апекс, 2010. — С. 452.

6. Из послужного списка О. О. Абугова: с 1921 г. — политрук школы подготовки кавалерии, с 2. 1922 — ответственный политрук батальона 455 полка 51 стрелковой дивизии, с 21.7.1922 — заместитель начальника политгруппы СО Харьковского губотдела ГПУ, с 22.9.1922 — заместитель начальника СО Харьковского губотдела ГПУ // ОСФ ИЦ УМВД по Кировской области. Архивное личное дело № 13752 на О. О. Абугова.

7. Из служебной характеристики на О. О. Абугова: «1925 г. — Являясь помощником начальника СО руководит отделом во всем объеме, формальному подходу чужд, порученной ему работой руководит постоянно. Проявляет большое умение и чуткость в подборе кадров. Организаторские способности имеет, администраторских благодаря молодости пока недостает. Сильный агентурист,

ГПУ УССР, с августа 1928 г. и. о. начальника СО ГПУ УССР. В сентябре 1928 — марте 1929 гг. помощник начальника СО ГПУ УССР, в дальнейшем заместитель начальника СО ГПУ УССР. С января 1930 г. состоял в резерве АО АОУ ОГПУ СССР, с марта 1930 г. начальник СОУ и заместитель полпреда ОГПУ по Нижегородскому краю, в мае — октябре 1932 г. слушатель курсов ВРС ОГПУ СССР. В октябре 1932 — июле 1934 гг. заместитель полпреда ОГПУ по Горьковскому краю, затем заместитель начальника УНКВД по Горьковскому краю. С декабря 1934 г. начальник УНКВД по Кировскому краю, с марта 1937 г. состоял в распоряжении НКВД СССР. В марте — июле 1937 г. начальник 4 (СПО) отдела УГБ НКВД УССР, затем отозван в распоряжение НКВД СССР. В сентябре 1937 г. уволен из НКВД. Арестован 15 октября 1937 г. и 29 августа 1938 г. ВК ВС СССР по ст. ст. 58-1а, 58-8 и 58-11 УК РСФСР был приговорен к ВМН[8]. Расстрелян. Решением ВК ВС РФ от 26 ноября 2013 г. признан не

изобретательный секретчик. Работоспособность высокая. Заслуг много. Разгромы антисоветских организаций, аресты типографий, съездов, конференций и т. д. Следует оставить в той же области, для Секретного отдела это полезно... Во многих отраслях ответственность на нем достаточная... В высокой степени и неослабно энергичен и дисциплинирован..., часто настойчив в проведении принятых решений. ...Больше всех сотрудников отличается этой чертой. Всегда анализирует эти шаги, не проявляя упрямства, и охотно признает свои ошибки, которых, кстати, у него мало. Отношение к товарищам по службе — товарищеское вполне, к подчиненным излишне мягкое... Руководит работой по антисоветским партиям, к каковым обязанностям за последние полтора года прибавилось еще руководство работой по б[ывшим] коммунистам и б[ывшим] комсомольцам, безработным и провокаторам... Принадлежит к тому весьма ценному кадру работников, которые в процессе работы совершенствуются и растут...» // ОСФ ИЦ УМВД по Кировской области. Архивное личное дело № 13752 на О. О. Абугова.

8. На допросах в НКВД СССР «...АБУГОВ сознался, что является кадровым троцкистом с 1924 года. По антисоветской деятельности на Украине был связан с МАЗО, РАЙСКИМ, ЛИВШИЦЕМ, СОРОЦКИМ, ГОРОЖАНИНЫМ и проводил антисоветскую работу под руководством БАЛИЦКОГО.

От МАЗО АБУГОВ узнал о существовании антисоветского заговора на Украине, во главе которого стояли ЯКИР, БАЛИЦКИЙ, ХАТАЕВИЧ, ПОПОВ и другие. В 1935 году с приездом на работу в Кировский край АБУГОВ связался с правотроцкистской организацией, в которую был вовлечен СТОЛЯРОМ (секретарь крайкома).

АБУГОВ показал, что правотроцкистскую организацию в Кировском крае возглавляли: СТОЛЯР Н. Я. (секретарь крайкома), АКОПЯН С. П. (секретарь крайкома) и БОБКОВ Н. (председатель Кировского крайисполкома). <.....> АБУГОВ показал, что правотроцкистская организация в крае вела диверсион-

подлежащим реабилитации. Старший майор ГБ (1935 г.). 2 знака «Почетный работник ВЧК-ГПУ» (1930 г., 1932 г.).

Агас (Мойсыф) Вениамин Соломонович[9] (1899–22.02.1939). Родился в г. Одессе. Из семьи приказчика. Окончил частную еврейскую гимназию М. М. Иглицкого в г. Одессе (1918 г.). Член КП с мая 1919 г. После погрома в г. Одессе в 1905 г. вместе с отцом выехал в США, в 1907 г. вернулся на родину. В 1919–1922 гг. на службе в РККА, в органах ГБ в октябре — ноябре 1920 гг. (был уволен «за склоку»), и с марта 1925 г. С октября 1928 г. помощник начальника 1 отделения ЭКУ ГПУ УССР, с декабря 1928 г. помощник начальника 2 отделения ЭКУ ГПУ УССР. В декабре 1929 — марте 1930 гг. 1 секретарь СОУ ОГПУ СССР, затем помощник начальника Тверского окротдела/оперсектора ОГПУ и по совместительству (с октября 1930 г.) начальник Тверского ГО ОГПУ. С февраля 1931 г. помощник начальника СО ПП ОГПУ по Московской области, с мая 1931 г. помощник начальника ЭКО ПП ОГПУ по Московской области. В 1933–1934 гг. сотрудник для поручений при заместителе председателя ОГПУ СССР, секретарь заместителя председателя ОГПУ СССР (Я. С. Агранова), в дальнейшем (с июля 1934 г.) секретарь заместителя наркома внутренних дел СССР (Я. С. Агранова). С января 1937 г. заместитель начальника 5 (ОО) отдела ГУГБ НКВД СССР[10], с

но-вредительскую работу и что он, АБУГОВ, по заданию руководства правотроцкистской организации в лице СТОЛЯРА, вел вредительскую работу против партии в органах НКВД, сохраняя от разгрома кадры правотроцкистского подполья, направляя агентурно-следственную работу на сокрытие участников правотроцкистского подполья в крае // Лубянка. Советская элита на сталинской голгофе. 1937–1938. — М.: МФД, 2011. — С. 281.

9. Сын Агаса — Агас Евгений Вениаминович (1923 — 17.11.1944). Уроженец г. Одессы. Член ВЛКСМ. В мае 1942 г. призван на военную службу Сталинским РВК г. Красноярска. В годы Великой Отечественной войны служил в военной разведке (9 гвардейская мотострелковая бригада Южного фронта). С 1944 г. гвардии сержант, разведчик специальной диверсионной группы «Искра» РУ 3 Белорусского фронта (оперативный псевдоним — «Тепло»). В сентябре 1944 г. заброшен в тыл Восточно-Прусской группировки войск противника. Пропал без вести вблизи г. Инстербурга (ныне — г. Черняховск Калининградской области) Увековечен: г. Калининград, Гвардейский проспект, мемориал «Память» / Они внесены в электронную книгу памяти [электронный ресурс] // http:// www.jmemory.org/ Biograf/K/k1.htm — АГАС; Назовем поименно. Калининградская область. Т. 10. — Калининград: Калининградское книжное издательство, 1996. — С. 257.

10. В. С. Агас — один из активных участников фабрикации дела о т. н. «военно-фашистском заговоре» (М. Н. Тухачевский, И. Э. Якир, И. П. Уборевич и др.). Участвовал в допросах большинства участников этого «заговора», в частности Р. П. Эйдемана. О незаконных методах обработки Эйдемана свидетельствовал

июня 1938 г. начальник 5 отдела 2 управления НКВД СССР. В августе — октябре 1938 г. начальник 1 отдела 2 управления НКВД СССР. 25 октября 1938 г. арестован и 22 февраля 1939 г. ВК ВС СССР приговорен к ВМН. Расстрелян. Реабилитирован по заключению Главной военной прокуратуры РФ от 9 ноября 2001 г. Майор ГБ (1935 г.). Орден «Знак Почета» (1937 г.), орден Красной Звезды (1938 г.), 2 знака «Почетный работник ВЧК-ОГПУ (1932 г., 1934 г.).

Агранов (Сорензон)[11] **Яков Саулович** (Янкель Шмаев (Шмаевич, Шевелевич) (1893–01.08.1938). Родился в мест. Чечерск Рогачевского

бывший сотрудник НКВД Я. Л. Карпейский: «Угрожая Эйдеману применением мер физического воздействия, если он будет продолжать упорствовать и скрывать от следствия свою заговорщическую деятельность... Агас заявил, что если Эйдеман не даст показаний сейчас, то он — Агас — продолжит допрос в другом месте, но уже будет допрашивать по-иному. Эйдеман молчал. Тогда Агас прервал допрос и сказал Эйдеману, чтобы он пенял на себя... Дня через три в дневное время мне было предложено срочно прибыть в Лефортовскую тюрьму, где меня ждет Агас... В эту тюрьму я попал впервые... то, что я увидел и услышал в тот день в Лефортовской тюрьме, превзошло все мои представления. В тюрьме стоял невообразимый шум, из следственных кабинетов доносились крики следователей и стоны, как нетрудно было понять, избиваемых... Я нашел кабинет, где находился Агас. Против него за столом сидел Эйдеман. Рядом с Агасом сидел Леплевский... Дергачев. На столе перед Эйдеманом лежало уже написанное им заявление на имя наркома Ежова о том, что он признает свое участие в заговоре и готов дать откровенные показания... Через день или два я снова вызвал Эйдемана на допрос в Лефортовской тюрьме. В этот раз Эйдеман на допросе вел себя как-то странно, на вопросы отвечал вяло, невпопад, отвлекался посторонними мыслями, а, услышав шум работающего мотора, Эйдеман произносил слова: „Самолеты, самолеты". Протокола ...я не оформлял, ...доложил ...Агасу, что Эйдеман находится в каком-то странном состоянии и что его показания надо проверить...» // Реабилитация: как это было. Февраль 1956 — начало 80-х гг. Документы Президиума ЦК КПСС и другие материалы. Т. 2. — М.: МДФ: Материк, 2003. — С. 683.

11. Имеются данные о том, что фамилия Агранов — это псевдоним. 14 мая 1905 г. во время разгона полицией и войсками рабочей манифестации, организаторами которой выступили Гомельский комитет Бунда и Полесский комитет РСДРП, погиб 17-летний рабочий, член образовательного ферейна (союза, общества) Бунда, Янкель-Мовша Агранов. Похороны погибшего демонстранта вылились в масштабный митинг протеста. В 1930 г. в Гомельском государственном музее была открыта выставка «1905 год на Гомельшчыне», где была выставлена картина художника Балашова «Забойства Агранава» (Убийство Агранова). Вероятно, именно в память о погибшем манифестанте Янкель Сорензон и взял себе псевдоним «Агранов» / *Атрошчанка С.* Взлет и падение Якова Агра-

уезда Могилёвской губернии. Из семьи рабочего-кузнеца (по другим данным — из семьи мещанина)[12]. Окончил 4-х классное городское училище (1911 г.). Член КП с 1915 г. (в 1912–1915 гг. состоял в партии эсеров). С 1914 г. бухгалтер и конторщик склада лесной конторы Левина в г. Гомеле, 25 апреля 1915 г. за принадлежность к партии эсеров (в 1914–1915 гг. член Гомельского комитета ПСР, партийная кличка «Михаил») был арестован полицией и в июне 1915 г. в административном порядке выслан на поселение в Енисейскую губернию. С 1917 г. секретарь Полесского обкома РСДРП(б), в дальнейшем с февраля 1918 г. секретарь СНК РСФСР. В органах ГБ с мая 1919 г. С мая 1923 г. заместитель начальника СО ГПУ-ОГПУ СССР, с октября 1929 г. начальник СО ОГПУ СССР, одновременно в мае 1930 — марте 1931 гг. помощник начальника СОУ ОГПУ СССР[13]. С марта 1931 г. начальник СПО ОГПУ СССР, с сентября 1931 г. полпред ОГПУ по Московской области, по совместительству в октябре 1931 — июне 1932 гг. начальник ОО ОГПУ Московского ВО, одновременно в августе 1931 — феврале 1933 гг. член Коллегии ОГПУ СССР. С февраля 1933 г. заместитель председателя ОГПУ СССР, с июля 1934 г. 1 заместитель наркома внутренних дел СССР, одновременно (в декабре 1934 г.) врио. начальника УНКВД по Ленинградской области и в декабре 1936 — апреле 1937 гг. начальник ГУГБ НКВД СССР. С апреля 1937 г. заместитель наркома внутренних дел и начальник 4 (СПО) отдела ГУГБ НКВД СССР[14], с мая 1937 г. начальник УНКВД по

нова / Краязнаучы сайт Гомеля і Гомельшчыны [электронный ресурс] // http://nashkraj.info/content/view/272/86/.

По другой версии, озвученной российским историком К. В. Скоркиным, Агранов — это настоящая фамилия. Информация о фамилии Сорензон лжива и почерпнута из некой деникинской газеты 1919 г. При этом К. В. Скоркин ссылается на данные картотеки Департамента Полиции, находящейся на хранении в ГАРФ, где сам Я. С. Агранов, а также его родственники (отец, мать, братья и сестры) записаны под фамилией Аграновы // См. подр.: *Скоркин К. В.* Обречены проиграть (власть и оппозиция. 1922–1934). — М.: ВивидАрт, 2011. — С. 759.

12. Одновременно имеются сведения, что отец Я. С. Агранова работал вначале в кузнице, затем на кирпичном заводе и в лавке И. Мандельштама в мест. Чечерск, а в 1913 г. перебрался в г. Гомель, где открыл небольшую бакалейную лавку.

13. Приказом ОГПУ СССР № 286 по личному составу от 20 сентября 1930 г. Я. С. Агранов, наравне с А. И. Каулем и А. Х. Артузовым назначен руководителем курса по истории ВЧК-ОГПУ в Центральной школе ОГПУ.

14. В воспоминаниях Галины Серебряковой (жены заместителя наркома иностранных дел Г. Я. Сокольникова) есть интересное описание Я. С. Агранова: «Это был рыхлый нескладный человек, брюнет с позеленевшей кожей, густой сетью морщин вокруг злых полубезумных глаз, с удивительно длинными и

Саратовской области, и по совместительству: в июле 1937 г. председатель «тройки» при УНКВД по Саратовской области. 20 июля 1937 г. арестован[15] и 1 августа 1938 г. ВК ВС СССР по ст. ст. 58-1 и 58-11 УК

толстыми губами, углы которых были опушены, как у бульдога, к подбородку и придавали лицу выражение жестокости и пресыщения...[голос] глуховатый, настойчивый, чуть шепелявящий...» /*Серебрякова Г. И.* Смерч // «Дело №...». Летопись горького времени: повести, рассказы, статьи, очерки и стихи. — Алма-Ата: Жазуши, 1989. — С. 20–21.

15. Одной из причин ареста Я. С. Агранова стало письмо секретаря ЦК ВКП(б) А. А. Андреева и заведующего отделом ЦК ВКП(б) Г. М. Маленкова Сталину, написанное после их визита в Саратов: «...Ознакомление с материалами следствия приводит к выводу, что в Саратове остается до сих пор неразоблаченной и неизъятой серьезная право-троцкистская организация. Агранов видно, не стремится к этому. [...] установлено, что следствие направлялось по явно неправильному пути... Сам аппарат Саратовского УНКВД до сих пор остается нерасчищенным от врагов, оставленных Пилляром и Сосновским. Агранов ничего в этом отношении не сделал. На основании этого считаем целесообразным Агранова сместить с должности и арестовать...» // Советское руководство. Переписка, 1928–1941: [Сборник документов] / Сост. А. В. Квашонкин и др. — М.: РОССПЭН, 1999. — С. 364.

Агранов был отозван в Москву якобы для встречи с наркомом внутренних дел Н. И. Ежовым. 20 июля 1937 г. он был арестован, вместе с ним арестовали и его жену: Агранову (Кухареву (в дев. — Чернявскую)) Валентину Александровну, 1900 г.р., уроженку г. Ковно. 26 августа 1938 г. ВК ВС СССР была приговорена к ВМН. Расстреляна в тот же день. Реабилитирована в октябре 1957 г.

На следствии Агранов был обвинен в том, что он входил т. н. «эсеровскую группу» в СО ОГПУ-СПО ГУГБ НКВД СССР, которая «...была направлена на сохранение нелегальной эсеровской организации в Союзе и создание ей условий для работы». Помимо этого Агранов, проводя следствие по делу ЦК ПСР и «...подготовляя это дело к процессу, скрыл участие в покушении на В. И. ЛЕНИНА как „левых коммунистов“ (БУХАРИНА), так и левых эсеров (КАМКОВ, СПИРИДОНОВА-ИЗМАЙЛОВИЧ)...». Следствие утверждало, что во время «...процесса над членами ЦК ПСР, во избежание разоблачений заговорщической деятельности правых и левых эсеров и левых коммунистов с ведома и согласия Агранова был убит член ЦК ПСР Морозов, который на процессе пытался занять позицию разоблачения деятельности эсеровской партии и левых коммунистов, в частности Бухарина. Убийство было совершенно путем инсценировки самоубийства в камере».

По прямому распоряжению Агранова «в целях сохранения эсеровских кадров [...] снимались с оперативного учета эсеры, вошедшие с двурушнической целью в ВКП(б)». Вследствие этого на работу в органы госбезопасности проникли бывшие члены партии эсеров, в частности, С. М. Сидоров (до 1935 г. началь-

РСФСР приговорен к ВМН. Расстрелян. Не реабилитирован[16]. Комиссар ГБ 1 ранга (1935 г.). 2 ордена Красного Знамени (1927 г., 1932 г.), 2 знака «Почетный работник ВЧК-ГПУ (1923 г., 1932 г.).

Азаров-Латман Авраам Маркович (1901–?). Из семьи рабочего-машиниста. Образование среднее. Член КП с 1926 г. В 1926–1929 гг. уполномоченный спецотделения Одесского окротдела ГПУ, затем на работе в центральном аппарате ГПУ УССР. До августа 1935 г. состоял в резерве НКВД СССР (работал по линии ИНО ГУГБ НКВД в Берлине). В сентябре 1935 — сентябре 1936 гг. врид. заместителя начальника СПО УГБ НКВД Белорусской ССР, затем заместитель начальника СПО — 4 отдела УГБ НКВД Белорусской ССР[17]. До февраля 1939 г. состоял в

ник 4-го отделения СПО ГУГБ СССР, затем начальник СПО УГБ УНКВД по ДВК и начальник УНКВД по Нижне-Амурской области), И. В. Запорожец (до 1931 г. заместитель начальника СПО ОГПУ СССР, затем заместитель полпреда ОГПУ по Ленинградской области, 1-й заместитель начальника УНКВД по Ленинградской области), В. М. Горожанин (*см. биосправку*) и Н. Н. Алексеев (в 1926–1930 гг. начальник ИНФО ОГПУ СССР, затем полпред ОГПУ по ЦЧО, полпред ОГПУ по ЗСК и (до 1935 г.) начальник УНКВД по ЗСК). По прямому поручению Агранова в 1929 г. сотрудник ИНО ОГПУ СССР Блюмкин «...связался с Троцким, для возможности последнему предоставить аппарат советской разведки для борьбы с Советской властью. Из-за провала Блюмкина (которого выдала жена), его пришлось арестовать, и во избежание провала всей организации и разоблачения чекистов (Агранова, Дерибаса, Решетова и др.) в отношении Блюмкина не было произведено детального расследования и тот на другой день после ареста был расстрелян по приговору Коллегии ОГПУ...» // Лубянка. Советская элита на сталинской голгофе / Сост. В. Н. Хаустов. — М.: МФД, 2011. — С. 221–222, 265–266.

16. В 1955 г. Главная Военная Прокуратура (ГВП) отказала в пересмотре уголовного дела Агранова и его посмертной реабилитации: «Агранов за принадлежность к антисоветской организации был осужден необоснованно. Материалами дела и дополнительной проверкой полностью доказана вина Агранова в систематическом нарушении социалистической законности в период его работы в органах НКВД. В связи с этим является нецелесообразным входить с заключением в Военную Коллегию Верховного Суда СССР на предмет прекращения дела в отношении Агранова в части принадлежности его к антисоветской организации». При повторном пересмотре уголовного дела Агранова в 2001 г. ГВП РФ решение ГВП СССР от 1955 г. было оставлено в силе. 22 января 2013 г. ГВП РФ приняла решение о посмертной реабилитации Агранова, но позднее отменила свое решение и обратилась с соответствующим заключением в суд. 27 августа 2013 г. ВК ВС РФ признала Агранова не подлежащим реабилитации, так как он был осужден за преступления против правосудия.

17. Из показаний заместителя начальника ОК УНКВД по Харьковской области Г. Н. Шмушко: «АЗАРОВ, возвращаясь из Берлина, встретился со мной в Харь-

распоряжении ОК НКВД Крымской АССР. В феврале 1939 г. уволен в запас. Старший лейтенант ГБ (1936 г.).

Айзенберг Моисей Ионович (1898–10.01.1938). Уроженец г. Варшавы. Образование высшее. Член КП. До февраля 1935 г. начальник 4 отделения 5-го отдела ГУПВО НКВД СССР, затем начальник 1 отделения и помощник начальника отдела лесной охраны НКВД СССР. С августа 1935 г. помощник начальника Главного управления государственной съемки и картографии НКВД СССР. В апреле 1937 г. уволен из НКВД в запас по болезни. В апреле — июне 1937 г. помощник начальника треста мобилизации ресурсов НКОП СССР. Арестован 7 июня 1937 г. и 10 января 1938 г. Комиссией НКВД и Прокуратуры СССР приговорен к ВМН. Расстрелян. Реабилитирован 9 января 1956 г. Лейтенант ГБ (1936 г.).

Айзенберг Яков Самуилович (1901–26.08.1938). Уроженец г. Бобруйска Минской губернии. Образование высшее. Член КП. В 1929–1930 гг. уполномоченный 2 отделения Восточного отдела ОГПУ СССР[18], в дальнейшем на работе в аппарате ОО ОГПУ-ГУГБ НКВД СССР. До августа 1937 г. помощник начальника 4 отделения 3 отдела ГУГБ НКВД СССР. 25 августа 1937 г. арестован и 26 августа 1938 г. ВК ВС СССР был приговорен к расстрелу. Расстрелян в тот же день. Реабилитирован 26 ноября 1955 г. Капитан ГБ (1935 г.).

Айзин Абрам Савельевич (1903–1964). Родился в г. Риге в семье рабочего. Член КП с 1940 г. Окончил коммунальное отделение инженерно-строительного факультета Московского высшего технического училища (1924 г.). С 1918 г. сотрудник Наркомата здравоохранения РСФСР, с 1921 г. на учебе в Москве. В 1924–1925 гг. техник Центрального управления печати и технической пропаганды Постоянной про-

---

кове и говорил, что едет к ЛЕПЛЕВСКОМУ на должность заместителя начальника СПО Наркомата и предлагал мне ехать в Белоруссию. АЗАРОВ был правой рукой ЛЕПЛЕВСКОГО, ездил с ним за границу по делам пограничной смешанной комиссии, не имея никакого отношения к делам погранотряда, представлял к награде сотрудников, получал лично подарки, хранил все дела секретных сотрудников и пр. Среди сотрудников шли разговоры о том, что АЗАРОВ, ВИШНЕВСКАЯ и ЛОЕВ держат ЛЕПЛЕВСКОГО в руках, потому что располагают о нем компрометирующими материалами» // ОГА СБУ, Киев. Д. 67398. Л. 178.

18. Приказом ОГПУ СССР по личному составу № 229 от 17.10.1929 г. Айзенберг за умелое руководство оперативной разработкой по т. н. «Московскому Султан-Галиевскому контрреволюционному центру» и Крымской контрреволюционной националистической организации «Милли-Фирка» был награжден Коллегией ОГПУ почетным оружием — пистолетом системы «Маузер» с надписью «От Коллегии ОГПУ за беспощадную борьбу с контрреволюцией».

мышленно-показательной выставки ВСНХ СССР, затем старший техник треста «Стандартстрой». В органах ОГПУ-НКВД-МВД с 1928 г.: старший техник, помощник прораба и прораб стройбюро ОГПУ СССР, с 1933 г. начальник работ постройки Кисловодского санатория ИСО ОГПУ СССР. В июле 1934 — апреле 1937 гг. начальник работ и помощник начальника 1 отделения ИСО НКВД СССР, затем помощник начальника отделения строительного отдела АХУ НКВД СССР. С мая 1937 г. врид начальника строительного отдела АХУ НКВД СССР, с июня 1937 г. начальник строительного отдела АХУ НКВД СССР, одновременно в сентябре 1937 — феврале 1938 гг. начальник инспекции котлонадзора НКВД СССР. В августе 1941 — апреле 1952 гг. начальник строительного отдела ХОЗУ НКВД-МВД СССР, одновременно в ноябре 1941 — сентябре 1942 гг. уполномоченный по специальному строительству в Горьковской области (строительство спецобъекта № 74[19]), затем заместитель главного инженера Управления строительства № 18 и ИТЛ МВД (Башкирская АССР). В июле 1954 г. уволен из МВД в запас. Военный инженер 1 ранга (1941 г.), инженер-подполковник (1943 г.), инженер-полковник (1944 г.). Орден Трудового Красного Знамени (1943 г.), орден Красной Звезды (1944 г.), знак «Почетный работник ВЧК-ГПУ» (1934 г.).

Аксельрод Леонид Самойлович (1908–?). Из семьи рабочего. Образование низшее. Член КП с 1932 г. В 1930–1932 гг. на службе в РККА, затем на службе в органах ГПУ УССР. С 1932 г. оперкомиссар Оперода Донецкого облотдела ГПУ, с 1934 г. на работе в аппарате УНКВД по Донецкой области. В 1937–1938 гг. комендант УНКВД по Донецкой области. В августе 1938 г. уволен из НКВД как арестованный, в дальнейшем освобождён. С июня 1941 г. на службе в ОО НКВД: комендант ОО НКВД 4 армии, с ноября 1942 г. комендант ОО НКВД-УКР «Смерш» 16 воздушной армии (Сталинградский и Центральный фронты), в дальнейшем командир 108 батальона аэродромного облуживания 76 ордена Красной Звезды района базирования 5 воздушной армии (Степной и 2 Украинский фронты). В 1950-е гг. работал заместителем директора Львовского государственного театра оперы и балета им. Ивана Франко. Сержант ГБ (1936 г.), лейтенант ГБ (на апрель 1942 г.), майор ГБ (1943 г.), майор (на 1945 г.). 2 ордена Красной Звезды (1937 г., 1943 г.), медаль «За боевые заслуги» (1941 г.)[20], 2 ордена Отечественной войны 2 степени (1945 г.).

---

19. Строительство подземных командных пунктов в г. Горьком на набережной им. А. А. Жданова.

20. Из наградного листа на Л. С. Аксельрода (1941 г.): «...Находясь на фронте Отечественной войны, с первых дней нападения на СССР немецких захватчиков тов. АКСЕЛЬРОД доказал на деле свою непримиримость к врагам Советского народа и беспредельную преданность делу партии Ленина-Сталина. Тов.

Аксельрод Моисей Маркович (1897/1898–20.02.1939). Уроженец г. Смоленска. Из семьи ремесленника. Окончил хедер, гимназию в г. Смоленске, юридический факультет МГУ (1923 г.) и арабское отделение Московского института востоковедения (1924 г.). Член КП с 1928 г. (в 1916–1922 гг. состоял в «Поалей Цион»). В 1916–1917 гг. студент юридического факультета Московского университета, затем секретарь комитета «Поалей Цион» в Смоленске. В 1918–1920 гг. на службе в РККА: помощник начальника политотдела войсковой части, заведующий лекционной секцией ПУРа Западного фронта, затем на учебе в Москве. С 1924 г. участник миссии К. А. Хакимова в г. Джидде (Саудовская Аравия), затем сотрудник генерального консульства СССР в Саудовской Аравии. В органах ГБ с 1928 г.: сотрудник Восточного сектора ИНО ОГПУ СССР, с 1929 г. на нелегальной работе в Турции. В 1930–1934 гг. на работе в аппарате ИНО ОГПУ СССР (уполномоченный 3 отделения ИНО)[21], затем нелегальный резидент ИНО ГУГБ НКВД в Италии. С августа 1937 г. в аппарате 5 (ИНО) отдела ГУГБ НКВД СССР, с 1938 г. заведующий учебной частью и заместитель начальника Школы особого назначения 5 (ИНО) отдела ГУГБ НКВД СССР. Одновременно с работой в ОГПУ-НКВД преподавал в МГУ, Коммунистическом университете трудящихся Востока и Московском институте востоковедения, являлся секретарем политико-экономического отделения Всесоюзной научной ассоциации востоковедов. Автор около 30 научных публикаций в журналах «Новый Восток» и «Международная жизнь». 16 октября 1938 г. арестован и 20 февраля 1939 г. ВК ВС СССР приговорен к ВМН. Расстрелян. Реабилитирован ВК ВС СССР 24 сентября 1955 г. Капитан ГБ (1936 г.).

Александров (Квитницкий) Александр Львович (1895–1938). Уроженец г. Николаева. Из семьи мелкого приказчика. Член КП с янва-

---

АКСЕЛЬРОД показал высокое сознание долга в содержании, конвоировании и этапировании важных государственных преступников и других арестованных и осужденных за контрреволюционные преступления лиц. Приводил в исполнение приговора над врагами Советского народа, осужденных ВТ Армии и ВТ ряда дивизий. В целях поднятия боеспособности частей 25 с/к [стрелкового корпуса], 52, а затем 4 Армии, неоднократно командировался для приведения в исполнение приговоров на передовые позиции. Эти поручения всегда выполнял умело и добросовестно. Участвовал лично в бою за овладение ст. Погостье в октябре м-це 1941 года, проявил при этом мужество и отвагу...» / Общедоступный электронный банк документов «Подвиг Народа в Великой Отечественной войне 1941–1945 гг.» [электронный ресурс] // http://podvignaroda.mil.ru/

21. Приказом ОГПУ СССР № 627 по личному составу от 28 октября 1931 г. М. М. Аксельроду было присвоено звание оперативного переводчика 1 категории по немецкому, французскому, итальянскому и арабскому языкам.

ря 1919 г. Окончил 5 классов городского училища в Николаеве. В 1910–1915 гг. чернорабочий и приказчик на хлебных заводах Николаева, затем на военной службе: рядовой 409 Ново-Хоперского пехотного полка. С 1918 г. проживал на Украине (участник восстания против немцев в Николаеве). В марте 1919 — феврале 1920 гг. на службе в РККА, затем с апреля 1920 г. на работе в органах ГБ. В феврале 1923 г. уволен из ГПУ УССР, в дальнейшем инспектор Криворожского окротдела уголовного розыска и начальник районной милиции (Криворожский округ УССР), с 1925 г. на советской работе в г. Кривой Рог. В июне 1926 г. возвращен на работу в органы ГБ: уполномоченный УЧОСО Криворожского окротдела ГПУ, с октября 1927 г. уполномоченный УЧОСО Мариупольского окротдела ГПУ. В марте 1929 — июле 1930 гг. врид. начальника УЧОСО Мариупольского окротдела ГПУ, затем старший уполномоченный УЧОСО Шевченковского (Черкасского) окротдела ГПУ. С октября 1930 г. начальник Эмельчинского РО ГПУ (Киевский оперсектор ГПУ), с октября 1932 г. начальник Антонинского РО ГПУ (Винницкая область). В ноябре 1933 — октябре 1934 гг. заместитель начальника Белоцерковского РО ГПУ-НКВД и заместитель начальника ОО ОГПУ-ГУГБ НКВД 2 Туркестанской стрелковой дивизии, затем заместитель начальника Новоград-Волынского РО НКВД и заместитель начальника ОО ГУГБ НКВД 14 кавдивизии и воинской части № 3072. В мае 1936 — апреле 1937 гг. начальник Новгород-Волынского окротдела НКВД и начальник ОО ГУГБ НКВД 12 мехбригады, 14 кавдивизии, 45 стрелковой дивизии и Управления начальника работ (УНР) № 99, в дальнейшем заместитель начальника Житомирского окротдела НКВД. С октября 1937 г. врио. начальника и начальник 3 (КРО) отдела УГБ УНКВД по Полтавской области. Арестован 10 марта 1938 г. и 23 сентября 1938 г. ВК ВС СССР приговорен к ВМН[22]. Расстрелян в Киеве. Старший лейтенант ГБ (1936 г.).

Александрович Исаак Маркович (1904–1944). Родился в г. Белостоке Гродненской губернии в семье мастера-рабочего кожаной фабрики. Родной брат **Й. М. Александровича**. Член КП с 1937 г. В органах ГБ с 1923 г. В 1935–1936 гг. сотрудник УНКВД по Одесской области, затем (до августа 1937 г.) помощник начальника отделения 4 (СПО) отдела УГБ НКВД УССР. С августа 1937 г. заместитель начальника отделения 4 отдела УГБ НКВД УССР, с марта 1938 г. заместитель начальника 4 отдела УГБ УНКВД по Днепропетровской области. В апреле —

22. А. Л. Александров (Квитницкий) обвинялся в работе на польскую разведку с 1931 г. и в участии в право-троцкистской контрреволюционной организации, куда был завербован в 1936 г. заместителем начальника УНКВД по Киевской области Г. А. Гришиным-Клювгантом. В ходе судебного заседания признал себя виновным // ОГА СБУ, Чернигов. Д. 17740. Л. 79–80.

июне 1938 г. заместитель начальника и врид. начальника 4 отдела УГБ УНКВД по Донецкой области, затем начальник 4 отдела УГБ УНКВД по Сталинской области. В марте 1939 г. при реорганизации органов НКВД бюро Сталинского обкома КП(б) Украины не утвердило Александровича в должности начальника 2 (СПО) отдела УГБ УНКВД по Сталинской области, поскольку тот «...имел родственников за границей, а жена происходила из семьи торговцев». Одновременно бюро Сталинского обкома КП(б) Украины приняло решение «...считать невозможным его использование в органах НКВД». В 1939 г. был уволен из НКВД. В июне 1941 г. возвращен на работу в НКВД, в 1942–1943 гг. начальник КРО ОО НКВД Донского фронта[23], затем на работе в органах ГУКР «Смерш» НКО СССР. Погиб в Польше. Похоронен на военном кладбище в г. Киеве. Лейтенант ГБ (1936 г.), старший лейтенант ГБ (1938 г.), капитан ГБ (на 1942 г.), подполковник ГБ. Знак «Почетный работник ВЧК-ГПУ» (1938 г.), орден Красной Звезды (1943 г.), медаль «За отвагу» (1942 г.).

Александрович Йона Маркович (1906–?). Родился в г. Белостоке Гродненской губернии в семье мастера-рабочего кожаной фабрики. Родной брат **И. М. Александровича**. Образование низшее. Член КП с 1937 г. В 1923–1925 гг. мастер-намотчик на спичечной фабрике, затем служащий. В органах ГБ с 1929 г. В феврале 1929 — сентябре 1930 гг. участковый уполномоченный Первомайского окротдела ГПУ, помощник уполномоченного ОО Николаевского окротдела ГПУ, затем (до июня 1932 г.) уполномоченный ОО Зиновьевского ГО ГПУ. С июля 1932 г. уполномоченный Одесского облотдела ГПУ, с апреля 1933 г. уполномоченный и оперуполномоченный Днепропетровского облотдела ГПУ-УГБ УНКВД по Днепропетровской области. В мае 1935–1937 гг. сотрудник УНКВД по Черниговской области, затем начальник 3 отделения 3 (КРО) отдела УНКВД по Черниговской области. С июня 1938 г. начальник 3 (КРО) отдела УНКВД по Черниговской области. 20 марта 1939 г. арестован, в дальнейшем репрессирован. Лейтенант ГБ (1936 г.). Знак «Почетный работник ВЧК-ГПУ» (1938 г.).

---

23. Из наградного листа на И. М. Александровича: «Участвуя в войне с немецкими оккупантами, показал себя преданным делу партии ЛЕНИНА-СТАЛИНА и Социалистической Родине. В результате упорной работы и исключительного добросовестного отношения, добился значительных успехов в деле разоблачения немецкой агентуры, перебрасываемой фашистской разведкой со шпионскими и диверсионными заданиями. Хорошо организовал работу подчиненного аппарата и систематически оказывал большую помощь Особым Отделам НКВД армий...» / Общедоступный электронный банк документов «Подвиг Народа в Великой Отечественной войне 1941–1945 гг.» [электронный ресурс] // http://podvignaroda.mil.ru/



Александровский М. К.

Александровский (Юкельзон) Михаил Константинович (Фёдор Лазаревич)[24] (1898–15.11.1937). Родился в селе Волошки Ровенского уезда Волынской губернии. Из семьи лесного сторожа. Образование домашнее. Член КП с мая 1917 г. В 1915–1917 гг. канцелярист и переписчик Всероссийского земского союза в Волынской губернии, затем табельщик санитарно-технического отряда Особой армии в г. г. Ровно и Луцке, помощник счетовода экспедиционных отрядов (Луцкий уезд Волынской губернии). В 1918–1919 гг. на подпольной работе в г. Ровно и Ровенском уезде Волынской губернии. В 1919–1920 гг. на политической работе в РККА. В органах ГБ с мая 1920 г. В июле 1925–августе 1930 гг. начальник Запорожского окротдела ГПУ, затем в резерве ГПУ УССР. С сентября 1931 г. начальник 6 отделения ОО ОГПУ СССР, с апреля 1932 г. начальник 1 отделения и помощник начальника ОО ОГПУ СССР. В декабре 1932 г. откомандирован на Украину, в распоряжение заместителя председателя ОГПУ В. А. Балицкого. С марта 1933 г. начальник СПО ГПУ УССР, с декабря 1933 г. начальник ОО ГПУ УССР и ОО ОГПУ УВО. В июле 1934—декабре 1936 гг. начальник ОО ГУГБ НКВД Украинского/Киевского ВО и ОО УГБ НКВД УССР, затем начальник КРО — 3 отдела УГБ НКВД УССР. С января 1937 г. заместитель начальника Разведывательного Управления РККА. 8 июля 1937 г. арестован и 15 ноября 1937 г. «в особом порядке» приговорен к ВМН[25]. Расстрелян. 24 декабря 1957 г. реабилитирован ВК ВС СССР. Старший майор ГБ

24. В материалах архивного личного дела (и в частности в анкете спецназначения) М. К. Александровского отсутствуют данные о том, что его настоящее имя и фамилия — Юкельзон Фёдор Лазаревич. Однако в материалах архивного уголовного дела на Гришина-Клювганта Г. А. имеется протокол допроса М. К. Александровского, в котором он именуется с указанием своей настоящей фамилии — Ф. Л. Юкельзон // ОГА СБУ Киев. Ф. 6. Д. 49732-ФП. Л. 85 об.

25. Из обзорной справки по АСД на М. К. Александровского: «С 1925 г. являлся участником троцкистской организации в гор. Запорожье и поддерживал организационную связь с группой троцкистов... В 1935 г. вошел в состав руководящего центра а/с [антисоветского] террористического заговора в НКВД УССР, куда был завербован руководителем этого заговора БАЛИЦКИМ. Вместе с БАЛИЦКИМ и др. участниками заговора ставил своей целью совершение вооруженного переворота.

Как видно из поданного АЛЕКСАНДРОВСКИМ заявления на следствии..., он признал себя виновным в том, что являлся участником заговора, куда был вовлечен ЯКИРОМ летом 1936 г.

(1935 г.). Орден Красного Знамени (1930 г.), орден Трудового Красного Знамени УССР (1932 г.), орден Красной Звезды (1936 г.), 2 знака «Почетный работник ВЧК-ГПУ» (1923 г., 1934 г.).

Алешинский Зиновий Ильич (1901–?). Уроженец мест. Журавичи Быховского уезда Могилевской губернии. Член КП. В 1936–1937 гг. сотрудник УГБ НКВД УССР, в дальнейшем переведен на работу в центральный аппарат НКВД: в 1937–1939 гг. помощник начальника 1 отделения 3 (КРО) отдела ГУГБ НКВД — 3 отдела 1 Управления НКВД СССР. Впоследствии на работе в системе ГУЛАГа НКВД-МВД: до октября 1944 г. заместитель начальника отдела учета и распределения заключенных (ОУРЗ) ГУЛАГа, в дальнейшем начальник ОУРЗ ГУЛАГа, в дальнейшем на работе в Управлении Каргопольского ИТЛ МВД-МЮ СССР (Архангельская область). В апреле 1953 г. уволен по болезни. Старший лейтенант ГБ (1936 г.), подполковник ГБ (на 1943 г.). Орден «Знак Почета» (1943 г.), орден Красного Знамени (1944 г.), орден Отечественной войны 2 степени (1945 г.), знак «Почетный работник ВЧК-ГПУ» (1938 г.).

Алёхин (Смоляров) Михаил Сергеевич (1902–22.02.1939). Родился в г. Елисаветграде Херсонской губернии. Из семьи купца. Окончил 7 классов коммерческого училища в г. Елисаветграде (1920 г.) и (заочно) 3 курса Военной Академии РККА им. М. В. Фрунзе (1933 г.). Член КП с мая 1920 г. (в ноябре 1919 — мае 1920 гг. состоял в партии левых эсеров-боротьбистов). В мае 1920 — сентября 1921 гг. на службе в РККА, затем на работе в органах ГБ. С ноября 1927 г. начальник 3 отделения КРО ПП ОГПУ по СКК, с января 1929 г. помощник начальника КРО ПП ОГПУ по СКК. В августе 1930 — марте 1931 гг. начальник Восточного отдела и заместитель начальника КРО ПП ОГПУ по СКК, сотрудник аппарата ПП ОГПУ по СКК, в дальнейшем помощник начальника 2 отделения ОО ОГПУ СССР, с сентября 1931 г. помощник начальника 3 отделения ОО ОГПУ СССР. В ноябре — декабре 1932 г. начальник 4 отделения ОО ОГПУ СССР, затем начальник 3 отделения ОО ОГПУ СССР. С июля 1934 г. на-

---

Вся работа участников организации, указывал далее в заявлении АЛЕКСАНДРОВСКИЙ, за последние 2–3 года велась под углом зрения защиты заговорщиков от разоблачения, на которых опирались в своей работе ЯКИР и БАЛИЦКИЙ. В числе заговорщиков АЛЕКСАНДРОВСКИЙ называет МАЗО, РУБИНШТЕЙНА, ПИСЬМЕННОГО, РАХЛИСА, БАЧИНСКОГО, РОЗАНОВА и СОКОЛИНСКОГО.

На... допросах АЛЕКСАНДРОВСКИЙ дал подробные показания о своей а/с троцкистской работе, которую он проводил как троцкист с 1925 г. Еще в тот период времени он встречался с ТРОЦКИМ и обсуждал с ними вопросы а/с работы...» // *Золотарьов В.* Секретно-політичний відділ ДПУ УСРР: справи та люди. — Харків: Фоліо, 2007. — С. 226.

чальник 7 отделения ОО ГУГБ НКВД СССР, с сентября 1934 г. начальник 3 отделения и помощник начальника Оперативного отдела ГУГБ НКВД СССР. В декабре 1934 — марте 1937 гг. начальник Оперода — 2 отдела УГБ УНКВД по Ленинградской области (в декабре 1936 г. назначался на должность начальника отдела охраны УГБ УНКВД по Ленинградской области, в январе 1937 г. приказ о назначении был отменен), в дальнейшем состоял в резерве назначения ОК НКВД СССР[26]. С июля 1937 г. заместитель начальника 12 отдела ГУГБ НКВД СССР, затем (с мая 1938 г.) заместитель начальника Отдела оперативной техники НКВД СССР. В июне — ноябре 1938 г. начальник Отдела оперативной техники НКВД СССР и врид. начальника 2 Специального отдела НКВД СССР. Арестован 15 ноября 1938 г. и 22 февраля 1939 г. ВК ВС СССР приговорен к ВМН[27]. Расстрелян. Не реабилитирован. Капитан ГБ (1935 г.), майор ГБ (1938 г.). Знак «Почетный работник ВЧК-ГПУ» (1930 г.).

---

26. В марте 1937 г. решением партийной организации УНКВД по Ленинградской области М. С. Алёхин был разоблачен как троцкист и исключен из партии. Начальник УНКВД Л. М. Заковский добился его восстановления в рядах ВКП(б), а затем откомандировал в распоряжение НКВД СССР, и в дальнейшем содействовал устройству Алёхина на работу в 12 отдел ГУГБ НКВД СССР / *Мозохин О. Б.* Спецтехника на защите государства [электронный ресурс] // http://mozohin.ru/article/a-84.html.

Троцкизм Алёхина состоял в том, что в 1924 г. он вместе со всей парторганизацией Киевского губотдела ГПУ (в т. ч. В. М. Горожаниным, П. М. Рахлисом, Я. З. Каминским) проголосовал за платформу Л. Д. Троцкого. Спустя несколько дней чекисты через газету «Пролетарська правда» публично отказались от своих взглядов // Пролетарська правда (г. Киев). — 1924. — 21 февраля.

27. На следствии М. С. Алёхин после применения к нему незаконных методов воздействия признался, что является немецким шпионом с 1929 г. В вину ему вменялись вредительские действия при руководстве 12 отделом ГУГБ НКВД СССР. Так, микрофонная служба 12 отдела была организована на базе устаревшей американской техники, продукции «Вестерн Э. Л. К» и лаборатории Огайо. Телефонный контроль осуществляется на базе ручного подключения и записи на систему «телеграфон». Радиоконтрольные станции существовали по старой дислокации и базировались на приемниках «КУБ-4» и пеленгаторах старых типов. Контроль корреспонденции и выемка совершалась на общественных основах. Подслушивание было поставлено на немецкой давно устаревшей технике. Микрофонное подслушивание также пребывало в аналогичном состоянии.

В материалах уголовного дела на Алёхина имеются показания бывшего начальника 3 (КРО) отдела ГУГБ НКВД СССР Н. Г. Николаева-Журида, «разоблачающие» «преступную» деятельность Алёхина: «У Алехина в Москве была самостоятельная линия связи с германской разведкой... Мне известно, что Алехин информировал подробно немцев по всем вопросам оперативной техники и

Алиевский Григорий Исаакович (1894–?). Родился в г. Грозном. Из семьи рабочего. Образование среднее. Член КП. С апреля 1918 г. на службе в РККА: рядовой Калужского отдельного батальона, с ноября 1918 г. курсант Калужских пехотных командных курсов РККА. В марте 1919 — мае 1920 гг. командир роты 1 Литовского стрелкового полка, затем военный дислокатор Управления связи РККА, в дальнейшем (с сентября 1920 г.) военный дислокатор Управления связи Штаба Туркестанского фронта. В органах ГБ с июля 1922 г.: дислокатор отделения движения по обмену внешней почты, фельдъегерь 2 и 1 разрядов Фельдъегерского корпуса ГПУ-ОГПУ СССР, с ноября 1925 г. инструктор и (с января 1929 г.) инспектор административно-организационного отделения, затем (с февраля 1931 г.) начальник инспекторско-дисло-

---

вел по их указаниям подрывную работу в этой области. Информировал немцев и обо всем, что знал, что узнавал по оперативной технике. Осведомленность немцев в результате всего этого в нашей оперативной технике была очень большой, если не полной... Немцы не только знали всё по оперативной технике, но и влияли на её направление, строительство, снабжение и изобретательство. Выписка аппаратуры проводилась из Германии. В Германии получалась консультация по вопросам оперативной техники...».

Помимо этого Николаев показал, что в производстве органов госбезопасности не было ни одного оперативного дела, основой для которого стало бы подслушивание, и происходило это по следующим причинам: «...большинство иностранных шпионов не говорят под микрофонами, зная о них. Небольшое количество техники не позволяло полностью обеспечить выполнение оперативных заданий...». В своих показаниях Николаев-Журид указывал: «...В неудовлетворительном состоянии находилась и радиоконтрразведка. Радиосвязь 12 отдела почти целиком была загружена радиосвязью ГУЛАГа и отстранена от оперативной контрразведывательной работы. Результатов перехвата связей из-за границы (со шпионской агентурой) не было. Применяемая при перлюстрации техника была примитивна, а система работы была организована предательски. Не было ни одного случая перехвата по почтовому каналу (ПК) серьезных документов. Иностранные разведки, посольства, иностранцы зная о нашей системе ПК, почтовой связью почти не пользовались...» / Подр. см.: *Мозохин О. Б.* Спецтехника на защите государства [электронный ресурс] // http://mozohin.ru/article/a-84.html

Согласно показаниям М. П. Фриновского М. С. Алёхин вместе с Л. М. Заковским участвовал 17 февраля 1938 г. в отравлении начальника 7 отдела ГУГБ НКВД СССР А. А. Слуцкого: «Улучшив момент Заковский набросил на лицо Слуцкого маску с хлороформом. Последний через пару минут заснул, и тогда, поджидавший нас в соседней комнате Алёхин, впрыснул в мышцу правой руки яд, от которого Слуцкий немедленно умер» // *Петров Н., Янсен М.* «Сталинский питомец» — Николай Ежов. — М.: РОССПЭН, 2008. — С. 82.

кационного отделения Отдела связи АОУ ОГПУ СССР. В январе — июле 1934 г. помощник начальника Отдела связи ОГПУ СССР, в дальнейшем помощник начальника Отдела связи АХУ НКВД СССР. С сентября 1934 г. заместитель начальника Отдела связи АХУ НКВД СССР, в апреле — июне 1935 гг. на работе в комендатуре Московского Кремля, затем начальник 1 отделения и помощник начальника Отдела связи АХУ НКВД СССР. С мая 1936 г. состоял в резерве ОК НКВД СССР (в сентябре 1936 г. назначался на должность начальника ОШОСДОРа НКВД ЗСФСР и УНКВД ЗСФСР по Грузинской ССР, в ноябре 1936 г. приказ об этом назначении был отменен), с ноября 1936 г. заместитель начальника Отдела связи АХУ НКВД СССР (одновременно являлся врид. начальника Отдела связи АХУ) и с апреля 1937 г. состоял в действующем резерве ГУГБ НКВД СССР. В январе 1938 г. откомандирован в распоряжение Наркомата лесной промышленности СССР. Лейтенант ГБ (1936 г.). Знак «Почетный работник ВЧК-ГПУ» (1932 г.).

Алиевский Моисей Мордухович (1888–06.06.1955). Уроженец г. Прилуки Черниговской губернии. Из семьи ремесленника-булочника. Окончил еврейскую школу (1901 г.). Член КП с сентября 1919 г. (в 1904–1908 гг., и в 1917–1918 гг. — член Еврейской СДРП, в 1918–1919 гг. член объединенной Еврейской КП). В декабре 1919 — январе 1920 гг. рядовой Коммунистического батальона ОСНАЗа (г. Москва). В органах ГБ с февраля 1920 г. В январе 1924 — ноябре 1925 гг. заместитель начальника Оперативного отдела ОГПУ СССР, затем помощник начальника Оперативного отдела ОГПУ СССР. С февраля 1932 г. заместитель начальника Оперативного отдела ОГПУ СССР, с июля 1934 г. врид начальника и (с августа 1934 г.) начальник ОАГС НКВД СССР. 5 ноября 1938 г. арестован и 8 мая 1939 г. ВК ВС СССР приговорен к 15 годам лишения свободы. Умер в местах заключения. Реабилитирован ВК ВС СССР 12 ноября 1955 г. Майор ГБ (1935 г.). 2 знака «Почетный работник ВЧК-ГПУ» (1923 г., 1932 г.).

Альттаузен Лев Осипович (1911–?). Уроженец г. Архангельска. Член КП (до 1938 г.), в дальнейшем беспартийный. В 1937–1938 гг. оперуполномоченный, помощник начальника и начальник 10 отделения ОО ГУГБ НКВД ОКДВА, в дальнейшем (с сентября 1938 г.) врид. начальника 1 отделения ОО ГУГБ НКВД 1 Отдельной Краснознаменной армии. Арестован 15 мая 1939 г. и 16 марта 1940 г. ВТ войск НКВД Хабаровского округа по ст. 193-17а УК РСФСР осужден на 10 лет лишения свободы. Срок наказания отбывал в местах лишения свободы Приморского края. В 1944 г. Постановлением Президиума Верховного Совета СССР исполнение приговора было отсрочено до окончания военных действий. С апреля 1944 г. в действующей армии: красноармеец 9 отдельной роты ОКР «Смерш» 5 армии (3 Белорусский фронт).

После демобилизации проживал в г. Ленинграде. Младший лейтенант ГБ (1936 г.), старшина (на 1945 г.). 2 ордена Красной Звезды (1938 г., 1945 г.), 2 ордена Отечественной войны 2 степени (1945 г., 1985 г.).

Альтман Лазарь Самойлович[28] (1905–21.02.1939). Родился в г. Киеве. Окончил гимназию в г. Киеве. Член КП с 1937 г. В органах ГБ с 1926 г. В 1926–1928 гг. помощник полномоченного СО ГПУ УССР, затем помощник уполномоченного СОЧ погранотряда ОГПУ (УССР). С 1930 г. заведующий лабораторией и преподаватель ВПШ ОГПУ СССР, с 1932 г. оперуполномоченный СПО ОГПУ СССР. В 1934–1936 гг. оперуполномоченный 2 отделения СПО ГУГБ НКВД СССР, затем оперуполномоченный 3 отделения 4 (СПО) отдела ГУГБ НКВД СССР. С апреля 1937 г. помощник начальника 3 отделения 4 отдела ГУГБ НКВД СССР, с июня 1937 г. врид. начальника 5 отделения 4 отдела ГУГБ НКВД СССР. В октябре 1937 — марте 1938 гг. начальник 2 отделения 4 отдела ГУГБ НКВД СССР, затем начальник 11 (водно-транспортного) отдела УГБ УНКВД по Ленинградской области. С мая 1938 г. врид. начальника и (с июня 1938 г.) начальник 3 (КРО) отдела УГБ УНКВД по Ленинградской области, с августа 1938 г. начальник 3 (КРО) отдела 1 Управления УНКВД по Ленинградской области, с сентября 1938 г. начальник 3 отдела УГБ УНКВД по Ленинградской области. Арестован 18 ноября 1938 г. и 21 февраля 1939 г. ВК ВС СССР по ст. ст. 58-1а, 58-8, 58-11 и 193-17а УК РСФСР приговорен к ВМН. Расстрелян. Определением ВК ВС РФ от 14 февраля 2013 г. был признан не подлежащим реабилитации. Младший лейтенант ГБ (1935 г.), лейтенант ГБ (1936 г.), старший лейтенант ГБ (1937 г.), капитан ГБ (1937 г.), майор ГБ (1938 г.). Орден Красной Звезды (1937 г.).

28. Младший брат — Альтман Александр Самойлович (1914–2003) — крупный советский и российский специалист в области радиотелеметрических систем, разработчик и руководитель работ по созданию первых отечественных радиотелеметрических станций с выходным сигналом в цифровом виде и регистрацией его на магнитном носителе (благодаря этой технике были сделаны первые кадры из космоса). Окончил Московский институт инженеров связи (1939 г.). В дальнейшем на работе на радиозаводе № 2 и в 1941–1942 гг. главный конструктор завода № 625 (г. г. Новосибирск и Томск). С 1942 г. в действующей армии: участник боев на Курской дуге, под г. Кёнигсбергом и в войне с Японией. Гвардии инженер-капитан (на 1945 г.). С 1946 г. на работе в НИИ № 504 Министерства машиностроения СССР (ныне — ОАО «Импульс» концерна ПВО «Алмаз-Антей» (г. Москва)), с 1948 г. младший научный сотрудник, старший инженер и ведущий инженер сектора НИИ Московского энергетического института, в дальнейшем на руководящих должностях в лаборатории ОКБ п/я № 4120 (ныне — ФГУП «ОКБ МЭИ»). Умер в г. Москве. Похоронен на Востряковском кладбище (г. Москва). Кандидат технических наук. Ветеран космонавтики России, заслуженный испытатель космической техники.

Альтшуллер Александр (Исаак) Константинович (1903–?). Уроженец г. Стародуба Черниговской губернии. Из семьи частного предпринимателя, совладельца лесных разработок. Окончил школу 2 ступени, 3 курса Военно-медицинской Академии (1924 г.) и вечернее отделение Ленинградского госуниверситета (1927 г.). Член КП с апреля 1927 по февраль 1958 г. (исключен за грубейшее нарушение социалистической законности). В 1919–1920 гг. секретарь и заведующий отделом Стародубского укома КСМ (Гомельская губерния), затем на службе в РККА. С 1920 г. заведующий отделом Центрального райкома РКСМ (г. Ростов-на-Дону), с 1921 г. чернорабочий, заведующий юношеской секцией клуба при заводе им. Энгельса (г. Петроград). В органах ГБ с августа 1925 г.: практикант КРО ПП ОГПУ по ЛВО, с 1927 г. помощник уполномоченного, уполномоченный и оперуполномоченный 10 Островского и 9 Псковского погранотрядов ОГПУ (Ленинградская область), с 1930 г. уполномоченный и оперуполномоченный 1 отделения ОО ОГПУ по ЛВО. В 1933 г. начальник отделения ОО ГПУ Карельской АССР, с 1933 г. оперуполномоченный ОО ПП ОГПУ-УГБ УНКВД по Ленинградской области. В 1935 — январе 1937 гг. помощник начальника отделения ОО УГБ УНКВД по Ленинградской области, затем помощник начальника 6 отделения 3 (КРО) отдела УГБ УНКВД по Ленинградской области. С мая 1937 г. заместитель начальника и начальник 8 отделения 3 отдела УГБ УНКВД по Ленинградской области, в сентябре 1937 — августе 1938 гг. начальник 1 отделения и помощник начальника 3 отдела УГБ УНКВД по Ленинградской области[29], в дальнейшем (с октября 1938 г.) начальник 3 (КРО) отдела УГБ УНКВД по Тульской обла-

29. А. К. Альтшуллер, работая в УНКВД по Ленинградской области, являлся одним из активных участников массовых репрессий против видных деятелей КП Эстонии. В период с июня по ноябрь 1937 г. им совместно с другими работниками УНКВД было искусственно сфальсифицировано уголовное дело т. н. «Эстонской шпионско-повстанческой и диверсионной организации». По обвинению в принадлежности к этой мифической организации были арестованы и расстреляны 20 человек, в том числе секретарь Заграничного бюро Эстонской секции Коминтерна И. Ю. Кясперт, бывший член ЦК КП Эстонии Р. И. Ваксман и др.

В ноябре — декабре 1937 г. Альтшуллер также участвовал в фабрикации следственного дела т. н. называемого «Ленинградского параллельного центра латвийской националистической организации». По этому делу были арестованы и в особом порядке приговорены к расстрелу 15 человек. В их числе — бывший член ЦК Компартии Эстонии Р. П. Баузе, бывший профессиональный революционер и боевик периода 1905–1907 гг. Я. И. Лютер, член партии с 1905 г. Я. Э. Гайлис, коммунист-подпольщик Я. Ф. Винтоль // Реабилитация: как это было: Документы Президиума ЦК КПСС и другие материалы: Февраль 1956 — начало 80-х гг. Т. 2. — М.: МФД: Материк, 2003. — С. 305–306.

сти. В июне 1940 г. откомандирован в распоряжение УНКВД по Ленинградской области, в 1940–1942 гг. начальник отделения 2 отдела УГБ УНКВД, заместитель начальника КРО УНКГБ-УНКВД по Ленинградской области. В декабре 1942 г. откомандирован в распоряжение ОК НКВД СССР, в дальнейшем в распоряжении оперативно-чекистской группы НКВД-НКГБ УССР. В ноябре 1943 — июне 1946 гг. сотрудник 2 Управления НКГБ-МГБ СССР, затем начальник отделения отдела «О» 2 ГУ МГБ СССР. В марте 1951 г. уволен из МГБ на пенсию. С 1951 г. пенсионер, проживал в г. Москве. В 1955 г. защитил диссертацию по теме «Развитие советского законодательства по борьбе с государственными преступлениями в период Великой Отечественной войны», кандидат юридических наук. 2 апреля 1956 г. был арестован по обвинению в фальсификации уголовных дел в отношении ленинградских ученых в годы Великой Отечественной войны, 30 июля 1957 г. был освобожден из-под стражи, в связи с необоснованностью ареста. В 1957 г., во изменение ранее изданного приказа, был уволен из органов ГБ «по фактам, дискредитирующим звание офицера». Лейтенант ГБ (1936 г.), старший лейтенант ГБ (1937 г.), капитан ГБ (1941 г.), подполковник ГБ (1943 г.), полковник ГБ (1945 г.). Орден Красной Звезды (1937 г.), орден Ленина (1949 г.), орден Красного Знамени (1944 г.).

Амиров-Пиевский Марк Ефимович (1900–19.03.1939). Родился в мест. Триполье Киевского уезда Киевской губернии. Из семьи служащего хлебной экономии. Окончил 2 классное еврейское училище в Киеве (1916 г.). Член КП с марта 1925 г. С 1916 г. конторщик мануфактурного магазина, табельщик военно-обмундировочной мастерской в Киеве, с 1919 г. талонщик кооператива Подольского района Киева. В 1920–1921 гг. на службе в РККА. В органах ГБ с 1921 г. С 1926 г. помощник уполномоченного и уполномоченный отделения разведки Одесского окротдела ГПУ, с 1930 г. начальник Разведывательного (Оперативного) отделения Одесского оперсектора ГПУ. В феврале — апреле 1932 г. начальник Оперода Киевского облотдела ГПУ, затем начальник 4 отделения Оперода ГПУ УССР. С мая 1932 г. начальник Оперода Днепропетровского облотдела ОГПУ, с августа 1932 г. начальник 1 отделения и заместитель начальника Оперода ГПУ УССР[30]. В июле 1934 — декабре 1936 гг. начальник 1 отделения и заместитель начальника Оперода

30. Из справки «О работе в ЧК-ГПУ-НКВД М. Е. Амирова-Пиевского»: «Принимал участие в разработке и ликвидации:

— в 1921 г. на Киевщине „Казачьей рады", „Укрповстанкома", Алексеевской контрразведки,

— атамана Гаевого и 2-х членов его банды в Киеве в 1922 г.,

— съезда правых эсеров террористов в августе 1922 г. в Киеве. Руководил операцией нач. СО ОГПУ СССР Самсонов,

УГБ НКВД УССР, затем начальник 1 отдела (охрана правительства и руководства партии) УГБ НКВД УССР. В июле 1937 г. совершил попытку самоубийства (стрелялся, пуля повредила левый глаз)[31]. В сентябре 1937 г. был уволен из органов НКВД «за невозможностью дальнейшего

— всероссийского съезда меньшевиков в Киеве в сентябре 1923 г. на даче поселка Ирпень. Арестовано 180 человек. Руководил операцией нач. СО ОГПУ СССР Дерибас,

— белой к-р. организации „К. О. П. Д." в 1923–1924 гг. в Киеве. По этому делу скрылся курьер из Парижа офицер Станюкевич, который в 1925 г. был установлен на хуторе за Киевом и арестован,

— в 1925 г. в Киеве группы грузинских меньшевиков, группа „Беглецы",

— прибывшего из Парижа террориста барона фон Дель-Зас, оказавшего вооруженное сопротивление в декабре 1927 г.,

— по разработке ИНО вместе с Пескер-Пискаревым сопровождал негласно прибывшего из Парижа террориста Ерёменко по кличке „Смельчак" в 1928 г., который был в Ростове передан ПП ОГПУ по СКК,

— по разработке ИНО в 1928 г. был командирован на границу, откуда негласно сопровождал прибывшего из Парижа полковника Голь,

— негласно сопровождал в 1926 в Харьков прибывшего из-за границы князя Долгорукова,

— выявил и арестовал члена РОВС по кличке „Горбатый",

— по разработке ИНО — КРО принимал участие по наблюдению и сопровождению в Москву прибывшего из Парижа Петина,

— в 1928–1929 гг. по делу троцкистской оппозиции принимал активное участие в проявлении нелегальной троцкистской организации в Одессе в 1928 г. Мною лично 5–6 ноября накануне октябрьских торжеств были выявлены две типографии. Причем обнаружены шрифт, валики, несколько тысяч листовок, предназначенных для распространения на демонстрации на 7 ноября,

— в 1932 г. в разработке группы правых — Смирнов—Эйсмонт,

— в разработке, выявлении, слежке и арестах в 1933 г. членов „Украинской военной организации"» // ОГА СБУ, Киев. Д. 2551. Л. 31–33.

31. Выписка из заявления М. Е. Амирова-Пиевского на имя наркома внутренних дел Н. И. Ежова: «Последнее время я почувствовал резкое изменение со стороны чекистского коллектива. Многие стали избегать меня, мое имя связывали с подлыми предателями, врагами народа, разоблаченными в чекистском аппарате Украины, распространяя слухи о моем аресте, и чернили мое имя. ...6 июля, после проведения физкультурного парада и празднования на стадионе, я вернулся домой в состоянии нервного переутомления и нервного напряжения. Ночью внезапно явилась мысль о самоубийстве. Меня беспрерывно мучило сознание, что доверие ко мне подорвано, и что я ненужный человек. Безумие настолько охватило меня, что я не в силах был с собой совладать и рано утром выстрелил в себя...» // ОГА СБУ, Киев. Д. 2551. Л. 67.

использования на работе в ГУГБ НКВД». 23 июля 1938 г. арестован и 10 января 1938 г. ВТ войск НКВД Киевского округа приговорен к ВМН[32]. Расстрелян. Реабилитирован 4 сентября 1957 г. Капитан ГБ (1936 г.). Знак «Почетный работник ВЧК-ГПУ» (1933 г.). В органах ГБ работал родной брат: **Пиевский-Лацанов Соломон Ефимович** (1903–?). Образование начальное. Член КП с 1921 г. В органах ГБ с 1921 г. В 1930-е гг. сотрудник Оперативного отдела ГПУ УССР, до июня 1938 г. оперуполномоченный 2 (оперативного) отдела УГБ УНКВД по Николаевской области. В июне 1938 г. уволен из НКВД в запас. Лейтенант ГБ (1937 г.).

Андреев (Шейнкман) Михаил Львович (1903–12.1988). Родился в селе Мелешковичи Мозырского уезда Минской губернии. Из семьи возчика. Образование начальное. Член КП с августа 1919 г. В органах ГБ с июля 1920 г. С августа 1928 г. помощник начальника СО ПП ОГПУ по БВО, с апреля 1929 г. в распоряжении ПП ОГПУ по Западной области, с мая 1929 г. начальник СО ПП ОГПУ по Западной области. В январе — марте 1931 г. начальник 5 отделения СО ОГПУ СССР, затем помощник начальника 4 отделения СПО ОГПУ СССР. С сентября 1931 г. начальник Тверского/Калининского оперсектора ОГПУ, с апреля 1934 г. заместитель полпреда ОГПУ по Центрально-Черноземной области. В июле 1934 — октябре 1936 гг. заместитель начальника УНКВД по Воронежской области, одновременно (с февраля 1936 г.) начальник УОС Воронежской области, в дальнейшем заместитель начальника УНКВД по Казахской АССР. С января 1937 г. заместитель наркома внутренних дел Казахской ССР, с августа 1937 г. заместитель начальника 6 (ТО) отдела ГУГБ НКВД СССР. В мае — сентябре 1938 г. начальник 2 отдела 3 (Транспортного) управления НКВД СССР, затем начальник 2 отдела ГТУ НКВД СССР В июне 1939 г. уволен из органов НКВД[33]. В дальней-

32. Из выступления М. Е. Амирова-Пиевского на судебном заседании: «Совершив тяжелое преступление, став предателем своей Родины, оказавшись трусом, угодником и подхалимом. Вместо того чтобы прийти и чистосердечно признать свою вину, я пытался покончить жизнь самоубийством. Нет оправданий моим преступлениям, но я был политически слепым, а с марта 1937 года я окончательно порвал с врагами. Я ослеп и сейчас не представляю никакой опасности для советского государства. Поскольку я осознал свою вину, поскольку я здесь громко и открыто признал свою вину, я имею основание просить суд смягчить мне наказание. Несмотря на то, что я калека, я хочу жить. Я ничего не утаил, я все рассказал. Это дает мне право просить тех, кого предал, смягчить мне наказание...» // ОГА СБУ, Киев. Д. 48960-ФП. Л. 181–183 об.

33. В аппарате особоуполномоченного НКВД СССР имелись данные о том, что М. Л. Андреев, будучи начальником Калининского оперсектора ОГПУ, «...давал для ознакомления информационные, агентурные сводки руководителю к-р [контрреволюционной] троцкистской организации в Калинине бывшему ди-

шем на руководящих должностях в системе Наркоматов среднего машиностроения, танковой промышленности и Министерства путей сообщения СССР. В 1954–1974 гг. адвокат юридической консультации в Москве. Старший майор ГБ (1935 г.). 2 ордена Красной Звезды (1937 г.), орден Трудового Красного Знамени, орден Красного Знамени, 2 знака «Почетный работник ВЧК-ГПУ» (1930 г., 1932 г.), знак «50 лет пребывания в КПСС» (1978 г.).

Арнольдов (Кессельман)[34] **Арнольд (Авраам) Аркадьевич (Израилевич)** (1893[35] — 10.03.1939). Родился в г. Одессе. Из семьи кустаря-шмуклера (позументщика). Родной брат **С. И. Западного** и **М. А. Кессельмана**. Окончил 3 класса Одесского казенного еврейского училища (изгнан из училища за избиение учителя) (1908 г.). С 1910 г. работал у живописца Веприка, затем у живописца Винника, в 1911–1913 гг. подмастерье у частных подрядчиков (г. Одесса). Член КП с августа 1918 г. (в августе — октябре 1914 г. состоял в Бунде). В октябре 1914 — декабре 1917 гг. на военной службе, затем дезертировал из армии[36]. В органах ГБ

ректору вагонно-ремонтного завода Липшицу. Эти сводки к-р [контрреволюционная] троцкистская организация, по показаниям Липшица, использовала для выявления недовольных на предмет вербовки их в к-р [контрреволюционную] организацию, для устранения наиболее опасных для них моментов, которые становились известными НКВД и для расшифровки агентуры сообщавшей эти сведения НКВД. Одна из таких агсводок была обнаружена у Липшица, в момент его ареста. Член к-р [контрреволюционной] троцкистской организации Ковалев был в особо близких взаимоотношениях с Андреевым, Липшиц как он показал в свою очередь, оказывал услуги Андрееву. Так, в 1933 или в 1934 году он отпустил оперсектору пять тысяч рублей и материалы для отделки и квартиры Андреева...».

34. По некоторым данным фамилия Арнольдов произошла от оперативного псевдонима «Арнольди». В ряде архивных документов фамилия Кессельман писалась как Хессельман.

35. По данным российского исследователя истории спецслужб А. М. Буякова А. А. Арнольдов «...фактически [родился] в 1897 г.» // *Буяков А. М.* Ведомственные награды ОГПУ-НКВД: 1932–1940 гг. Ч. 2. Знак «Почетный работник ВЧК-ГПУ (XV)». — Владивосток: «Русский Остров», 2008. — С. 301.

36. А. А. Арнольдов (Кессельман) — участник 1 Мировой войны, участвовал в боях, был ранен. Награжден Георгиевскими крестами 3 и 4 степени, Георгиевской медалью 4 степени. В декабре 1916 г. был арестован по обвинению в убийстве офицера 526 пехотного Деве-Бойвинского полка, где проходил службу. Освобожден из-под стражи в феврале 1917 г., принимал участие в тайном убийстве командира полка Сидорова // *Буяков А. М.* Ведомственные награды ОГПУ-НКВД: 1932–1940 гг. Ч. 2. Знак «Почетный работник ВЧК-ГПУ (XV)». — Владивосток: Русский Остров, 2008. — С. 302–303.



Арнольдов А. А.

с августа по сентябрь 1918 г., в апреле — августе 1919 г.[37], в феврале 1920 — декабре 1924 гг. С января 1925 г. начальник АОУ и член правления объединенных камвольных и красильно-апретурных фабрик Московского района Камвольного треста ВСНХ СССР (г. Москва). С февраля 1926 г. вновь на работе в органах ГБ: начальник СОЧ Зеравшанского облотдела ОГПУ, с февраля 1927 г. начальник СОЧ и заместитель начальника Бухарского окротдела ОГПУ. В ноябре 1927 г. откомандирован в распоряжение ПП ОГПУ по Средней Азии, в дальнейшем находился в распоряжении ОГПУ СССР. С апреля 1928 г. помощник начальника 5 отделения КРО ПП ОГПУ по ЛВО, с августа 1928 г. начальник 5 отделения КРО ПП ОГПУ по ЛВО. В марте 1930 — январе 1931 гг. помощник начальника КРО ПП ОГПУ по ЛВО, затем начальник 1 отделения ОО ПП ОГПУ по ЛВО. С июля 1931 г. помощник начальника ОО ПП ОГПУ по Московской области, с июня 1932 г. заместитель начальника ОО ОГПУ МВО. В мае 1933 — июле 1934 гг. начальник ОО ОГПУ МВО и начальник ОО ПП ОГПУ по Московской области, затем начальник ОО ГУГБ НКВД МВО и ОО УГБ УНКВД по Московской области, одновременно (с июня 1935 г.) помощник начальника УНКВД по Московской области. В сентябре — декабре 1936 г. помощник начальника Оперода ГУГБ НКВД СССР, затем помощник начальника 1 отдела (охрана правительства и руководства партии) ГУГБ НКВД СССР. В апреле 1937 г. откомандирован на Дальний Восток в составе оперативной группы ГУГБ НКВД СССР (под руководством Л. Г. Миронова), в июле 1937 г. назначен на должность начальника ДТО ГУГБ НКВД Восточносибирской железной дороги (в сентябре 1937 г. приказ о назначении был отменен). 19 августа 1937 г. арестован и 10 марта 1939 г. ВК ВС СССР по ст. ст. 58-1а, 58-8 и 58-11 УК РСФСР приговорен к ВМН. Расстрелян. Решением ВК ВС РФ от 26 декабря 2013 г. был признан не подлежащим реабилитации. Старший майор ГБ (1935 г.). 2 знака «Почетный работник ВЧК-ГПУ» (1930 г., 1934 г.). В органах ГБ работали: жена — **Арнольдова (Бельская-Друккер) Елизавета Михайловна (Моисеевна)**. В 1918–1919 гг. начальник информации Одесской губернской ЧК, затем на работе в СНХ в Одессе. С 1921 по 1923 гг. шифровальщица ПП ВЧК-ГПУ по Крыму; сестра —

37. В одной из своих автобиографий А. А. Арнольдов писал, что летом 1919 г., работая заместителем начальника СОЧ Одесской губернской ЧК, «принимал ... участие в красном терроре, который проводил Балицкий» // *Бажан О., Золотарьов В.* Конвеєр смерті в часи «Великого терору» в Україні: технологія розстрілів, виконавці, місця поховань // Краєзнавство. — 2014. — № 1. — С. 184.

Кессельман Циля Израилевна — на 1935 г. сотрудник УРКМ УНКВД по Московской области. В ВЧК-ОГПУ-НКВД также работали родные братья — **С. И. Западный** и **М. А. Кессельман** *(см. биосправки)*.

Аронсон Яков Абрамович (1901–?). Член КП. До июля 1934 г. помощник начальника СПО ПП ОГПУ по Западной области, в дальнейшем заместитель начальника СПО — 4 отдела УГБ УНКВД по Западной области. С апреля 1937 г. начальник отделения 4 (СПО) отдела ГУГБ СССР, с июня 1938 г. начальник 4 отделения 4 отдела 1 Управления НКВД СССР, в дальнейшем с сентября 1938 г. начальник отделения 2 (СПО) отдела ГУГБ НКВД СССР. В январе 1939 г. уволен из НКВД вовсе «за невозможностью дальнейшего использования на работе в ГУГБ НКВД». В дальнейшем проживал в г. Москве, с сентября 1941 г. в действующей армии: сотрудник военной прокуратуры Брянского и 1 Украинского фронтов, на апрель 1945 г. — помощник военного прокурора 4 танковой армии (1 Украинский фронт). Старший лейтенант ГБ (1936 г.), капитан ГБ (1937 г.), майор юстиции (на 1945 г.). Орден Красной Звезды (1937 г.), орден Отечественной войны 2 степени (1945 г.), знак «Почетный работник ВЧК-ГПУ» (1934 г.).

Арров-Тандетницкий[38] **Лазарь Соломонович** (1904–13.07.1941). Уроженец г. Гадяча Полтавской губернии. Из семьи приказчика (по другим данным — из семьи торговца). Окончил гимназию в г. Лебедине Харьковской губернии (1919 г.), 3 курса правового факультета (1925 г.) и 3 курса статистико-экономического факультета Харьковского института народного хозяйства (1929 г.). Член КП с сентября 1930 г.[39] В 1919–1920 гг. сотрудник газеты «Селянин и Рабочий» (г. Лебедин Харьковской губернии), боец Сводного партийно-комсомольского батальона в г. Лебедине, заведующий отделом информации Лебединского отделения

38. Л. С. Арров-Тандетницкий во время работы в телеграфном агентстве «УкрРОСТ» взял литературный псевдоним «Арров», с того времени у него двойная фамилия.

39. 27 декабря 1937 г. решением партийной организации УГБ УНКВД по Харьковской области Арров-Тандетницкий был исключен из КП за «родственные связи с троцкистами и близкие отношения с некоторыми из них (Каневский, Мазо), недостойное коммуниста отношение к подчиненным (в частности к молодым кадрам), антипартийное толкование методов работы НКВД (сравнение агентов с провокаторами). При аресте врага народа Кошевского он сообщил его жене об условиях содержания под стражей, инструктировал её, как себя вести для оказания помощи арестованному, за пассивность и оторванность от парторганизации, за неискренность в разборе его дела». 28 января 1938 г. решение парторганизации УГБ УНКВД было отменено. Л. С. Аррову-Тандетницкому вынесен строгий выговор с занесением в личное дело // Государственный архив Харьковской области. Ф. 23. Оп. 1. Д. 16. Л. 63–64.



Арров-Тандетницкий Л. С.

телеграфного агентства «УкрРОСТ», затем ответственный секретарь Лебединского укома КСМУ. С 1921 г. член Харьковского губкома КСМУ, редактор газеты «Юный пролетарий» (г. Харьков), с 1922 г. заместитель политкомиссара Харьковского высшего политехникума. В 1922–1923 гг. политкомиссар отдела спорта Всеобуча при 2 полке ЧОНа (г. Харьков), затем заведующий школой конторского и торгового ученичества Харьковского окротдела народного образования. В органах ГБ с сентября 1924 г.: помощник уполномоченного ЭКО ГПУ УССР, с января 1927 г. врид. уполномоченного ЭКУ ГПУ УССР. В августе 1927 — октябре 1928 гг. уполномоченный 1 отделения ЭКУ ГПУ УССР, затем старший уполномоченный ЭКУ ГПУ УССР. С сентября 1930 г. старший уполномоченный ЭКО Донецкого оперсектора ГПУ, с декабря 1930 г. старший уполномоченный ЭКУ ГПУ УССР. В апреле — ноябре 1931 г. оперуполномоченный ЭКУ ГПУ УССР, затем начальник ЭКО Днепропетровского оперсектора ГПУ. С февраля 1932 г. начальник ЭКО Днепропетровского облотдела ГПУ, с июня 1932 г. оперуполномоченный ЭКО Днепропетровского облотдела ГПУ[40], с августа 1932 г. помощник начальника 1 отделения ЭКУ ГПУ УССР. В августе 1933 — июле 1934 гг. начальник отделения ЭКУ ГПУ УССР, затем начальник 1 отделения ЭКО УГБ НКВД УССР. С июля 1934 г. начальник ЭКО УГБ УНКВД по Харьковской области, с декабря 1936 г. начальник КРО — 3 отдела УГБ УНКВД по Харьковской области. В июле 1937 г. был назначен начальником ДТО ГУГБ НКВД Амурской железной дороги (в сентябре 1937 г. приказ был отменен), затем находился в распоряжении ОК НКВД СССР. В феврале — августе 1938 г. начальник ДТО ГУГБ НКВД железной дороги им. Л. М. Кагановича (г. Свердловск), в дальнейшем откомандирован в НКВД СССР. 23 октября 1938 г. арестован, содержался в Бутырской тюрьме НКВД, находясь под следствием, пытался покончить жизнь самоубийством. 12 декабря 1939 г. ВТ войск НКВД Уральского округа прекратил уголовное дело «...за отсутствием состава преступления». С 1940 г. проживал в г. Харькове. 16 августа 1940 г. арестован повторно и 15–25 апреля 1941 г.

40. В июне 1932 г. Л. С. Арров-Тандетницкий «за допущенные преступно-бюрократические отношения к вопросу рабочего снабжения по Днепропетровской области» приказом председателя ГПУ УССР С. Ф. Реденса был отстранен от должности начальника ЭКО Днепропетровского облотдела ГПУ с понижением на должность оперуполномоченного, и арестом на 20 суток без исполнения служебных обязанностей // *Золотарёв В. А., Стёпкин В. П.* ЧК-ГПУ-НКВД в Донбассе: Люди и документы. 1919–1941. — Донецк: Алекс, 2010. — С. 90.

ВТ войск НКВД Уральского округа приговорен к ВМН. Расстрелян. Не реабилитирован. Капитан ГБ (1936 г.). Орден Красного Знамени (1930 г.), знак «Почетный работник ВЧК-ГПУ» (1933 г.).

Афанасьев Григорий Давыдович (Давидович) (1896–18.07.1965). Родился в селе Лебедин Чигиринского уезда Киевской губернии. Из семьи служащего. Член КП с 1927 г. Окончил 1-е Киевские советские инженерные командные курсы (1919 г.) и Военно-инженерную академию РККА им. В. В. Куйбышева (1935 г.). В 1917–1918 гг. на службе в отряде Красной гвардии, затем на службе в РККА (Восточный и Южный фронты). В органах ГБ с 1919 г.: сотрудник для поручений ЧК в г. Новониколаевске, с 1920 г. сотрудник ОО 5-й армии (Восточный фронт). С 1921 г. комендант Черноморской окружной ЧК (Кубано-Черноморская область), в дальнейшем в аппарате Кубано-Черноморского облотдела ГПУ. С 1923 г. комендант Дагестанского отдела ОГПУ, с 1926 г. сотрудник аппарата ГУПО и войск ОГПУ СССР, с 1930 г. инспектор (на правах начальника отделения) УЛАГа-ГУЛАГа ОГПУ СССР. В 1932–1933 гг. начальник Южного участка строительства Беломоро-Балтийского канала ОГПУ, затем начальник Хлебниковского района строительства канала «Москва-Волга» и Дмитровского ИТЛ ОГПУ-НКВД, одновременно с октября 1936 г. начальник строительства водной станции «Динамо» и (с декабря 1936 г.) начальник строительства Химкинского речного порта строительства канала «Москва-Волга» и Дмитровского ИТЛ НКВД (одновременно с апреля 1937 г. числился в действующем резерве ГУГБ НКВД СССР). С августа 1937 г. начальник Управления Лужского ИТЛ и строительства № 200 НКВД СССР (Ленинградская область) и (по совместительству) в январе — ноябре 1940 г. начальник Управления строительства № 105 НКВД СССР (Мурманская область), с февраля 1941 г. начальник Управления ИТЛ и строительства Мстинских ГЭС НКВД СССР. В августе 1941 — феврале 1942 гг. начальник строительства оборонительных сооружений по фронту Резервных армий ГУОБР НКВД СССР, начальник 3 (Западного) Управления ГУОБР НКО СССР, затем (в феврале 1942 — апреле 1943 гг.) начальник Управления Волжского ИТЛ НКВД, одновременно в феврале — марте 1942 г. врид. командующего 4-й сапёрной армии (армия строила оборонительные сооружения в Чувашской и Татарской АССР, Куйбышевской области на рубеже Чебоксары — Казань — Ульяновск — Сызрань — Хвалынск, а также Казанский и Куйбышевский оборонительные обводы) и заместитель начальника и и. о. начальника 4-го Управления оборонительных работ при НКО СССР[41]. С ноября 1942 г. начальник Управления Широ-

41. Из служебной характеристики Г. Д. Афанасьева (1942 г.): «Тов. Афанасьев <...> несмотря на исключительно сложную обстановку — непосредственно под огнем противника обеспечил выполнение поставленной Правительством

ковского ИТЛ и строительства Вилухинской ГЭС ГУЛЖДС-Особстроя НКВД СССР (Молотовская область) (одновременно с руководством Волжского ИТЛ НКВД), с декабря 1944 г. начальник Управления строительства Рижской военно-морской базы Управления строительства военно-морских баз Таллинского и Рижского морских оборонительных районов (Балтвоенморстроя) НКВД-МВД СССР. В 1949–1952 гг. начальник отдельного строительного участка Главного военно-морского строительного управления Министерства Вооружённых Сил СССР — Военного министерства СССР. В 1952 г. был уволен в отставку (в запас). В дальнейшем на пенсии, проживал в г. Москве. Капитан ГБ (1936 г.), майор ГБ (1941 г.), полковник (1943 г.). 2 ордена Ленина (1937 г., 1945 г.), орден Красного Знамени (1944 г.), орден Отечественной войны 1-й степени (1945 г.), орден Трудового Красного Знамени (1942 г.), орден Красной Звезды (1933 г.), знак «Почетный работник ВЧК-ГПУ» (1930 г.).

Ахматов (Ахманицкий) Лев Соломонович (1899–08.03.1937). Родился в мест. Жашков Таращанского уезда Киевской губернии. Образование высшее, по профессии юрист. Член КП с февраля 1919 г. (в 1917–1918 гг. состоял в Украинской партии социалистов-революционеров (боротьбистов) (коммунистов)). В 1920–1922 гг. секретарь СНК УССР. В 1925–1933 гг. прокурор Верховного Суда УССР, в дальнейшем (до апреля 1933 г.) помощник генерального прокурора УССР. В 1933–1934 гг. управляющий делами СНК УССР, затем прокурор Днепропетровской области. С 1935 г. начальник отдела трудовых колоний НКВД УССР. 31 июля 1936 г. арестован[42] и 8 марта 1937 г. ВК ВС СССР приговорен к ВМН. Расстрелян в г. Москве. 25 октября 1957 г. реабилитирован ВК ВС СССР.

задачи, показал свою высокую организационную способность и большевистскую стойкость и твердую волю. Как коммунист — член ВКП/б/ с 1927 г., является примером для руководимой им массы. Свою беспредельную преданность Великой Партии ЛЕНИНА-СТАЛИНА и своей Родине тов. Афанасьев показал образцовым выполнением заданий партии, правительства по строительству ряда оборонительных сооружений в различных сложных условиях. <...> Тов. Афанасьев, как старый чекист является образцом в деле воспитания молодых работников, заслуженно пользуется авторитетом и исключительным уважением. Неутомимый большевик — организатор...».

42. Причиной ареста Л. С. Ахметова стали обвинения в принадлежности к контрреволюционной троцкистской террористической организации, которая якобы готовила «...террористические акты против руководителей КП(б) Украины т.т. С. Косиора, П. Постышева и В. Балицкого на Украине и против руководителей ВКП(б) в Москве».

Б

Бабич Исай Яковлевич (1902–09.12.1948). Родился в г. Бериславе Херсонского уезда Херсонской губернии в семье сапожника-кустаря. Окончил 2 классную церковно-приходскую школу (1915 г.). В КП с апреля 1920 г. В органах ГБ с 1920 г. С 1930 г. начальник СО Харьковского оперсектора ГПУ, с апреля 1931 г. начальник СПО Харьковского оперсектора ГПУ. В феврале 1932–1933 гг. начальник СПО Харьковского облотдела ГПУ, затем начальник СПО Винницкого облотдела ГПУ. С июля 1934 г. начальник СПО УГБ УНКВД по Винницкой области, с августа 1934 г. начальник отдела УГБ УНКВД по Одесской области. В июле 1935 — августе 1937 гг. начальник СПО — 4 отдела УГБ УНКВД по Киевской области, затем заместитель начальника УНКВД по Одесской области. С октября 1937 г. заместитель начальника УНКВД по Киевской области, с декабря 1937 г. по февраль 1938 гг. и. о. начальника УНКВД по Киевской области. В июне — августе 1938 г. начальник 2 отдела 2 (ОО) Управления НКВД СССР, затем начальник 3 отдела 2 Управления НКВД СССР. С сентября 1938 г. начальник отделения 4 (ОО) отдела ГУГБ НКВД СССР, с января 1939 г. начальник 4 отделения 4 отдела ГУГБ НКВД СССР. С сентября 1940 г. начальник ОО НКВД Прибалтийского ВО, с февраля 1941 г. начальник 3 отдела Прибалтийского ВО, в дальнейшем заместитель начальника ОО НКВД Северо-Западного фронта[1]. В мае 1942 —

1. Из наградного листа на И. Я. Бабича (апрель 1942 г.): «...Работал в должности Нач. ОО НКВД (*правильно — начальника 3 отдела. — М. Т., В. З.*) Прибалтийского Военного Округа..., своим непосредственным участием провел исключительно большую работу по сколачиванию частей округа на отпор немецким оккупантам. Выезжал в части и на передовые части помогал командованию и политаппарату наводить революционный порядок в войсках, обеспечивал выполнение боевых приказов Командования фронтом. В самый тяжелый период для фронта сумел быстро мобилизовать чекистский аппарат на восстановление порядка в частях неорганизованно отходящих, организовать службу заграждения, бороться с пресечением дезертирства, трусости, формировать совместно с командованием новые части, очищая их от неустойчивого элемента. В период жестокой обороны и последующего нашего успешного наступления неоднократно выполнял специальные задания Военного Совета фронта, там, где этого требовала обстановка. Выезжал в части, спускался до полка, лично помогая оперативному составу в борьбе с паникерами, трусами, дезертирами, предателями. Как большевик-чекист провел исключительно большую работу по разоблачению и пресечению шпионской

апреле 1943 гг. начальник ОО НКВД Северо-Западного фронта, затем заместитель начальника ГУКР «Смерш» НКО-МВС СССР. С июня 1946 г. заместитель начальника 3 ГУ МГБ СССР, одновременно с июля 1947 г. начальник Высшей школы МГБ СССР. Похоронен в Москве, на Новодевичьем кладбище Капитан ГБ (1936 г.), майор ГБ (1937 г.), дивизионный комиссар (1941 г.), старший майор ГБ (1942 г.), комиссар ГБ (1943 г), генерал-лейтенант (1943 г.)., орден Красной Звезды (1937 г.), 4 ордена Красного Знамени (1942 г., 1943 г., 1944 г., 1945 г.), орден Отечественной войны 1 степени (1944 г.), орден Кутузова 1 степени (1945 г.), орден Ленина (1945 г.), знак «Почетный работник ВЧК-ГПУ» (1932 г.).

Бабушкин Марк Абрамович (1902–22.03.1940). Родился в г. Сосницы Черниговской губернии. Окончил 3 класса еврейской школы (1913 г.), 3-месячные вечерние бухгалтерско-счетоводческие курсы и комвуз в Ростове-на-Дону (1930 г.). Член КП с 1925 г. (в 1925 г. исключался из партии «за шкурничество, карьеризм и связи с чуждым элементом», восстановлен в том же 1925 г.). С 1914 г. ученик, мальчик и рабочий на бумажном складе Фришберга в г. Полтаве, с 1917 г. ученик, конторщик и счетовод в типографии (г. Полтава). В органах ГБ с июля 1920 г. С октября 1926 г. уполномоченный 32 Черноморского-Новороссийского погранотряда ОГПУ, с июля 1928 г. уполномоченный Оперода ПП ОГПУ по СКК. В августе 1931 — марте 1933 гг. оперуполномоченный 3 отделения ЭКО ПП ОГПУ по СКК, затем оперуполномоченный 4 отделения ЭКО ПП ОГПУ по СКК. С января 1934 г. начальник 3 отделения Оперода ПП ОГПУ по СКК, с мая 1934 г. начальник 2 отделения Оперода ПП ОГПУ по СКК. В июле 1934 — июле 1935 гг. начальник 2 отделения Оперода УГБ УНКВД по СКК, в дальнейшем начальник 1 отделения, затем 3 отделения Оперода УНКВД по СКК. С января 1937 г. начальник отделения 2 отдела УГБ УНКВД по СКК, с мая 1937 г. врид. начальника 1 отдела и (с 1 сентября 1937 г.) начальник 1 (охрана руководства края) отдела УГБ УНКВД по Орджоникидзевскому краю. В ноябре — декабре 1937 г. в распоряжении НКВД СССР, затем начальник 12 отделения 1 отдела ГУГБ НКВД СССР. С июня 1938 г. начальник отделения 2 отдела 1 Управления НКВД СССР, с сентября 1938 г. начальник 3 отделения 3 спецотдела НКВД СССР. С ноября 1938 г. начальник отделения 3 (оперативно-чекистского) отдела Управления Сорокского железнодорожного ИТЛ НКВД (Карельская АССР). 2 декабря 1938 г. арестован и 21 марта 1940 г. ВК ВС СССР приговорен к ВМН. Расстрелян. Реабилитирован ВК ВС СССР 28 марта 1957 г. Лейтенант ГБ (1936 г.),

деятельности немецкой агентуры, принимал активное участие в создании нашего агентурного аппарата в тылах противника и его войсках ...» / Общедоступный электронный банк документов «Подвиг Народа в Великой Отечественной войне 1941–1945 гг.» [электронный ресурс] // http://www.podvignaroda.mil.ru/

старший лейтенант ГБ (1937 г.), капитан ГБ (1938 г.). Орден «Знак Почета» (1937 г.), знак «Почетный сотрудник ВЧК-ГПУ» (1937 г.).



Бабушкина-Орлова И. И.

Бабушкина-Орлова[2] Ида Исааковна (1897–?). Родилась в г. Нежине Черниговской губернии. Из семьи купца галантерейными товарами (держал три магазина и штат наемных служащих). Член КП с 1930 г. Окончила приготовительный класс и 1 класс начального училища в г. Нежине (1918 г.). До 1916 г. занималась домашним хозяйством и периодически работала в магазине отца. В 1919 г. проживала в г. Киеве, в 1920 г. переехала с родителями в г. Харьков. С июля 1920 г. в органах ГБ, в январе 1924 г. уволена из ГПУ УССР по сокращению штата. С апреля 1924 г. вновь на работе в органах ГБ. В апреле 1927 — марте 1928 гг. политконтролер ОПК Одесского окротдела ГПУ, затем регистратор УЧОСО Одесского окротдела ГПУ. С октября 1930 г. помощник уполномоченного УСО Одесского окротдела ГПУ, с августа 1931 г. помощник уполномоченного (по политическим партиям) 1 отделения СПО Одесского окротдела-облотдела ГПУ. В августе 1933 — мае 1934 гг. освобожденный заместитель секретаря партбюро Одесского облотдела ГПУ, затем помощник уполномоченного 3 отделения СПО Одесского облотдела ГПУ-УГБ УНКВД по Одесской области. С января 1935 г. освобожденный заместитель секретаря парткома УНКВД по Одесской области, с июля 1935 г. уполномоченный специального отделения УГБ УНКВД по Харьковской области, затем инспектор специального — 9 отделения УГБ УНКВД по Харьковской области. В августе 1937 — апреле 1938 гг. инспектор 1 отделения ОК УНКВД по ДВК. В апреле 1938 г. была уволена «за невозможностью дальнейшего использования в органах ГУГБ НКВД». Кандидат на спецзвание. Знак «Почетный работник ВЧК-ГПУ» (1934 г.).

Баевский Артур Матвеевич (Абрам-Евель Мовшевич) (1892–1971). Родился в г. Мелитополе Таврической губернии. Из семьи типографского наборщика (в дальнейшем владельца небольшой типографии в г. Валуйки). Окончил 4 класса городского училища в г. Валуйки, в 1911–1914 гг. на учебе в частном музыкальном училище в г. Екатеринославе, в 1920-е гг. учился на литературном факультете 1 Московского госуниверситета. Член КП с ноября 1920 г. С 1914 г. на военной службе: рядовой 150 пехотного Таманского полка, в октябре 1914 г. попал в австро-венгерский плен. Находился в лагерях военнопленных в Венгрии. С 1918 г. в Советской России: работал делопроизводителем Валуйского уездного отдела здравоохранения. В июле

2. Настоящая фамилия Бабушкина. Орлова — оперативный псевдоним, под которым она работала в аппарате Харьковской губернской ЧК.

1919 — августе 1921 гг. на службе в РККА, затем на работе в органах ГБ. С января 1923 г. коммерческий директор объединения «Госкино», с июля 1924 г. член правления АО «Межрабпомфильм», в марте 1925 — сентябре 1926 гг. главный инспектор АО «Пролеткино». С октября 1926 г. вновь на работе в органах ГБ: уполномоченный 8 отделения КРО ОГПУ СССР, с декабря 1930 г. на работе в ИНО ОГПУ СССР: сотрудник легальной резидентуры ИНО ОГПУ в Германии. В мае 1933 — июле 1934 гг. на работе в аппарате ИНО ОГПУ СССР, одновременно референт НКИД СССР, затем руководитель легальной резидентуры ИНО ГУГБ НКВД СССР в Швеции (официально — секретарь отдела торгпредства СССР в г. Стокгольме). С июля 1937 по январь 1938 гг. референт НКИД СССР (и одновременно сотрудник 7 (ИНО) отдела ГУГБ НКВД СССР). В январе 1938 г. уволен из НКВД по выслуге лет и состоянию здоровья. С февраля 1938 г. заведующий актерским бюро киностудии «Мосфильма», в дальнейшем начальник реквизиторского цеха, сменный диспетчер киностудии «Мосфильм». В июле 1941 — сентябре 1942 гг. на службе в РККА: переводчик штаба стрелкового полка (Западный фронт)[3], затем заместитель начальника отдела кадров Центральной объединенной киностудии в г. Алма-Ате, сотрудник НИИ фотокиноматериалов и киностудии «Мосфильма». В 1944–1950 гг. заместитель начальника отдела и начальник сектора бюро объединения «Союзэкспортстрой».

---

3. Сын Баевского — Георгий Артурович Баевский (1921–2005). Герой Советского Союза (1944 г.), штурман эскадрильи 5 гвардейского истребительного авиационного полка 11 гвардейской истребительной авиационной дивизии 1 гвардейского смешанного авиационного корпуса 17 воздушной армии 3 Украинского фронта, гвардии старший лейтенант. Участник Парада Победы на Красной площади в г. Москве. Окончил Военно-Воздушную инженерную академию (1951 г.). С 1951 г. служил старшим летчиком-испытателем НИИ ВВС Советской Армии, с 1952 г. — лётчик-инструктор в авиачастях Южно-Уральского и Московского военных округов, командир 910-го бомбардировочного авиационного полка, старший лётчик-инспектор Липецкого центра лётной и технической подготовки руководящего состава, с 1963 г. — заместитель начальника НИИ ВВС по лётной части. Лично провел облет и летные испытания новой авиационной техники, всего 77 типов и модификаций самолетов и вертолетов, за что был удостоен звания «Военный летчик-испытатель 1-го класса». С 1970 г. заместитель командующего ВВС Московского ВО. Генерал-майор авиации. В 1971–1972 гг. выполнял секретную миссию в Египте, где организовал разведку израильских военных объектов. Полученные данные дали возможность египтянам более успешно отражать атаки авиации Израиля. Похоронен на Троекуровском кладбище в г. Москве / Герои страны. Баевский Георгий Артурович [электронный ресурс] // http://www.warheroes.ru/hero/hero.asp?Hero_id=1514.

Бак Борис Аркадьевич (Ааронович) (1897–16.06.1938). Уроженец села Знаменское Верхоленского уезда Иркутской губернии. Старший брат **С. А. Бака**. Из семьи конторщика-бухгалтера[4]. Окончил 4-классное начальное училище (1911 г.)[5], ремесленное механико-техническое училище (1916 г.), курсы при школе прапорщиков в г. Иркутске (1917 г.). Член КП с февраля 1917 г. В 1916 г. помощник машиниста и слесарь в Читинских железнодорожных мастерских, в ноябре 1916 г. призван на военную службу: рядовой запасного батальона в г. Царицыне, юнкер курсов при Иркутской школе прапорщиков, помощник командира взвода 6 запасного саперного батальона (г. Петроград). С января 1918 г. секретарь отдела транспорта и сообщений Иркутского губсовета и инспектор Транспортного отдела ЦИК Советов Сибири, с мая 1918 г. на службе в РККА. В органах ГБ с февраля 1920 г.[6]: начальник СОЧ и заместитель

4. Отец Бака в 1840 г. был выслан из Западного края (Царство Польское) в ссылку в Сибирь, после отбытия ссылки в селе Знаменском Иркутской губернии, оставлен на жительство и был приписан к крестьянству этого села. В дальнейшем уехал на золотые прииски в Бодайбо, где служил счетоводом и бухгалтером на Ленских золотопромышленных товариществах, потом перебрался в г. Иркутск, продолжая работать по этой же профессии у частных лиц. В период гражданской войны занимался торговым посредничеством, по поручению отдельных лиц искал покупателей для их товаров.

5. Обучение Б. А. Бака в начальном училище оплачивала городская управа г. Читы.

6. По утверждению жены Б. А. Бака — Ф. Н. Жарковой — на работу в ВЧК его (Бака) пригласил друг детства — М. Д. Берман. Согласно послужному списку из архивного личного дела Б. А. Бака: с 2.1920 г. — начальник СОЧ и заместитель председателя Томской губчека, с 2.1921 г. — начальник СОЧ и заместитель председателя Иркутской губчека, с 1.1922 г. — начальник СОЧ и заместитель председателя Омской губчека, начальник СОЧ и заместитель начальника Омского губотдела ГПУ, с 7.1922 г. — начальник СОЧ и заместитель начальника Новониколаевского губотдела ГПУ, с 26.1.1923 г. — начальник Новониколаевского губотдела ГПУ, с 7.9.1923 г. — начальник Новониколаевского губотдела ГПУ, и по совместительству заместитель полпреда ОГПУ по Сибирскому краю, с 1.10.1923 г. — начальник СОУ и заместитель полпреда ОГПУ по Сибирскому краю, с 25.1.1926 г. — врид. полпреда ОГПУ по Сибирскому краю, с 6.2.1926 г. — начальник СОУ и заместитель полпреда ОГПУ по Сибирскому краю, с 20.3.1926 г. — врид. полпреда ОГПУ по Сибирскому краю, с 26.4.1926 г. — врид. полпреда ОГПУ по Сибири, с 20.5.1926 г. — начальник СОУ и заместитель полпреда ОГПУ по Сибири, с 18.6.1926 г. — врид. полпреда ОГПУ по Сибири, с 30.6.1926 г. — начальник СОУ и заместитель полпреда ОГПУ по Сибири, с 20.8.1926 г. — врид. полпреда ОГПУ по Сибири, с 10.10.1926 г. — начальник СОУ и заместитель полпреда ОГПУ по Сибири, с 1.3.1927 г. — врид. полпреда ОГПУ по Сибири, с 10.4.1927 г. — на-

председателя Томской губернской ЧК[7]. С ноября 1927 г. начальник Самарского губотдела ОГПУ и начальник ОО ОГПУ Приволжского ВО, с июля 1928 г. полпред ОГПУ по Средне-Волжской области (с октября 1929 г. — СВК) и начальник ОО ОГПУ Приволжского ВО. В июле 1934 — марте 1935 гг. начальник УНКВД по СВК и начальник ОО ГУГБ НКВД Приволжского ВО. С марта 1935 г. 1 заместитель начальника УНКВД по Московской области, с марта 1937 г. начальник УНКВД по Северной области, одновременно в июле — августе 1937 г. председатель «тройки» при УНКВД по Северному краю. Арестован 10 августа 1937 г. и 16 июня 1938 г. Постановлением НКВД, Прокурора СССР и председателя ВК ВС СССР приговорен к ВМН[8]. Расстрелян[9]. 2 апреля 1957 г. ВК ВС СССР реа-

---

чальник СОУ и заместитель полпреда ОГПУ по Сибири, с 4.8.1927 г. — врид. полпреда ОГПУ по Сибири, с 19.11.1927 — в служебной командировке в Самаре.

Из материалов служебной аттестации на Б. А. Бака: « 1926 г. — Тов. Бак очень хорошо знает сибирские условия работы и быстро ориентируется в политической работе, связывая таковую с оперативной работой. Политически развит, выдержан, дисциплинирован. Пользуется авторитетом...»; «1927 г. — Хороший выдержанный работник. Быстро ориентируется в политической обстановке и принимает активное участие в партийной и общественной работе, отрицательных моментов нет. Имеет стремление к самостоятельной работе». Заключение ЦАК ОГПУ: «Занимаемой должности вполне соответствует. Подлежит выдвижению на самостоятельную работу Областного масштаба» // ОРАФ УФСБ по Архангельской области. Архивное личное дело на Б. А. Бака.

7. В декабре 1920 г. Б. А. Бак был отстранен от занимаемой должности по причине служебного злоупотребления — «...освободил родственников жены, задержанных с большим количеством продуктов, предназначенных для Бака и его семьи». 28 декабря 1920 г. возвращен на занимаемый пост, решением Томского губкома РКП(б) ему был вынесен строгий выговор.

8. Из обвинительного заключения на Б. А. Бака: «Признан виновным в том, что, будучи членом контрреволюционной организации правых на Средней Волге и являясь начальником УНКВД в Куйбышеве, покрывал контрреволюционеров, способствовал антисоветской деятельности контрреволюционной организации правых, руководимых Хатаевичем..». В архивном уголовном дела Б. А. Бака имеется один единственный протокол допроса Бака, в котором тот в частности показал: «Моя контрреволюционная деятельность как участника организации правых заключалась в том, что я своей бездеятельностью, предательством в борьбе с контрреволюцией, особенно с правыми, давал право Хатаевичу и другим членам антисоветской организации считать себя „своим человеком“ и творить вредительские контрреволюционные дела, не боясь моего разоблачения» // СОГАСПИ. Ф. 656. Оп. 112. Д. 65. Л. 1–2.

9. Репрессиям были подвергнуты: жена — Жаркова (Бак-Жаркова) Феоктиста Николаевна (1898 — 1970-е гг.). До ареста заведующая приемной жалоб Се-

билитирован. Комиссар ГБ 3-го ранга (1935 г.). Орден Красного Знамени (1932 г.), 2 знака «Почетный работник ВЧК-ГПУ» (1922 г., 1933 г.), знак «Почетный работник РКМ» (1933 г.). В органах ГБ работала жена: **Жаркова (Бак-Жаркова) Феоктиста Николаевна** (1898–1970-е гг.). Уроженка села Бабарыкино Томского уезда Томской губернии. Русская. Из семьи шахтера. Член КП с июля 1919 г. В марте — мае 1918 г. заведующая юридическим отделом и член Отдела по борьбе с контрреволюцией при Военно-революционном штабе Томской губернии. По утверждению российского исследователя А. Г. Теплякова, в 1920–1921 гг. служила в Томской уездной ЧК, по данным авторов справочника, Ф. Н. Жаркова в феврале 1920 — феврале 1921 гг. заместитель заведующего отделом управления Томского губернского ревкома[10]. В дальнейшем в 1925–1928 гг. на прокурорской и судебной работе: помощник прокурора г. Новониколаевска (ныне — г. Новосибирск), член Новосибирского окружного суда, с января 1928 г. член Самарского губернского/областного суда, народный судья в г. Самаре; младшая сестра — **Бак Мария Аркадьевна** (1903–?). Родилась в селе Знаменское Верхоленского уезда Иркутской губернии. Окончила 6 классов гимназии. Член КП с сентября 1922 г. До мая 1920 г. заведующая канцелярией РОСТА в г. Иркутске. В мае — сентябре 1921 г. сотрудник Иркутской губернской ЧК, затем в

верного облисполкома. Арестована 29 сентября 1937 г. и 23 апреля 1938 г. решением Особого Совещания при НКВД СССР по ст. 57-10 и 58-11 УК РСФСР приговорена к 8 годам лишения свободы. Срок наказания отбывала в Темниковском ИТЛ. С 1943 г. после освобождения из лагеря проживала в г. Сызрани, в 1944 г. была направлена на принудительное лечение в Казанскую психиатрическую больницу закрытого типа НКВД-МВД. В декабре 1954 г. была освобождена, 21 июля 1956 г. ВК ВС СССР реабилитирована. С 1954 г. проживала в г. Куйбышеве (ныне — Самара), затем переехала в г. Гродно к родственникам, где и умерла; старшая сестра — Бак Ганна (Галина) Аркадьевна (Аароновна) (1896–?). Жена расстрелянного командира 2 Вольской механизированной дивизии, комбрига В. М. Воронкова (Приволжский ВО) (на момент ареста официально находились в разводе). До ареста — комендант общежития 2 стройконторы в г. Куйбышеве. Арестована 2 ноября 1937 г. и 16 марта 1938 г. Особым Совещанием НКВД СССР как член семьи изменника Родины («...знала о преступной деятельности мужа, но скрывала данные сведения от властей») приговорена к 8 годам лишения свободы. Срок наказания отбывала в 17 отделении Карагандинского ИТЛ НКВД. В 1945 г. освобождена в связи с отбытием срока наказания, в дальнейшем проживала в г. Караганде и г. Щербакове (ныне Ярославль). 12 мая 1956 г. реабилитирована ВК ВС СССР // СОГАСПИ. Ф. 656. Оп. 112. Д. 65. Л. 1–3; РГАСПИ. Регистрационный бланк члена КПСС № 07273223 образца 1954 г. на Бак Г. А.; ОРАФ УФСБ по Самарской области. Архивное уголовное дело № П-5349 на Бак Г. А.

10. См: СОГАСПИ. Ф. 651. Оп. 6. Д. 34. Л. 1–3; Ф. 1. Оп. 3. Д. 48. Л. 1–24.

сентябре 1921 — декабре 1922 г. секретарь Иркутского губкома РКСМ. С 1920-х гг. на работе в органах ОГПУ-НКВД. До мая 1936 г. оперуполномоченный 3 отделения 4 (СПО) отдела ГУГБ НКВД СССР. В мае 1936 г. была уволена в запас по болезни. На январь 1937 г. состояла на особом учете в резерве ОК НКВД по должности оперуполномоченного 4 отдела ГУГБ НКВД СССР. В декабре 1938 г. была уволена вовсе с исключением с учета НКВД СССР. Жена **Б. Д. Бермана** *(см. биосправку)*. По неподтвержденным данным избежала репрессий в период «Большого террора», но была арестована в 1950/1951 гг. Лейтенант ГБ (1935 г.).

Бак Соломон Аркадьевич (Ааронович) (1902–21.01.1940). Уроженец села Знаменское Верхоленского уезда Иркутской губернии. Младший брат **Б. А. Бака**. Из семьи конторщика-бухгалтера. Окончил 5 классов гимназии в г. Иркутске (1919 г.). Член КП с января 1918 г.[11]. В 1924–1926 гг. на службе в РККА, затем на работе в органах ГБ. В ноябре 1926 — июне 1927 гг. помощник начальника 1 отделения Восточного отдела ОГПУ СССР, затем начальник 1 отделения Восточного отдела ОГПУ СССР. С июля 1929 г. начальник Семипалатинского окротдела ОГПУ, с октября 1930 г. начальник Семипалатинского оперсектора ОГПУ. В феврале 1932 — июле 1934 гг. начальник Карагандинского облотдела ОГПУ, затем начальник УНКВД по Карагандинской области. С марта 1936 г. начальник СПО УГБ УНКВД по Казахской АССР, с декабря 1936 г. заместитель начальника УНКВД по Ярославской области. В апреле — октябре 1937 г. нарком внутренних дел Башкирской АССР[12], одновременно: в июле — октябре 1937 г. председатель «тройки» при НКВД Башкирской АССР, затем заместитель наркома внутренних дел Бурят-Монгольской

11. Из автобиографии С. А. Бака: «На мое вступление в партию, помимо активной работы в Союзе молодежи, в значительной мере повлиял мой брат (работает сейчас в Архангельске), который вступил в партию после Февральской революции и после Октябрьской революции по поручению Иркутской большевистской организации выехал в Ленинград в Совнарком, оставшись в Центральной России в армии и на чекистской работе..» // Центральный государственный архив общественных объединений Республики Башкортостан. Ф. 122. Оп. 36. Д. 273. Л. 6.

12. 3–5 октября 1937 г. прибывший в Уфу секретарь ЦК ВКП(б) А. А. Жданов провёл пленум Башкирского обкома ВКП(б), на котором заявил о существовании в республиканской парторганизации двух контрреволюционных организаций. Одна — «троцкистско-бухаринская» под руководством первого секретаря обкома Я. Б. Быкина, другая — «буржуазно-националистическая», её возглавлял второй секретарь обкома партии А. Р. Исанчурин. Нарком внутренних дел Башкирии С. А. Бак был обвинен в «медлительности и либерализме в деле разгрома врагов народа и изменников родины». Несмотря на столь громкие обвинения, Бак не был арестован, а фактически отправлен в «ссылку» — на работу в Бурят-Монголию // Советская Башкирия. — 1989. — 11 апреля.

АССР и по совместительству: (с января 1938 г.) член «тройки» при НКВД Бурят-Монгольской АССР. В марте 1938 г. откомандирован в распоряжение ГУЛАГа НКВД СССР, с апреля 1938 г. начальник 3 отдела Волжского ИТЛ НКВД. Арестован 16 октября 1938 г. и 19 января 1940 г. ВК ВС СССР по ст. ст. 58-1а, 58-8 и 58-11 УК РСФСР приговорен к ВМН. Расстрелян. Заключением Главной Военной Прокуратуры СССР от 27 марта 1990 г. в реабилитации отказано. Определением ВК ВС РФ от 26 ноября 2013 г. признан не подлежащим реабилитации. Старший лейтенант ГБ (1935 г.), капитан ГБ (1936 г.), майор ГБ (1937 г.). Знак «Почетный работник ВЧК-ГПУ» (1933 г.), знак «XV лет Казахстану» (1936 г.).

Бакони Андрей Самуилович (1887–21.08.1937). Уроженец г. Карцага (Венгрия). Член КП с 1928 г. (в 1919–1928 гг. состоял в КП Венгрии и КП Австрии). До июня 1937 г. сотрудник ИНО — 7 отдела ГУГБ НКВД СССР. Арестован 3 июня 1937 и 21 августа 1937 г. Комиссией НКВД и Прокурора СССР приговорен к ВМН. Расстрелян в тот же день. Определением ВК ВС СССР от 23 июня 1956 г. реабилитирован. Старший лейтенант ГБ (1936 г.).

Барбаров Петр Иосифович (1905–2000). Уроженец г. Чернигова. Окончил еврейскую начальную религиозную школу (хедер) (1914 г.) и 3 класса гимназии в г. Чернигове (1918 г.), в 1922–1923 гг. учился в Черниговском кооперативном техникуме, в 1931 г. — в Харьковском техникуме востоковедения. Член КП с ноября 1928 г.[13] В органах ГБ с августа 1920 г. С 1930 г. — политрук трудовой колонии ГПУ УССР им. Ф. Э. Дзержинского (г. Харьков). В июне 1932 — январе 1933 гг. уполномоченный 4 отделения ОО ГПУ УССР, затем заместитель начальника МТС (по работе с ОГПУ) Ананьевской МТС (Одесская область). С декабря 1933 г. уполномоченный ИНО ГПУ УССР, с мая 1934 г. сотрудник Харьковского облотдела ГПУ-УГБ УНКВД по Харьковской области. В июне 1935 — апреле 1937 гг. начальник отделения ОО — 5 (ОО) отдела УГБ УНКВД по Харьковской области, затем начальник 2 отделения 3 (КРО) отдела УГБ УНКВД по Харьковской области. С апреля 1938 г. врид. начальника 3 (КРО) отдела УГБ УНКВД по Харьковской области, с мая 1938 г. начальник 3 (КРО) отдела УГБ УНКВД по Харьковской области. В апреле 1939 г. уволен вовсе из НКВД «за невозможностью дальнейшего использования», с июня 1939 г. пенсионер НКВД в г. Харькове. С 1939 г. заместитель директора Харьковского машиностроительного завода № 183 (по охране), с 1940 г. на руководящих должностях на Харьковском тракторном заводе им. С.Орджоникидзе, с 1941 г. в эвакуации в г. Челябинске. В 1942–1949 гг. заместитель директора Кировского завода Наркомтанкопрома СССР (по кадрам) (г. Челябинск), затем на руководящих должностях на Челябинском заводе дорожно-строитель-

13. П. И. Барбаров исключался из партии за пьянство и «...женитьбу по религиозному обряду».

ных машин им. Д. Колющко. С 1982 г. на пенсии, проживал в г. Челябинске. Старший лейтенант ГБ (1936 г.). Орден Красного Знамени (1945 г.). В органах НКВД работал младший брат — **Барбаров Леонид Иосифович** (1907–26/27.01.1942). Уроженец г. Чернигова. На 1936 г. — начальник Сорокского РО НКВД (Ленинградская область), дальнейшем на работе в Управлении Северного железнодорожного ИТЛ НКВД. На январь 1942 г. заместитель начальника 6 отделения Севжелдорлага НКВД. Погиб при ликвидации банды в Усть-Усинском районе Коми АССР[14]. Лейтенант ГБ (1936 г.).

Баркан Иуда Рувимович (1896–14.04.1939). Родился в г. Кременчуге Полтавской губернии. Из семьи купца (по другим данным — из семьи кустаря-портного). Образование низшее. Член КП с июля 1920 г. В 1909–1911 гг. мальчик на лесном складе в г. Кременчуге, затем укладчик леса на лесном складе и подавальщик крошки на махорочной фабрике в г. Лубны. С 1914 г. рабочий махорочной фабрики в г. Кременчуге, с августа 1915 г. на военной службе: рядовой 148 пехотного Каспийского полка. В декабре 1917 — феврале 1918 гг. на службе в отряде Красной Гвардии, затем крошильщик на махорочной фабрике Гурари в г. Кременчу-

14. Обстоятельства гибели Л. И. Барбарова таковы: 24 января 1942 г. заключенные лагерного пункта «Лесорейд» Воркутинского ИТЛ НКВД под руководством М. Ретюнина подняли восстание. Разоружили вооруженную охрану лагпункта и под видом отряда ВОХР маршем двинулись к райцентру — село Усть-Уса Усть-Усинского района Коми АССР. Войдя в село, повстанцы одновременно атаковали здания районного отделения НКВД и КПЗ. При атаке КПЗ было убито 2 милиционера и освобождено 38 заключенных, из которых к повстанцам присоединились 12 человек. После неудачной атаки на здание райотдела милиции восставшие покинули село и двинулись вверх по реке Печора, к лаготделениям Печорского ИТЛ НКВД, рассчитывая там получить поддержку. По приказу заместителя наркома внутренних дел Коми АССР В. Симакова для ликвидации банды М. Ретюнина был сформирован отряд из бойцов 4 дивизиона ВОХР Севжелдорлага НКВД, позднее в район восстания были переброшены отряды, состоящие из сотрудников НКВД Коми АССР, партийных и советских активистов. 27 января 1942 г. вблизи с. Усть-Лыжа отряд 4 дивизиона ВОХР наткнулся на повстанцев. Повстанцы заняли оборону, вырыв в снегу окопы. В результате боя отряд вохровцев понес серьезные потери. Причиной неудачи стали отсутствие единого руководства ведением боя и неумелый выбор огневых позиций. Вохровцы потеряли 16 человек убитыми (в т. ч. и начальника отделения Севжелдорлага лейтенанта ГБ Барбарова) и 9 человек ранеными. Значительная часть погибших погибла под огнем собственных взводов. Отступившие повстанцы приняли решение разбиться на группы, чтобы попытаться уйти в Большеземельскую тундру к ненцам-оленеводам. К 2 февраля 1942 г. все группы восставших были ликвидированы / Подр. см.: *Рогачев М. Б.* Усинское восстание: документы и комментарии // Покаяние: Мартиролог. Т. 7. / Сост. М. Б. Рогачев. — Сыктывкар, Фонд «Покаяние», 2005. — С. 165–209.

ге. С апреля 1918 г. на службе в РККА. В апреле 1919 — августе 1923 гг. на службе в войсках ВЧК-ГПУ, затем надзиратель, врид. коменданта и комендант Терского окротдела ОГПУ[15]. С октября 1929 г. помощник коменданта ПП ОГПУ по СКК, с ноября 1929 г. комендант ПП ОГПУ по СКК. В ноябре 1931 — марте 1932 гг. заместитель начальника общего отдела ПП ОГПУ по СКК, затем находился в распоряжении ОК ОГПУ СССР. С апреля 1932 г. начальник общего отдела ПП ОГПУ по Средней Азии, в июле — ноябре 1934 г. начальник АХО УНКВД по Средней Азии, затем (с декабря 1934 г.) помощник начальника Санитарно-курортного отдела АХУ НКВД СССР. В феврале — апреле 1937 г. заместитель начальника 9 части 1 отдела ГУГБ НКВД СССР, в дальнейшем начальник 15 отделения 1 отдела (охрана правительства и руководства партии) ГУГБ НКВД СССР. Арестован 5 ноября 1938 г. и 13 апреля 1939 г. ВК ВС СССР приговорен к ВМН. Расстрелян. Реабилитирован 19 марта 1957 г. ВК ВС СССР. Капитан ГБ (1936 г.). Орден Красной Звезды (1937 г.), знак «Почетный работник ВЧК-ГПУ» (1934 г.), медаль «XX лет РККА» (1938 г.).

Беленький Абрам Яковлевич (Хацкелевич) (1883–16.10.1941). Родился в мест. Свержень Рогачевского уезда Могилёвской губернии. Из семьи мещанина-ремесленника (по другим данным — из семьи рабочего). Образование низшее. Член КП с января 1902 г. В мае — декабре 1917 г. заведующий легальной типографией «Труд» ЦК РСДРП(б) (г. Петроград). В органах ГБ с декабря 1917 г. С ноября 1920 г. начальник специального отделения при Президиуме ВЧК, с февраля 1922 г. начальник специального отделения при Коллегии ГПУ-ОГПУ СССР (отвечал за охрану руководителей партии и правительства). В октябре 1928 г. освобожден от занимаемой должности «по собственному желанию» и откомандирован в резерв АОУ ОГПУ СССР. С сентября 1930 г. особоуполномоченный при председателе ОГПУ (с прикомандированием к УЛАГу ОГПУ СССР), с июля 1934 г. особоуполномоченный при наркоме внутренних дел СССР, с декабря 1936 г. помощник особоуполномоченного НКВД СССР. Арестован 9 мая 1938 г. и 29 мая 1939 г. ОСО при НКВД СССР «за антисоветскую агитацию» осужден на 5 лет лишения свободы. Срок наказания отбывал в Усть-Вымском ИТЛ НКВД

15. Во 2-й половине 1928 г. Терским окротделом ОГПУ была выявлена и ликвидирована контрреволюционная организация (около 100 чел.), руководимая бывшими белыми офицерами. Приказом ОГПУ СССР № 128 по личному составу от 14 июня 1929 г. «...отмечая проявленные при этом беззаветную преданность делу пролетарской революции» комендант Терского окротдела ОГПУ И. Р. Баркан был награжден почетным оружием — малым пистолетом системы «Маузер» с надписью «За преданность делу пролетарской диктатуры — от Коллегии ОГПУ» // ОРАФ УФСБ по Самарской области. Коллекция приказов ВЧК-ОГПУ-НКВД-МГБ СССР. Приказ ОГПУ СССР № 128 по личному составу от 14 июня 1929 г.

(Коми АССР). 25 августа 1939 г. возвращен из лагеря НКВД в г. Москву. 26 апреля 1940 г. решение ОСО при НКВД СССР было отменено и уголовное дело в отношении Беленького было направлено на доследование. 7 июля 1941 г. ВК ВС СССР приговорен к ВМН[16]. Расстрелян[17]. Реабилитирован ВК ВС СССР 30 мая 1956 г. Майор ГБ (1935 г.). 2 знака «Почетный работник ВЧК-ГПУ» (1922 г., 1932 г.).

Белкин Михаил Ильич (Моисей Эльнович) (1901–11.1980). Родился в г. Рославле Смоленской губернии. Из семьи заведующего лесным складом (по другим данным — торговца). Член КП с 1918 г. В 1918 г. на службе в РККА, с 1918 г. в органах ГБ. С 1930 г. на разных должностях в КРО-ОО ОГПУ СССР, затем на нелегальной работе в Маньчжурии. В 1932–1933 гг. в служебной командировке в Персии, затем заместитель начальника политотдела МТС (по работе ОГПУ) Красноармейской МТС (СКК). С 1934 г. на работе в аппарате СПО ОГПУ-ГУГБ НКВД СССР, с 1935 г. резидент ИНО ГУГБ НКВД в Тувинской народной республике. В 1936–1938 гг. в служебной командировке в китайской провинции Синьцзян, в дальнейшем начальник 1 отделения 2 отдела ГЭУ НКВД СССР. С 1939 г. на учебе в Военной Академии им. М. В. Фрунзе, с июня 1941 г. начальник ОО НКВД 35 стрелкового корпуса (Юж-

16. По материалам обвинения А. Я. Беленький «...является участником контрреволюционного заговора, существовавшего среди бывших сотрудников органов НКВД. Был лично связан с руководством к-р. заговора, в частности с ЯГОДОЙ — являлся постоянным участником сборищ заговорщиков, проводимых ЯГОДОЙ под видом „банкетов". Находился в близких отношениях с участниками заговора: КАНЕРОМ, ЗАКОВСКИМ, АГРАНОВЫМ, ПАУКЕРОМ, ФЕЛЬДМАНОМ (осуждены к ВМН). На квартире БЕЛЕНЬКОГО также производились сборища руководства антисоветского заговора в НКВД с участием ЯГОДЫ, КАНЕРА, ЛУРЬЕ, ПАУКЕРА, ГУЛЬКО и др. БЕЛЕНЬКИЙ имел личную связь с ТУХАЧЕВСКИМ, КОРК, ЕНУКИДЗЕ, РЫКОВЫМ и ХАЛЕПСКИМ (осуждены к ВМН), у которых БЕЛЕНЬКИЙ бывал на дачах и семейных вечерах. Брат и сестра БЕЛЕНЬКОГО А. Я. — кадровые троцкисты — арестованы органами НКВД за контрреволюционную, троцкистскую работу. Следствием установлено, что сестра БЕЛЕНЬКОГО — БЕЛЕНЬКАЯ Берта — находилась на квартире ТРОЦКОГО во время его ареста и высылки из пределов Советского Союза, о чем знал БЕЛЕНЬКИЙ А. Я. В принадлежности к антисоветскому заговору изобличается показаниями УСОВА, ШАНИНА (осуждены к ВМН) и РУТКОВСКОГО (арестован). Близкая связь с участниками антисоветского заговора подтверждается также показаниями БУЛАНОВА, КАТЕНЕЦКОГО (осуждены к ВМН) и БЕЛЕНЬКОЙ Г. Т (жена — осуждена к исправительно-трудовым работам)» // Сталинские расстрельные списки [Электронный ресурс]. — М.: Звенья, 2002 [CD-ROM].

17. Жене было объявлено, что А. Я. Беленький умер 10 февраля 1942 г. в местах лишения свободы.

ный фронт), затем начальник ОО НКВД 34 армии (Северо-Западный фронт). В мае — декабре 1942 г. заместитель начальника ОО НКВД Крымского фронта, заместитель начальника ОО НКВД Северо-Кавказского фронта, затем начальник ОО НКВД Северной группы войск Закавказского фронта. С апреля 1943 г. начальник УКР «Смерш» Северо-Кавказского фронта, в дальнейшем начальник УКР «Смерш» Отдельной Приморской армии и (с мая 1944 г.) начальник УКР «Смерш» 3 Прибалтийского фронта. С 1945 г. начальник оперативной группы ГУКР «Смерш» в Венгрии, начальник инспекции Союзной контрольной комиссии в Венгрии, с июня 1946 г. заместитель начальника 1 ГУ МГБ СССР. В июне 1947 — марте 1950 гг. начальник УКР МГБ Центральной группы советских войск (в Австрии и Венгрии), затем заместитель начальника 1 Управления МГБ СССР. В августе 1951 г. откомандирован в распоряжение УК МГБ СССР. 28 октября 1951 г. арестован по «делу Абакумова». 4 июня 1953 г. освобожден из-под стражи и уволен из органов МВД «по фактам, дискредитирующим высокое звание начальствующего состава». В ноябре 1954 г. лишен генеральского звания «как дискредитировавший себя за время работы в органах... и недостойный в связи с этим высокого звания генерала». Капитан ГБ (1936 г.), майор ГБ, комиссар ГБ (1943 г.), генерал-лейтенант (1944 г.). 2 ордена Ленина (1938 г., 1945 г.), 6 орденов Красного Знамени (1943 г., 1944 г., 1947 г., 1949 г.), орден Богдана Хмельницкого 2 степени (1945 г.), орден Отечественной войны 1 степени (1943 г.)[18], знак «Почетный работник ВЧК-ГПУ» (1934 г.).

---

18. Из наградного листа на М. И. Белкина: «Руководимый тов. БЕЛКИНЫМ М. И. коллектив военных чекистов, действуя в боевых порядках войск Северо-Кавказского фронта с задачей захвата и ликвидации агентуры противника и его активных пособников на территории освобождаемой от немецко-фашистских захватчиков, — отлично справлялся с этой работой, обеспечив безопасность рядов войск и участка занимаемого СКФ от воздействия агентуры противника. При выполнении этой задачи тов. БЕЛКИН, лично руководивший Оперативной группой чекистов действовавшей в гор. Краснодаре, в первый же день освобождения города от немецко-фашистских захватчиков — захватил группу карателей из немецкого карательного органа „ЗОНДЕРКОМАНДА СС 10-а“ при Краснодарском гестапо и командовании 17 немецкой армии. Умелым и быстрым разворотом дела этой группы были установлены и неопровержимо документированы факты зверского истребления нескольких тысяч советских людей и пленных красноармейцев путем удушения их газами по прямому приказу немецкого командования руками гестаповцев. Отличное проведение данного дела, обеспечило его рассмотрение в открытом судебном процессе, получившем международное значение в свете разоблачения истинного лица немецко-фашистских захватчиков. Вместе с этим всенародное рассмотрение

Белкин Наум Маркович (1893–03.1942). Родился в мест. Жлобин Рогачевского уезда Могилёвской губернии. Из семьи мещанина. Окончил 3 класса частной гимназии в г. Гомеле. Член КП с октября 1918 г. Участник 1 мировой войны, в 1914–1918 гг. находился в немецком плену. В 1918 г. вернулся в Советскую Россию, в дальнейшем на хозяйственной работе в г. Саратове и заведующий отделом Наркомата труда и социального обеспечения Туркестанской АССР. В 1920–1921 гг. на службе в РККА, затем на работе в системе НКПС РСФСР. С 1922 г. на работе в аппарате НКИД СССР, с 1924 г. направлен на работу за рубеж в Саудовскую Аравию, в 1925–1931 гг. по линии НКВТ СССР работал в Йемене и Ираке. В органах ГБ с июня 1931 г. В 1933–1934 гг. находился на нелегальной работе в Болгарии, Югославии и Уругвае, затем сотрудник легальной резидентуры ИНО ГУГБ НКВД в Германии. С октября 1936 г. заместитель легального резидента ИНО ГУГБ НКВД в Испании и заместитель представителя НКВД СССР при Службе безопасности Испанской республики (официально занимал должность заведующего бюро печати полпредства СССР в Испании). В августе 1938 г., после побега **А. М. Орлова**, был отозван в г. Москву, в марте 1939 г. уволен из НКВД вовсе «за невозможностью использования в ГУГБ НКВД». В 1939–1941 гг. начальник бюро информации Всесоюзного радиокомитета при СНК СССР. С июля 1941 г. на службе в РККА: старший политрук Центрального военного госпиталя РККА, в ноябре 1941 г. возвращен на работу в органы ГБ: сотрудник 2 отдела НКВД СССР. В декабре 1941 г. направлен на оперативную работу в Иран для изучения «курдского вопроса» (по линии 2 отдела 4 Управления НКВД СССР). Умер от сыпного тифа в г. Тавризе (Иран). Старший лейтенант ГБ (1936 г.). Орден Красного Знамени (1937 г.).

Белогорский Дмитрий Аркадьевич[19] **(Вайсенберг Рахим Абрамович)** (1898–03.09.1938). Уроженец г. Александрии Херсонской губернии. Из семьи лесоторговца. Окончил 4-х классную частную прогимназию в г. Николаеве (1916 г.). Член КП с 1934 г. В 1916–1917 гг. приемщик на частном маслобойном заводе в г. Николаеве, затем на иждивении у родителей в г. Александрии. С февраля 1918 г. на службе в Красной Гвардии и РККА: красногвардеец Криворожского отряда Никитина, рядовой 6 пехотного полка, командир эскадрона 1 Укра-

данного дела еще больше усилило законную ярость нашего народа и войск в их стремлении уничтожить фашизм и его руководителей...» / Общедоступный электронный банк документов «Подвиг Народа в Великой Отечественной войне 1941–1945 гг.» [электронный ресурс] // http://podvignaroda.mil.ru/

19. Сменил фамилию, имя и отчество в 1922 г., в связи с работой в органах ЧК-ГПУ.

инского кавполка, с ноября 1919 г. командир дивизиона 1 бригады 2 полка и помощник командира 3 полка 1 Красной Кавказской кавдивизии, с октября 1920 г. находился на излечении в военных госпиталях (г. г. Таганрог, Баку и Екатеринослав). В июне 1921 г. уволен со службы в РККА по болезни. В органах ГБ в 1921–1922 гг., и с мая 1928 г. В январе 1923 — январе 1924 гг. уполномоченный секретной агентуры подотдела уголовного розыска в г. Екатеринославе, начальник секретной части подотдела уголовного розыска Винницкого губернского отдела управления, затем начальник секретно-информационной части и заместитель начальника Центророзыска Крымской АССР. В июле 1925 — феврале 1928 гг. начальник подотдела уголовного розыска Амурского губернского административного отдела, затем старший инспектор Центророзыска НКВД РСФСР. С мая 1928 г. уполномоченный ЭКУ ОГПУ СССР, с октября 1929 г. уполномоченный, старший уполномоченный и оперуполномоченный 1 отделения ЭКУ ОГПУ СССР, с февраля 1932 г. помощник начальника 1 отделения ЭКУ ОГПУ СССР, затем врид. начальника 2 отделения ЭКУ ОГПУ СССР. В июле 1934 — январе 1935 гг. помощник начальника 2 отделения ЭКО ГУГБ НКВД СССР, затем состоял в резерве ОК НКВД СССР. С мая 1935 г. сотрудник для особых поручений при начальнике ЭКО ГУГБ НКВД СССР, с ноября 1936 г. сотрудник для особых поручений при начальнике 3 (КРО) отдела ГУГБ НКВД СССР (на правах начальника отделения). В октябре 1937 г. уволен из НКВД в запас по болезни, в дальнейшем пенсионер ГУГБ НКВД СССР, проживал в г. Москве. Арестован 2 апреля 1938 г. и 3 сентября 1938 г. ВК ВС СССР приговорен к ВМН. Расстрелян. 16 октября 1996 г. реабилитирован Главной Военной прокуратурой РФ. Капитан ГБ (1935 г.). Орден Трудового Красного Знамени (1925 г.), знак «Почетный работник ВЧК-ГПУ» (1932 г.).

Бельский (Левин) Лев Николаевич (Абрам Михайлович) (1889–16.10.1941). Родился в мест. Мир Новогрудского уезда Минской губернии. Из семьи служащего транспортной конторы. Экстерном сдал экзамены при Виленском учебном округе на звание домашнего учителя и аптекарского ученика (1908 г.). Член КП с июня 1917 г. (в 1905–1907 гг. — член Бунда). В органах ГБ с апреля 1918 г. С октября 1923 г. полпред ГПУ по Туркестану, полпред ОГПУ по Средней Азии, с марта 1930 г. полпред ОГПУ по Московской области. С августа 1931 г. начальник Главного управления народного питания (Главнарпит) и член коллегии Наркомата снабжения СССР, одновременно состоял в особом резерве ОГПУ СССР. В июле 1933 г. возвращен на работу в органы ГБ: полпред ОГПУ по Нижневолжскому краю. С января 1934 г. начальник ГУРКМ ОГПУ СССР, с июля 1934 г. начальник ГУРКМ НКВД СССР (до августа 1937 г.) и одновременно с ноября 1936 г. 2 заместитель наркома внутренних

дел СССР[20]. С апреля 1938 г. 1 заместитель наркома путей сообщения СССР, с апреля 1939 г. уполномоченный НКПС СССР на строительстве железнодорожной линии Карталы-Акмолинск (с функциями заказчика). 30 июня 1939 г. арестован и 5 июля 1941 г. ВК ВС СССР осужден к ВМН[21]. Расстрелян. 30 сентября 2014 г. ВК ВС РФ признан не подлежащим реабилитации. Депутат Верховного Совета СССР 1 созыва. Комиссар ГБ 2-го ранга (1935 г.). 2 ордена Красного Знамени (1921 г., 1927 г.), орден Ленина (1937 г.), орден Трудового Красного Знамени Узбекской ССР (1927 г.), знак «Почетный работник ВЧК-ГПУ» (1927 г.).

Бельский Леонид Наумович (1897–?). Родился в г. Баку. Из семьи рабочего. Член КП. В 1926–1930 гг. уполномоченный (по борьбе с контрабандой) Николаевского окротдела ГПУ, в дальнейшем уполномоченный Николаевского ГО ГПУ. С 1931 г. комендант Полтавского опер-сектора ГПУ, с 1932 г. комендант Винницкого облотдела ГПУ, с июля 1934 г. комендант УНКВД по Винницкой области. В 1939 г. был уволен

20. В сентябре 1937 г. Л. Н. Бельский вместе с секретарем ЦК ВКП(б) А. А. Андреевым выезжал в Среднюю Азию для «чистки» партийно-советского аппарата и органов НКВД. По мнению руководства НКВД СССР, многие районы Узбекской, Туркменской и Таджикской ССР были поражены работой «врагов народа», а также кулацкими и басмаческими элементами. В одном из своих выступлений на оперативном совещании в НКВД Туркмении Бельский подтвердил правильность избиения упорствующих подследственных, а также объяснил, как следует «правильно» оформлять протоколы допросов. Взяв несколько протоколов, он так их «отредактировал», что содержавшиеся в них показания приобрели иной смысл // См.: *Павлюков А.* Ежов. Биография. — М.: Захаров, 2007. — С. 317; Советское руководство. Переписка. 1928–1941. — М.: Росспэн, 1999. — С. 372–374, 377–379.

21. Л. Н. Бельский был обвинен в том, что являлся «...участником антисоветской заговорщической организации в НКВД и правотроцкистской организации в НКПС. В 1930 году группой бывших руководящих работников ОГПУ ВОРОНЦОВЫМ, ОЛЬСКИМ и ЕВДОКИМОВЫМ (осуждены к ВМН) был завербован в антисоветскую заговорщическую организацию и по вражеской работе был связан последовательно с ОЛЬСКИМ, УНШЛИХТОМ, АГРАНОВЫМ, ЕЖОВЫМ и ФРИНОВСКИМ (осуждены к ВМН). В 1931 году был привлечен к шпионской работе в пользу Польши ОЛЬСКИМ. В 1937 (*правильно в 1938. — М. Т., В. З.*) году, при переходе на работу в НКПС, получил от ЕЖОВА указание об организации антисоветской подрывной работы на железнодорожном транспорте. За период своего пребывания в НКПС проводил вредительскую работу, направленную к срыву работы железнодорожного транспорта и государственного плана перевозок, путем зашивки железных дорог, недоброкачественного ремонта паровозов и дезорганизации снабжения важнейших железнодорожных магистралей углем. Подготавливал террористический акт...» // Сталинские расстрельные списки [Электронный ресурс]. — М.: Звенья, 2002 [CD-ROM].

из НКВД. В дальнейшем был восстановлен на работе в НКВД УССР, затем на разных оперативных должностях в НКВД-НКГБ-МГБ УССР. До 1949 г. начальник Внутренней тюрьмы УМГБ по Сталинской области. Лейтенант ГБ (1936 г.), майор ГБ (на 1949 г.). Орден Красной Звезды (1937 г.), орден Ленина (1945 г.), орден Красного Знамени (1945 г.).

Бельский (Минц) Максим Натанович (1898–21.08.1937). Родился в г. Рыпине Плоцкой губернии в семье владельца аптеки. Окончил гимназию (1916 г.). Член КП с марта 1918 г. (в 1916–1918 гг. состоял в партии эсеров). В органах ГБ с февраля 1920 г. В 1924–1925 гг. легальный резидент ИНО ОГПУ в Чехословакии (занимал должность 2 секретаря советской дипмиссии в Праге), затем легальный резидент ИНО ОГПУ в Дании (официально являлся атташе полпредства СССР в Копенгагене). В дальнейшем на работе в центральном аппарате ОГПУ (в 1930–1931 гг. сотрудник для особых поручений при начальнике ОО ОГПУ СССР)[22], затем до апреля 1932 г. помощник начальника Читинского оперсектора ОГПУ. В апреле 1932 — августе 1933 гг. начальник Читинского оперсектора ОГПУ, в дальнейшем в распоряжении ПП ОГПУ по ВСК. С сентября 1933 г. помощник начальника ЭКО ПП ОГПУ-УГБ УНКВД по Московской области, с сентября 1934 г. находился в особом резерве ГУГБ НКВД СССР. В 1934–1937 гг. проходил обучение в Институте красной профессуры, затем сотрудник 3 (КРО) отдела ГУГБ НКВД СССР. 2 июня 1937 г. арестован и 21 августа 1937 г. Комиссией НКВД, Прокурора СССР и председателя ВК ВС СССР приговорен к ВМН. Расстрелян. Реабилитирован ВТ Московского ВО 10 апреля 1958 г. Знак «Почетный работник ВЧК-ГПУ» (1930 г.).

Бененсон Максим Львович (1903–1974). Родился в мест. Крупка Сенненского уезда Могилёвской губернии. Из семьи служащего. Образование низшее. Член КП с декабря 1936 г. В органах ГБ с декабря 1925 г. В октябре 1927 — июле 1928 гг. врид. старшего уполномоченного КРО Водного ТО (ВТО) ОГПУ СССР, затем старший уполномоченный и начальник отделения ВТО ОГПУ СССР. С августа 1930 г. начальник 4 отделения ВТО ОГПУ СССР, с ноября 1930 г. старший инспектор, старший уполномоченный СОЧ ТО ОГПУ СССР, с октября 1931 г. на работе в системе НКПС СССР. В мае 1933 — июле 1934 гг. оперуполномоченный ТО ОГПУ СССР, затем оперуполномоченный 1 отделения ТО ГУГБ НКВД СССР. С августа 1935 г. помощник начальника 1 отделения ТО, в дальнейшем заместитель начальника 6 отделения 6 (ТО) отдела ГУГБ НКВД СССР. В декабре 1937 — апреле 1938 гг. начальник 8 отделения 6 отдела ГУГБ НКВД СССР, затем начальник 1 отделения 6 отдела ГУГБ НКВД

22. Приказом ОГПУ СССР № 627 по личному составу от 28 октября 1931 г. М. Н. Бельскому было присвоено звание оперативного переводчика 1 категории по немецкому, французскому и английскому языкам.

СССР. С июня 1938 г. помощник начальника 1 отдела 3 (Транспортного) Управления НКВД СССР, с сентября 1939 г. помощник начальника 1 отдела ГТУ НКВД СССР. В мае 1940 — феврале 1941 гг. заместитель начальника 1 отдела ГТУ НКВД СССР, затем заместитель начальника 1 отдела 3 Управления НКГБ СССР. С августа 1941 г. начальник 1 отдела 3 Управления НКВД СССР, с мая 1943 г. заместитель начальника и начальник 1 отдела 3 Управления НКГБ-ТУ МГБ СССР, с июня 1947 г. заместитель начальника ГУО на железнодорожном и водном транспорте МГБ СССР. В сентябре 1947 — сентябре 1950 гг. и. о. начальника и начальник оперотдела Управления охраны на железнодорожном транспорте ГУО на железнодорожном и водном транспорте МГБ СССР, в дальнейшем в распоряжении УК МГБ СССР. С января 1951 г. начальник 3 отдела Управления охраны МГБ-ДТО МВД Московско-Рязанской железной дороги. В апреле 1953 г. уволен из МВД, в дальнейшем на пенсии, проживал в г. Москве. Старший лейтенант ГБ (1935 г.), капитан ГБ (1937 г.), майор ГБ (1941 г.), полковник ГБ (1943 г.). 2 ордена Красного Знамени (1945 г.), 3 ордена Отечественной войны 2 степени (1945 г., 1948 г., 1949 г.), 2 ордена Красной Звезды (1937 г., 1944 г.), орден «Знак Почета» (1943 г.).

Берг Исай Давидович (1905–07.03.1939). Родился в г. Москве. Окончил основной курс ВПШ ОГПУ (1926 г.). Член КП с 1930 г. После окончания ВПШ ОГПУ с 1926 г. инструктор-проводник служебных собак 36 Батумского погранотряда ОГПУ, в дальнейшем инструктор школы-питомника служебного собаководства ГУПО и войск ОГПУ СССР. С 1930 г. на негласной работе в ПП ОГПУ по Московской области (негласный резидент ОГПУ на обувной фабрике «Буревестник», секретный сотрудник ОГПУ на предприятии «Оргметалл» (г. Москва)) (Московская область), с 1932 г. помощник уполномоченного и уполномоченный Щелковского РО ОГПУ-НКВД. В 1935 — сентябре 1936 гг. оперуполномоченный Кунцевского РО НКВД (Московская область), затем начальник Верейского РО НКВД (Московская область)[23], с 1937 г. помощник секретаря начальника УНКВД по Московской области (С. Ф. Реденса). В августе 1937 — августе 1938 гг. начальник АХО УНКВД по Московской области. В августе 1938 г. был снят с занимаемой должности «...за участие в безобразной пьянке и непристойное поведение в квартире сослуживца». Арестован 4 августа 1938 г. и 7 марта 1939 г. ВК ВС СССР приговорен к ВМН[24]. Расстрелян. Реабилитирован 6 июня 1962 г. ВК ВС

23. И. Д. Берг был снят с должности начальника Верейского РО НКВД в связи с обвинениями в попытке изнасилования арестованной, за что был подвергнут аресту в карцере на 20 суток. После освобождения из-под ареста был повышен в должности и переведен на работу в аппарат УНКВД по Московской области.

24. В материалах архивного уголовного дела на И. Д. Берга имеются следующие свидетельства: «...Берг тогда являлся начальником оперативной группы

СССР. Младший лейтенант ГБ (1936 г.), лейтенант ГБ (1937 г.). Знак «Почетный работник ВЧК-ГПУ» (1937 г.).

Бердичевский Борис Абрамович (1898–10.03.1939). Родился в г. Ставрополе-Кавказском. Из семьи врача. Окончил гимназию в г. Ставрополе-Кавказском (1917 г.). Член КП с марта 1917 г. В сентябре — ноябре 1918 г. инструктор по организации комбедов Курского губпродкома в г. Обоянь. В органах ГБ с ноября 1918 по февраль 1922 гг. и с марта 1924 г. С февраля 1922 г. заместитель председателя Ставропольского губернского ревтрибунала, с января 1923 г. председатель Ставропольской губернской КК-РКИ, с апреля 1923 г. начальник подотдела УР Отдела управления Ставропольского губисполкома. В сентябре 1923 г. направлен в распоряжение ЦК РКП(б). В марте 1924 — ноябре 1925 гг. начальник следственной части ПП ОГПУ по ЛВО, затем начальник окружного специального следственного отделения ПП ОГПУ по ЛВО. С октября 1927 г. особоуполномоченный ПП ОГПУ по ЛВО, с марта 1930 г. в распоряжении ОГПУ СССР, с мая 1930 г. заместитель особоуполномоченного и начальник следственной части при АОУ ОГПУ СССР,

---

по приведению в исполнение решений тройки УНКВД МО. С его участием были созданы автомашины, так называемые душегубки. В этих автомашинах перевозили арестованных, приговоренных к расстрелу, и по пути следования к месту исполнения приговоров они отравлялись газом. Берг признавал, что он организовывал приведение в исполнение приговоров с применением автомашины (душегубки), объясняя это тем, что он выполнял указание руководства УНКВД МО и что без них невозможно было бы исполнить столь большое количество расстрелов, к которым арестованных приговаривали три тройки одновременно.

Из допросов Берга и из разговоров, которые ходили среди сотрудников УНКВД МО, было известно, что процедура приведения приговоров, организованная Бергом, носила омерзительный характер: приговоренных к расстрелу арестованных раздевали догола, связывали, затыкали рот и бросали в машину. Имущество арестованных под руководством Берга расхищалось...» // *Жирнов Е.* «По пути следования к месту исполнения приговоров отравлялись газом» // Власть-Коммерсант. — 2009. — № 44 (09.11.2009). — С. 61.

В дальнейшем на следствии Берг эти показания не подтвердил. В 1960-х гг. при реабилитации показания Берга и свидетельские показания о «душегубках» были довольно противоречивыми. Каждый из свидетелей предоставлял свою взаимоисключающую версию. Так, к примеру, исполнитель по приведению приговоров в исполнение Чесноков говорил, что Берг обеспечивал хозяйственные нужды оперативной группы, исполнявшей приговоры (питание и вещевое довольствие) — и только. Наличие «душегубок» отрицал и и. о. коменданта УНКВД по Московской области А. В. Садовский. Таким образом, версия о существовании «душегубок» активно обсуждалась и в 1956 г., и в 1962 г., но так и осталась недоказанной.

в дальнейшем заместитель особоуполномоченного ОГПУ СССР. В июле 1934 — феврале 1937 гг. заместитель особоуполномоченного НКВД СССР, затем заместитель начальника 9 (специального) отдела ГУГБ НКВД СССР. С мая 1938 г. заместитель начальника 3 спецотдела НКВД СССР, с июля 1938 г. заместитель начальника ОАГС НКВД СССР. 18 сентября 1938 г. арестован и 10 марта 1939 г. ВК ВС СССР приговорен к ВМН. Расстрелян. Реабилитирован 20 января 1959 г. ВК ВС СССР. Майор ГБ (1935 г.). 2 знака «Почетный работник ВЧК-ГПУ» (1930 г., 1934 г.).

Бердичевский Семен Соломонович (1910–1986). Уроженец г. Елисаветграда Херсонской губернии. Из семьи продавца. Окончил 6 классов школы (1926 г.) и рабфак при Институте сельского хозяйства в г. Харькове (1933 г.). Член КП с августа 1930 г. (в марте 1958 г. исключен из партии «за нарушение соцзаконности»). В органах с апреля 1933 г.: курсант ЦШ ОГПУ СССР, с апреля 1934 г. врид. заместителя начальника политотдела (по работе с ОГПУ-НКВД) Выровской МТС (Майнский район Ульяновского округа СВК). В декабре 1934 — марте 1935 гг. находился в распоряжении УНКВД по Куйбышевскому краю, в дальнейшем врид. начальника и начальник Тагайского РО НКВД (Куйбышевский край). С ноября 1935 г. оперуполномоченный 2 отделения ОО УГБ УНКВД по Куйбышевскому краю, с июля 1936 г. оперуполномоченный 1 отделения ОО — 5 отдела УГБ УНКВД по Куйбышевскому краю. В январе — октябре 1937 г. помощник начальника 1 отделения 3 (КРО) отдела УГБ УНКВД по Куйбышевской области, затем врид. начальника и с (января 1938 г.) начальник 7 отделения 3 отдела УГБ УНКВД по Куйбышевской области, с июля 1938 г. начальник 3 (КРО) отдела УГБ УНКВД по Хабаровскому краю. В январе — июле 1939 г. врид. начальника ЭКО УНКВД по Хабаровскому краю, в дальнейшем начальник УНКВД по Нижне-Амурской области. С апреля 1941 г. начальник УНКГБ по Нижне-Амурской области, с сентября 1941 г. начальник 4 отдела УНКВД-УНКГБ по Хабаровскому краю. В сентябре 1944 — августе 1948 гг. начальник 2 (КРО) отдела УНКГБ-УМГБ по Хабаровскому краю, в дальнейшем начальник УМГБ по Амурской области. С января 1950 г. находился в резерве УК МГБ СССР, с июня 1950 г. заместитель начальника УМГБ по Сталинабадской области. В сентябре 1951 — марте 1953 гг. помощник министра госбезопасности Удмуртской АССР, затем начальник ХОЗО МВД Удмуртской АССР. В январе 1954 г. был уволен из МВД по служебному несоответствию. В дальнейшем проживал в г. Ижевске, работал начальником цеха № 68 Государственного союзного завода № 74 (г. Ижевск). Сержант ГБ (1936 г.), лейтенант ГБ (1938 г.), старший лейтенант ГБ (1939 г.), капитан ГБ (1941 г.), полковник ГБ. Орден Красной Звезды (1943 г.) знак «Заслуженный работник НКВД» (1944 г.), орден Красной Звезды.

Березовский Наум Борисович (1902–?). Родился в г. Кременчуге Полтавской губернии. Из семьи подрядчика строительных работ. Окончил 6 классов коммерческого училища. Член КП с 1919 г. (в 1939 г. исключен из партии, с 1943 г. — кандидат в члены КП). В 1919–1921 гг. на службе в РККА (в 1920 г. находился под судом за самоуправство, но был оправдан РВТ 12 армии), затем на работе в органах ГБ. С 1924 г. вновь на службе в РККА, с октября 1926 г. старший инспектор ЦКК КП(б) Украины-Наркомата РКИ УССР. В ноябре 1929 — марте 1930 гг. член пропагандистской группы ЦК КП(б) Украины, затем вновь на работе в органах ГБ: помощник уполномоченного ЭКУ ГПУ УССР, с 1931 г. оперуполномоченный ЭКУ ГПУ УССР, с 1932 г. помощник начальника 3 отдела ЭКУ ГПУ УССР. С 1933 г. помощник начальника ЭКО Киевского облотдела ГПУ, затем помощник начальника ЭКО Винницкого облотдела ГПУ, с мая 1934 г. начальник 4 отдела ЭКУ ГПУ УССР. В июле 1934 — феврале 1936 гг. начальник 4 отделения ЭКО УГБ НКВД УССР, затем начальник ЭКО УГБ УНКВД по Днепропетровской области. С января 1937 г. начальник КРО — 3 отдела УГБ УНКВД по Днепропетровской области, с марта 1938 г. находился в распоряжении УНКВД по Орджоникидзевскому краю. В марте 1938 — марте 1939 гг. начальник 3 (КРО) отдела УГБ УНКВД по Орджоникидзевскому краю, затем уволен из НКВД «...в связи с невозможностью использования на работе в ГУГБ НКВД». 23 августа 1939 г. арестован и 28 октября 1940 г. ВТ войск НКВД Северокавказского округа по ст. 193-17 УК РСФСР осужден на 10 лет лишения свободы. В 1940–1941 гг. находился в местах лишения свободы Куйбышевской области. В 1942 г. досрочно освобожден из мест заключения и призван Сталинским РВК г. Куйбышева в действующую армию: воевал в боевых частях Сталинградского и Южного фронтов. На сентябрь 1943 г. помощник начальника оперотделения штаба 87 стрелковой дивизии 58 армии (Северокавказский фронт), с сентября 1944 г. помощ-



Березовский Н. Б.

ник начальника оперативного отдела 11 стрелкового Прикарпатского корпуса (4 Украинский фронт). Старший лейтенант ГБ (1936 г.), капитан ГБ (1938 г.), старший лейтенант (на 1943 г.), майор (на 1945 г.). 2 ордена Красной Звезды (1943 г., 1945 г.), орден Отечественной войны 2 степени (1944 г.), медаль «За оборону Сталинграда» (1943 г.).

Берензон Лазарь Израилевич (1898–1956). Родился в г. Москве. Из семьи биржевого маклера (мещанина). Окончил гимназию (1917 г.) и 2 курса юридического факультета Московского университета (1918 г.). Беспартийный. С апреля 1918 г. на разных должностях в финансовом отделе НКВД РСФСР. В органах ГБ с 1920 г. В июле 1921 — июле 1934 гг. начальник финансового отдела ВЧК-ГПУ-ОГПУ СССР, одновременно в августе 1922 — декабре 1930 гг. начальник финансового отдела НКВД РСФСР, затем с января 1931 г. врид. начальника и начальник финотдела ГУМ и УР при СНК РСФСР и ГИМ ОГПУ СССР, с декабря 1932 г. начальник финотдела ГУРКМ ОГПУ СССР. Одновременно с октября 1932 г. начальник финансового отдела строительства канала «Москва-Волга» ОГПУ СССР, затем с июля 1934 г. начальник финансового отдела НКВД СССР. С февраля 1938 г. начальник Финансово-планового отдела НКВД СССР, и по совместительству: с июля 1938 г. и до марта 1939 г. — начальник Центрального финансового и планового отделов Наркомата водного транспорта СССР, и с августа 1940 по февраль 1941 гг. заместитель начальника ГУЛАГа НКВД СССР. В феврале 1941 — апреле 1943 гг. начальник Центрального финансово-планового отдела НКВД СССР, затем начальник Центрального финансового отдела НКВД СССР. В марте 1946 г. освобожден от занимаемой должности «...по личной просьбе с оставлением в распоряжении ОК НКВД СССР» и откомандирован в распоряжение Министерства вооруженных сил (МВС) СССР. С марта 1947 г. старший инспектор по обозно-хозяйственному имуществу начальника тыла МВС СССР, в декабре 1949 г. приказом министра вооруженных сил СССР был уволен в отставку. Дивизионный интендант (1936 г.), генерал-майор интендантской службы (1943 г.). Орден Красной Звезды (1933 г.), орден Красного Знамени (1944 г.), орден Ленина (1945 г.) орден Трудового Красного Знамени (1945 г.), знак «Почетный работник РКМ» (1933 г.).

Беркович Леонид Михайлович (Эммануилович) (1898–1939). Уроженец г. Одессы. Из семьи рабочего-железнодорожника. Окончил 3 класса 6-летного начального еврейского казенного училища (1912 г.), кавалерийскую школу РККА в г. Смоленске (1920 г.). Член КП с января 1918 г. В 1912–1918 гг. ученик, подмастерье механической мастерской Болтянского, подмастерье-литейщик механической фабрики Всероссийского Земсоюза (г. Одесса), затем рядовой отряда Красной Гвардии в г. Одессе. С 1919 г. на службе в РККА, с сентября 1922 г. секретарь Белоцерковского отдела Союза совработников. В 1923–1929 гг. член

президиума Белоцерковского окружного союза профсоюзов, уполномоченный конторы Госторга в г. Кременчуге, председатель правления Мелитопольского коопсоюза, затем на работе в органах РКМ: начальник милиции и начальник Мелитопольского окружного адмотдела. В сентябре 1930 — марте 1932 гг. начальник Винницкого оперсектора РКМ, затем заместитель начальника Харьковского облотдела РКМ. С июля 1934 г. заместитель начальника УРКМ УНКВД по Харьковской области, с октября 1934 г. начальник УРКМ и одновременно (с января 1935 г.) помощник начальника УНКВД по Харьковской области (по милиции). В апреле 1937 г. освобожден от занимаемой должности, и с мая 1937 г. заместитель начальника УРКМ УНКВД по Горьковской области. 7 июля 1937 г. арестован и 9 апреля 1938 г. ОСО при НКВД СССР приговорен к 8 годам лишения свободы[25]. Умер в местах заключения. Определением ВТ Московского ВО от 20 февраля 1958 г. реабилитирован. Майор милиции (1936 г.). Знак «Почетный работник РКМ» (1936 г.).

Берман Александр Михайлович[26] (1899–07.09.1937). Уроженец г. Одессы. Из семьи экспедитора. Образование низшее. Член КП с 1931 г. (состоял в партии в 1918–1921 гг., выбыл механически). В 1919–1920 гг. на службе в рядах РККА. В органах ГБ с 1920 г. С сентября 1925 г. уполномоченный ЭКО Артемовского окротдела ГПУ, с января 1930 г. старший уполномоченный, а затем помощник начальника отдела ЭКУ ГПУ УССР. С августа 1932 г. начальник ЭКО Днепропетровского облотдела ГПУ, с января 1934 г. начальник ЭКО Харьковского облотдела ГПУ. В июле — октябре 1934 г. состоял в распоряжении НКВД СССР, затем начальник Хозяйственного отдела АХУ, и по совместительству с сентября 1935 г. заместитель начальника АХУ НКВД УССР (одновременно с апреля 1937 г. состоял в действующем резерве ГУГБ НКВД СССР). 17 июня 1937 г. арестован[27] и 7 сентября 1937 г. приговорен к ВМН. Расстрелян. Не реабилитирован. Капитан ГБ (1936 г.). Знак «Почетный работник ВЧК-ГПУ» (1932 г.).

---

25. Л. М. Беркович был признан виновным в том, что «...в 1923–1925 гг. являлся участником троцкистской группы в г. Белая Церковь, а в 1933–1936 гг. был связан с троцкистами Файбышенко, Колтуковым и др., засорял органы милиции контрреволюционными троцкистскими элементами, разлагая аппарат» // Забвению не подлежит. О репрессиях 30-х — начала 50-х годов в Нижегородской области. Кн. 1. — Нижний Новгород, Волго-Вятское кн. изд-во, 1993. — С. 173.

26. В начале 1920-х гг. А. М. Берман «...из-за ложного стыда за свою национальность» в личных документах записывался латышом.

27. А. М. Берман был арестован по обвинению в участии в контрреволюционной организации НКВД УССР под руководством Балицкого. Во время следствия совершил несколько неудачных попыток самоубийства.

Берман Борис Давыдович (1901–22.02.1939). Уроженец села Андриановка Читинского уезда Забайкальской области. Из семьи владельца кирпичного завода (отец разорился в 1913 г.). Брат **М. Д. и Ю. Д. Берманов**. Член КП с августа 1923 г. В органах ГБ с февраля 1921 г.: в августе 1925 — мае 1926 гг. помощник начальника 1 отделения ЭКУ ОГПУ СССР, затем помощник начальника 8 отделения ЭКУ ОГПУ СССР. С декабря 1927 г. начальник 6 отделения ЭКУ ОГПУ СССР, с февраля 1928 г. врид. начальника КРО ПП ОГПУ по Средней Азии. В апреле 1929 — мае 1930 гг. начальник КРО ПП ОГПУ по Средней Азии, затем помощник начальника СОУ ПП ОГПУ по Средней Азии. С января 1931 г. в распоряжении ОГПУ СССР, с февраля 1931 г. сотрудник полпредства СССР в Германии (легальный резидент ИНО ОГПУ в Берлине). В апреле — июне 1934 г. помощник начальника ИНО ОГПУ СССР, затем 2 заместитель начальника ИНО ОГПУ-ГУГБ НКВД СССР. С мая 1935 г. 1 заместитель начальника ИНО ГУГБ НКВД СССР, с августа 1936 г. заместитель начальника СПО — 4 отдела ГУГБ НКВД СССР. С марта 1937 г. нарком внутренних дел БССР и (по совместительству) начальник ОО ГУГБ НКВД БВО[28], одновременно: в июле 1937 — мае 1938 гг. председатель «тройки» НКВД при Белорусской ССР. С мая 1938 г. начальник 3 (Транспортного) Управления НКВД СССР. Депутат Верховного Совета СССР 1 созыва. 24 сентября 1938 г. арестован и 22 февраля 1939 г. ВК ВС СССР по ст. ст. 58-1а, 58-8 и 58-11 УК РСФСР приговорен к ВМН[29].

---

28. Из показаний бывшего начальника 3 (КРО) отдела УГБ НКВД Белорусской ССР А. М. Гепштейна о деятельности наркома внутренних дел Б. Д. Бермана: «В августе месяце [1937 г.] согласно приказу НКВД была начата широкая операция по польской агентуре... Во второй половине октября 1937 года вернулся из Москвы... Берман и заявил мне, что мы, оказывается, очень резко отстали от всех без исключения УНКВД Союза, что в Ленинграде разоблачено 2000 человек, на Украине 4000 человек и что поэтому нам необходимо резко перестроить всю работу. Берман предложил мне созвать совещание следователей, на котором он даст указания... Берман выслушал доклад каждого следователя, и здесь на этом совещании, впервые и была дана установка о том, что арестованных можно бить, о том, что протоколы должны быть короткими, что по групповым делам надо включать арестованных в альбом каждого сразу по мере отработки, а не всей группой... В Минске вскоре началось поголовное битье арестованных. Это распространялось чрезвычайно быстро и широко во всех остальных отделах наркомата...» // Реабилитация: как это было. Март 1953 — февраль 1956. Документы Президиума ЦК КПСС и другие материалы. Т. 1. — М.: МДФ: Материк, 2000. — С. 338.

29. Из протокола осмотра архивно-следственного дела в отношении Б. Д. Бермана: «Арестован... на основании показаний бывшего начальника УНКВД Свердловской области Дмитриева о том, что он является участником заговорщической организации правых, существующей в НКВД, которая свою

Расстрелян. Определением ВК ВС РФ от 27 марта 2013 г. признан не подлежащим реабилитации. Старший майор ГБ (1935 г.), комиссар ГБ 3 ранга (1937 г.). Орден Ленина (1937 г.), 2 знака «Почетный работник ВЧК-ГПУ» (V, XV). В органах ГБ работала жена — младшая сестра Б.А. и С. А. Бак — **Бак Мария Аркадьевна** (1903–?). подр. *см. биосправку на Б. А. Бака.*

Берман Матвей Давыдович (1898–07.03.1939). Родился в селе Андриановка Читинского уезда Забайкальской области. Из семьи владельца кирпичного завода (отец разорился в 1913 году). Старший брат **Б. Д. и Ю. Д. Берманов**. Окончил Читинское коммерческое училище (1916 г.) и ускоренный курс Иркутского военного училища (1917 г.). Член КП с июня 1917 г. В органах ГБ с августа 1918 г.[30] В сентябре 1923 —

преступную работу ведет в направлении ограждения основных кадров правотроцкистских элементов от их разоблачения и ареста.

На предварительном следствии Берман показал, что в 1933 году, будучи в командировке в Германии по линии разведупра, при выполнении строго секретного специального задания он был расконспирирован и пойман с поличным, после чего сотрудником германской разведки Протце завербован в качестве агента. По возвращении в СССР вся дальнейшая деятельность Бермана, вплоть до ареста, была связана с выполнением заданий разведорганов фашистской Германии.

Берман признал, что он действительно состоял в антисоветской заговорщической организации правых, действовавшей в органах НКВД, совместно с ярыми врагами народа: Ягодой, Мироновым, Слуцким и другими вел враждебную работу в НКВД по сохранению в СССР правотроцкистских формирований.

На допросе 20 января 1939 года Берман показал, что в период [19]37–38-х годов бывшим наркомом внутренних дел СССР Ежовым и его заместителем Фриновским давались явно враждебные указания о решительной борьбе с мнимыми врагами народа, что повсеместно приводило к массовым арестам ни в чем не повинных советских граждан.

Однако Берман показаний о своей враждебной деятельности за период работы наркомом внутренних дел БССР, в частности о необоснованных арестах, не дал, никаких материалов о проводимых им незаконных арестах в деле нет...

22 февраля 1939 года в судебном заседании Военной коллегии Верховного Суда СССР Берман виновным себя признал „в пределах данных им на предварительном следствии показаний". Не отрицая своей связи с германской разведкой, в суде категорически отрицал ту часть своих показаний, где он признавался в передаче шпионских сведений. Свою вражескую работу в период службы в НКВД Берман признал полностью...» // *Тарнавский Г. С., Соболев В. В., Горелик Е. Г.* Куропаты: Следствие продолжается... — М.: Юрид. лит., 1990. — С. 235–236.

30. Из служебных аттестаций на М. Д. Бермана: «1923 г. — Энергичный, деятельный... Один из лучших работников Сибири. Его энергичная деятельность заслужила полное доверие ответственных партийных работников... Является

августе 1924 гг. начальник Бурят-Монгольского облотдела ГПУ, одновременно (по совместительству) в сентябре 1923 — январе 1924 гг. нарком внутренних дел Бурят-Монгольской АССР. В августе 1924 — феврале 1927 гг. начальник СОУ ПП ОГПУ по Средней Азии, одновременно (до февраля 1928 г.) заместитель полпреда ОГПУ по Средней Азии и с февраля 1927 г. председатель ГПУ Узбекской ССР и по совместительству (в феврале — ноябре 1927 г.) начальник ОО ОГПУ 13 особого стрелкового корпуса и (в ноябре 1927 — феврале 1928 гг.) начальник ОО ОГПУ 2 Туркестанской стрелковой дивизии. С февраля 1928 г. начальник Владивостокского окротдела ОГПУ, с ноября 1929 г. начальник СОУ и заместитель полпреда ОГПУ по ИПО. В июле 1930 — июне 1932 гг. заместитель начальника УЛАГа-ГУЛАГа ОГПУ, затем начальник ГУЛАГа ОГПУ-НКВД СССР, одновременно в сентябре 1936 — августе 1937 гг. заместитель наркома внутренних дел СССР, начальник Управления строительства канала Москва-Волга НКВД СССР (август 1936 — август 1937 гг.) и (в октябре 1936 — августе 1937 гг.) уполномоченный НКВД СССР при СНК РСФСР. В августе 1937 — декабре 1938 гг. народный комиссар связи СССР. Депутат Верховного Совета СССР 1 созыва. 24 декабря 1938 г. арестован и 7 марта 1939 г. ВК ВС СССР осужден к ВМН[31]. Расстрелян. Определением ВК ВС СССР от 17 октября 1957 г. реабилитирован. Комиссар ГБ 3 ранга (1935 г.). Орден Красного Знамени (1927 г.), орден Ленина (1933 г.), орден Красной Звезды (1937 г.), орден Трудового Красного Знамени Узбекской ССР (1928 г.), 2 знака «Почетный работник ВЧК-ГПУ» (1924 г., 1932 г.).

Берман Моисей Евсеевич (1895–?). Родился в г. Глухове Черниговской губернии в семье рабочего-столяра. Окончил 4-классное городское училище в г. Кролевце Черниговской губернии и бухгалтерские курсы. Член КП с апреля 1920 г. В 1910–1915 гг. служащий отделений

единственным знатоком работы на Восточных границах; 1930 г. — Совершенно оформившийся оперативный руководитель... Эффективен в оперативной работе... Способен, как администратор и организатор...» // *Сысоев Н. Г.* Жандармы и чекисты: От Бенкендорфа до Ягоды. — М.: Вече, 2002. — С. 156, 165.

31. М. Д. Берман был признан виновным в том, что он «...с 1933 года являлся участником антисоветской заговорщической организации, действовавшей в органах НКВД, и по заданию Ягоды проводил вредительство в системе ГУЛАГа. Работая на строительстве канала Москва-Волга, Берман создал террористическую группу и готовил террористические акты против руководства КПСС и Советского правительства. Являясь наркомом связи, проводил подрывную работу в строительстве объектов оборонного значения, сорвал постройку магистрали Москва — Хабаровск. Кроме того, с 1936 года являлся агентом германской разведки...» // Архив ВК ВС РФ. Определение ВК ВС СССР № 4н-06139/37 в отношении М. Д. Бермана.

ряда банков и коммерческих контор в г. г. Кролевце и Конотопе, затем на военной службе: рядовой 111 запасного батальона (г. Троицк Оренбургской губернии), рядовой 256 пехотного Елисаветградского полка. В январе — марте 1915 г. участник боев в Карпатах. В 1917–1918 гг. помощник бухгалтера Кролевецкого городского продкомитета, затем бухгалтер крахмального завода в г. Коропе Черниговской губернии. В 1919–1920 гг. старший бухгалтер отдела Коропского горисполкома. В органах ГБ с июня 1920 г. В июле 1925 — январе 1926 гг. уполномоченный ЭКО Луганского окротдела ГПУ, затем уполномоченный Николаевского окротдела ГПУ. С января 1927 г. начальник ЭКО и заместитель начальника Николаевского окротдела ГПУ, с февраля 1929 г. начальник ЭКО и заместитель начальника Артемовского окротдела ГПУ. В октябре 1930 — сентябре 1933 гг. начальник Енакиевского РО ГПУ (Донецкая область), затем начальник Краматорского ГО ГПУ-НКВД. С августа 1934 г. начальник инспекции резервов УНКВД по Донецкой области, с мая 1936 г. начальник ОО ГУГБ НКВД 5 отдельной танковой бригады. В августе — ноябре 1938 г. врид. начальника 1 отделения 8 отдела (промышленного) 1 Управления НКВД УССР. В ноябре 1938 г. арестован, в дальнейшем репрессирован. Старший лейтенант (1936 г.) ГБ. Знак «Почетный работник ВЧК-ГПУ» (1934 г.).

Берман Юрий Давыдович (1910–2001). Родился в селе Андриановка Читинского уезда Забайкальской области. Из семьи владельца кирпичного завода (отец разорился в 1913 г.). Младший брат **М. Д. и Б. Д. Берманов**. Член КП с 1936 г. Окончил Томский педагогический техникум (1931 г.). С 1931 г. преподаватель обществоведения 7-летней школы на станции Болотная Омской железной дороги (ЗСК), секретарь коллектива ВЛКСМ транспортников на станции Болотная Омской железной дороги. В органах ГБ с января 1934 г.: секретарь ОО ОГПУ 78 дивизии (Томский оперсектор ОГПУ), помощник уполномоченного, уполномоченный, оперуполномоченный и секретарь ОО ГУГБ НКВД Сибирского ВО[32], затем (с октября 1937 г.) на работе в аппарате 3 (КРО) отдела УГБ УНКВД по Новосибирской области. С 1938 г. и. о. начальника Анжеро-Судженского ГО НКВД (Новосибирская область), затем (с мая 1938 г.) врид. начальника 3 (КРО) отделения УГБ Анжеро-Судженского ГО НКВД. В январе 1939 г. был уволен из НКВД «за невозмож-

32. Из служебной характеристики, данной полпредом ОГПУ по ЗСК Н. Н. Алексеевым на Ю. Д. Бермана: «Как работник он неплохой, хотя происхождение его семьи непролетарское. Его брат является руководителем ГУЛАГа НКВД, награжден орденами, семью я его знаю, вся она предана Советской власти, поэтому происхождение в связи с этим не играет актуальной роли...» / *Тепляков А.* Совершенно секретная семья // Слово Сибири (г. Новосибирск) — 1997. — № 7 (сентябрь).

ностью дальнейшего использования», затем выехал на жительство в Алма-Атинскую область, где работал преподавателем в средней школе. 19 июля 1939 г. арестован и в декабре 1940 г. ВТ войск НКВД Сибирского округа приговорен к ВМН. 5 февраля 1941 г. решением ВК ВС СССР ВМН была заменена лишением свободы на 10 лет. После освобождения из мест заключения, в 1950-х гг. проживал в Черепановском районе Новосибирской области, в дальнейшем на жительстве в г. Новосибирске. Сержант ГБ (1936 г.), младший лейтенант ГБ (1938 г.).

Бжозовский Игнатий Фадеевич (1902–21.08.1937). Родился в г. Варшаве. Образование незаконченное высшее. Член КП с 1920 г. (в 1928 г. вышел из компартии). До января 1937 г. помощник начальника Центрального торгово-производственного управления НКВД СССР. 13 января 1937 г. арестован и 21 августа 1937 г. Комиссией НКВД и Прокурора СССР приговорен к ВМН. Расстрелян. 8 сентября 1956 г. реабилитирован ВК ВС СССР.

Бида Моисей Григорьевич (1898–26.08.1938). Уроженец г. Кировцы (Польша). Образование высшее. Член КП. В мае 1937 — июне 1938 гг. начальник планового отдела, затем планово-финансового отдела ГУЛАГа НКВД СССР. 27 июля 1938 г. арестован и 26 августа 1938 г. ВК ВС СССР приговорен к ВМН. Расстрелян. Реабилитирован ВК ВС СССР 6 августа 1957 г.

Биримбаум Гедалий Леонтьевич (1900–?). Уроженец г. Иркутска. Из семьи кустаря-слесаря (по другим данным — из семьи торговца). Окончил начальную школу (1912 г.). Член КП с марта 1920 г. (ранее состоял в партии эсеров). С 1915 г. рабочий в отделочном цеху кожзавода Фуксмана (г. Иркутск), с 1916 г. рабочий в отделочном цеху кожзавода братьев Мокеевских и с 1917 г. рабочий в отделочном цеху кожзавода Бочкова (г. Иркутск) и рядовой 3 Советского полка Красной Гвардии в г. Иркутске, был схвачен в плен в г. Благовещенске частями атамана Калмыкова (содержался в тюрьме). В июне — сентябре 1919 г. по мобилизации служил в колчаковской армии: рядовой 53 пехотного полка, затем дезертировал. В декабре 1919 — сентябре 1920 гг. на службе в РККА, в дальнейшем на работе в органах ГБ. С 1923 г. уездный уполномоченный ГПУ по Тулунскому уезду Иркутской губернии, с 1924 г. врид. Уполномоченного и уполномоченный ИРО Иркутского губотдела ОГПУ. В 1926–1927 гг. уполномоченный (по агентуре) Иркутского губотдела ОГПУ, затем старший уполномоченный ИНФО Иркутского губотдела ОГПУ. С февраля 1928 г. на работе в Омском горкоме ВКП(б), затем (с декабря 1928 г.) начальник ИНФО Омского окротдела ОГПУ. В 1929–1930 гг. уполномоченный ИНФО ПП ОГПУ по Сибирскому краю, в дальнейшем старший уполномоченный 5 отделения ИНФО ПП ОГПУ по ЗСК. С января 1931 г. начальник 3 отделения ИНФО ПП ОГПУ

по ЗСК, с апреля 1931 г. начальник отделения СПО ПП ОГПУ по ЗСК. В декабре 1931 — марте 1934 гг. начальник СПО и врид. начальника Барнаульского оперсектора ОГПУ, затем начальник Кемеровского ГО ОГПУ-НКВД. С сентября 1935 г. заместитель начальника ТО УГБ УНКВД по ЗСК, затем начальник ТО УГБ УНКВД по ЗСК. В 1936–1937 гг. инспектор при начальнике УНКВД по ЗСК, в дальнейшем заместитель начальника ОК УНКВД по ЗСК. С января 1938 г. помощник начальника УНКВД по Алтайскому краю (по неоперативным отделам). В сентябре 1938 г. был уволен из НКВД вовсе «за невозможностью дальнейшего использования». Арестован 29 декабря 1938 г. и 28–29 мая 1941 г. ВК ВС СССР по ст. 193-17 УК РСФСР осужден на 10 лет лишения свободы[33]. 29 июня 2006 г. уголовное дело в отношении Биримбаума пересмотрено Главной военной прокуратурой РФ и вынесено решение «...реабилитации не подлежит». Старший лейтенант ГБ (1936 г.). Знак «Почетный работник ВЧК-ГПУ» (1933 г.).

Бироста (Бирост) Михаил Григорьевич (1905–21.06.1941). Родился в г. Ростове-на-Дону. Из семьи ремесленника (по другим данным — из семьи культового служителя). Образование низшее. Член КП с 1938 г. Младший брат **С. Г. Биросты (Бирост)**. С 1930 г. на работе в органах ГБ: сотрудник ПП ОГПУ по СКК, затем с 1934 г. — сотрудник УГБ УНКВД по АЧК. На август 1937 г. — начальник отделения 3 (КРО) отдела УГБ УНКВД по АЧК, с сентября 1937 г. начальник отделения 3 (КРО) отдела УНКВД по Краснодарскому краю, с 1939 г. начальник 2 (СПО) отдела УГБ УНКВД по Краснодарскому краю. В ноябре 1939 г. уволен из НКВД вовсе «за невозможностью дальнейшего использования». В 1939 г. арестован и 9 мая 1941 г. ВТ войск НКВД Московского округа по ст. ст. 58-7 и 58-11 УК РСФСР приговорен к ВМН[34]. Расстре-

33. Г. Л. Биримбаум обвинялся в том, что «...являлся активным участником антисоветской заговорщической группы, созданной бывшим начальником УНКВД по Алтайскому краю Поповым (осужден к ВМН). Как участник этой заговорщической группы, проводил вражескую работу. Путем массовых незаконных арестов, нарушений революционной законности в следствии и фальсификации следственных материалов, создавал следственные дела на несуществующие антисоветские организации. Как заговорщик изобличается показаниями осужденных к ВМН ПОПОВА и УСПЕНСКОГО...» // Сталинские расстрельные списки [Электронный ресурс] — М.: Звенья, 2002 [CD-ROM].

34. Из судебного приговора: «Бироста в октябре мес. 1937 года был вовлечен врагом народа Шалавиным в к/р заговорщическую, вредительскую организацию, существующую в Управлении НКВД Краснодарского края, возглавляемую врагом народа Малкиным, которая занималась вредительской деятельностью при ведении следствия по делам, причем свою враждебную деятельность участники этой к/р организации направляли на избиение партийно-советских

лян. Определением ВК ВС РФ от 24 ноября 2015 г. был признан не подлежащим реабилитации. Лейтенант ГБ (1936 г.), старший лейтенант ГБ (1938 г.). Орден Красной Звезды (1937 г.).

Бироста (Бирост) Семен Григорьевич (1896–?). Родился в г. Ростове-на-Дону (по другим данным — в мест. Паричи Бобруйского уезда Минской губернии). Из семьи ремесленника (по другим данным — из семьи культового служителя). Старший брат **М. Г. Бироста (Бирост)**. Окончил начальную еврейскую школу в г. Ростове-на-Дону (1912 г.). Член КП с 1932 г. (в 1920–1922 гг. состоял в партии, но выбыл механически за непредставление рекомендации). С 1912 г. упаковщик, мальчик и приказчик в частных магазинах г. Ростова-на-Дону, с 1917 г. упаковщик на табачном складе Гурари, упаковщик в кондитерской мастерской Балатера в г. Кременчуге. С июля 1920 г. на службе в РККА, затем с февраля 1921 г. по 1922 гг. и с 1924 г. на работе в органах ГБ. В октябре 1928 — марте 1929 гг. помощник уполномоченного ЭКО Таганрогского окротдела ОГПУ, затем помощник уполномоченного ЭКО Новочеркасского РО ОГПУ. С июня 1930 г. уполномоченный ЭКО Донского окротдела ОГПУ, с октября 1930 г. уполномоченный ЭКО Таганрогского ГО ОГПУ. В 1931–1934 гг. уполномоченный и оперуполномоченный ЭКО Донского оперсектора ОГПУ-УГБ Донского сектора НКВД, затем с сентября 1934 г. оперуполномоченный 3 отделения и начальник 4 отделения ЭКО УГБ УНКВД по АЧК. С июня 1937 г. заместитель начальника ОБХСС УРКМ УНКВД по АЧК-Ростовской области, с декабря 1937 г. врид. начальника ОБХСС УРКМ УНКВД по Ростовской области. В феврале 1939 г. уволен из органов РКМ как арестованный органами прокуратуры. 29 апреля 1939 г. ВТ войск НКВД Северокавказского округа по ст. 193-17а УК РСФСР приговорен к 6 годам лишения свободы. Лейтенант ГБ (1936 г.).

Биск Эммануил Иванович (1902–?). Родился в мест. Янушполь Житомирского уезда Волынской губернии. Член КП. В 1919–1922 гг. на службе в РККА, затем на работе в органах ГБ. С 1925 г. уполномоченный

кадров и сохранения от разгрома своих кадров... Бироста, как участник к/р организации применял самые извращенные методы при ведении следствия с целью добиться любыми средствами клеветнических показаний от обвиняемых, как на себя, так и на других неповинных людей... Бироста, как правило, протоколы допросов составлял в отсутствии обвиняемых, вымышленные, а потом добивался с применением мер физического воздействия их подписи. В своей фальсификаторской работе Бироста доходил до наглости — диктовал стенографистке стенограмму допросов обвиняемых в отсутствие самых обвиняемых и без допроса» // *Кухтин В.* Коридоры кончаются стенкой. — Краснодар: Советская Кубань, 1996. — С. 679.

ОО ОГПУ 6 кавбригады (г. Куляб, Таджикской АССР), с 1928 г. уполномоченный ОО ОГПУ 12 кавдивизии. В 1929–1931 гг. уполномоченный КРО-ОО Кубанского окротдела-оперсектора ОГПУ, затем помощник начальника ОО ОГПУ 12 кавдивизии. С 1932 г. заместитель начальника ОО ОГПУ 12 кавбригады, с 1934 г. заместитель начальника ОО ГУГБ НКВД 12 кавдивизии. В 1935–1937 гг. начальник ОО ГУГБ НКВД Ейской военной школы лётчиков и летчиков-наблюдателей морской и сухопутной авиации им. И. В. Сталина, затем начальник 2 отделения 5 (ОО) отдела и помощник начальника 5 отдела УГБ УНКВД по АЧК. С октября 1937 г. начальник 2 отделения 5 отдела и помощник начальника 5 отдела УГБ УНКВД по Ростовской области. 7 августа 1938 г. арестован и 14 сентября 1939 г. ВТ Северокавказского ВО по ст. 193-17 УК РСФСР приговорен к 6 годам лишения свободы. В январе 1943 г. освобожден из мест заключения и направлен в действующую армию: рядовой и командир отделения 91 стрелкового полка 33 гвардейской дивизии и 116 стрелкового полка 40 гвардейской дивизии (Южный фронт). В июле 1943 г. в боях в Ворошиловградской области был тяжело ранен, проходил лечение в эвакогоспитале в г. Городец Горьковской области. С января 1944 г. начальник отделения роты охраны 56 авиационной истребительной дивизии ВВС Красной Армии. Старший лейтенант ГБ (1936 г.), гвардии сержант (на 1944 г.). Знак «Почетный работник ВЧК-ГПУ» (1938 г.), медаль «ХХ лет РККА» (1938 г.), медаль «За боевые заслуги» (1944 г.).

Бесчинский Лев Михайлович (1900–?). Член КП с 1930. В органах ГБ с августа 1922 г. До 1936 г. работал в аппарате УГБ УНКВД по Ленинградской области. До апреля 1937 г. заместитель начальника 6 (ТО) отдела УГБ УНКВД по Азово-Черноморскому краю, затем врид. начальника Краснодарского ГО НКВД, и по совместительству начальник ОО ГУГБ НКВД 9 стрелкового корпуса и 74 стрелковой дивизии. В июне 1937–1938 гг. заместитель начальника 5 (ОО) отдела УГБ УНКВД по АЧК-Ростовской области, в дальнейшем заместитель начальника ОО ГУГБ НКВД Северо-Кавказского ВО. В феврале 1939 г. был уволен из НКВД вовсе как «арестованный судебными органами». В дальнейшем освобожден из-под стражи и откомандирован на работу в ГУЛАГ НКВД: на 1945 г. — начальник Верхне-Туринского лагерного отделения Северо-Уральского ИТЛ НКВД. Старший лейтенант ГБ (1936 г.). Знак «Почетный работник ВЧК-ГПУ» (1938 г.), медаль «ХХ лет РККА» (1938 г.).

Блат Иосиф Михайлович (Иось-Герш Михелевич) (1894–15.11.1937). Родился в г. Полтаве в семье мелкого торговца. Окончил высшее начальное училище в г. Могилёв-Подольске (1910 г.), технические курсы в г. Екатеринославе (1916 г.) и 1 курс политехнического института в г. Екатеринославе (1918 г.). Член КП с июня 1919 г. (в марте — сентя-

бре 1917 г. состоял в РСДРП (интернационалистов)). В июне 1919 — январе 1920 гг. на службе в РККА, затем на работе в органах ГБ. С августа 1922 г. начальник АОЧ-АОУ ГПУ УССР, с марта 1924 г. начальник Экономической части — ЭКУ ГПУ УССР, одновременно в мае 1925 — июле 1928 гг. начальник Южного окружного ТО ОГПУ и в июле 1928 — октябре 1930 гг. начальник Харьковского окротдела ГПУ. По совместительству с июня 1924 г. запасной член коллегии Верховного Суда УССР, и с мая 1925 г. член коллегии ГПУ УССР. В декабре 1930 — октябре 1931 гг. начальник 2 (Донецкого/Сталинского) оперсектора ГПУ УССР, затем полпред ОГПУ по Западной области. С июля 1934 г. начальник УНКВД по Западной области, с сентября 1936 г. начальник УНКВД по Челябинской области, одновременно: в июле 1937 г. председатель «тройки» при УНКВД по Челябинской области. Арестован 13 июля 1937 г. и 15 ноября 1937 г. Комиссией НКВД, Прокурора СССР и председателя ВК ВС СССР приговорен к ВМН[35]. Расстрелян. Не реабилитирован. Старший майор ГБ (1935 г.). Орден Красного Знамени (1930 г.), 2 знака «Почетный работник ВЧК-ГПУ» (1924 г., 1932 г.).

Блиндерман Владимир Михайлович (1905–14.08.1958). Уроженец г. Одессы. Из семьи частного врача. Окончил 5 классов реального училища (1920 г.), в 1920–1921 гг. учился в Одесском механическом техникуме губсовпрофа, в 1934 г. окончил радиофакультет Одесского электротехнического института инженеров связи. Член КП с апреля 1931 г. В июле 1921 — мае 1923 гг. на службе в РККА, затем на работе на производстве и комсомольской работе в г. Одессе. С 1930 г. на учебе в г. Одессе. В 1934–1936 гг. инженер мастерских Одесского учебного комбината связи, начальник лаборатории Московской инженерно-технической академии связи им. В. Н. Подбельского. В органах ГБ с сентября 1937 г.: в октябре 1937 — сентябре 1938 гг. начальник 2 отделения Центральной лаборатории 12 отдела ГУГБ НКВД СССР, затем начальник

35. В протоколе допроса первого секретаря Западного обкома ВКП(б) И. П. Румянцева И. М. Блат упоминался как активный член правотроцкистской организации, на которого возлагалась задача снабжения взрывчатыми веществами диверсионных групп. Эти группы якобы готовились по приказу командующего войсками Белорусского ВО И. П. Уборевича. В их задачу входило разрушение основных дорог, по которым предполагалось выдвигать части Красной Армии в случае войны. Помимо этого, И. М. Блату вменялось в вину то, что он не информировал Центр о неудовлетворительном состоянии войск БВО. Однако данное утверждение не соответствовало действительности. В своих показаниях И. М. Блат утверждал о своих непростых отношениях с Уброревичем, причиной же было то, что Блат информировал Центр о недостатках в войсках округа // *Хаустов В., Самуэльсон Л.* Сталин, НКВД и репрессии 1936–1938 гг. — М.: РОССПЭН, Фонд первого Президента России Б. Н. Ельцина, 2009. — С. 237.

отделения 2 Спецотдела НКВД СССР. В июле 1939 — марте 1941 гг. главный инженер Центральной лаборатории опертехники НКВД, заместитель начальника 2 Спецотдела НКВД СССР, в дальнейшем заместитель начальника 4 отдела НКГБ СССР. В августе 1941 — мае 1943 гг. заместитель начальника 2 Спецотдела НКВД СССР, начальник 5 (радиоразведка) отделения и заместитель начальника 2 Спецотдела НКВД СССР, одновременно (с сентября 1942 г.) начальник Отдела связи и заместитель начальника штаба по руководству оперативно-чекистскими группами НКВД по обороне перевалов Главного Кавказского хребта в г. Тбилиси. В мае 1943 — октябре 1946 гг. начальник 3 отделения и заместитель начальника отдела «Б» (применение оперативной техники) НКГБ-МГБ СССР, затем начальник отдела «Р» (радиоразведка) МГБ СССР. 4 ноября 1951 г. арестован по делу «о сионистском заговоре в МГБ», 17 августа 1953 г. обвинение было переквалифицировано на ст. 193-17 УК РСФСР, освобожден из заключения по амнистии. В августе 1953 г. уволен из органов МВД «по служебному несоответствию» в запас. Умер в г. Москве, похоронен на Введенском кладбище. Капитан ГБ (1939 г.), майор ГБ (1941 г.), полковник ГБ (1943 г.), полковник (1945 г.). 2 ордена Красной Звезды (1940 г., 1949 г.), орден Трудового Красного Знамени (1943 г.), орден Красного Знамени (1944 г.), орден Отечественной войны 2 степени (1945 г.), знак «Заслуженный работник НКВД» и 9 медалей. Лауреат Сталинской премии 2 степени (1949 г.)[36].

Блюман Виктор Михайлович (1899–22.09.1938). Родился в г. Харькове. Из семьи механика. Окончил 3 класса приходского училища (1911 г.). Член КП с июля 1919 г. (состоял в КП с декабря 1917 г. по март 1918 г., но стаж не засчитали, так как, попав в плен, уничтожил партийные документы). В 1912–1916 гг. ученик позолотчика переплетной мастерской, мальчик, конторщик мануфактурного склада и конторщик комиссионной конторы в г. Харькове, затем на военной службе: рядовой 115 запасного полка. В 1917–1921 гг. на службе в отрядах Красной Гвардии и в РККА, затем с мая 1921 г. в органах ГБ. В феврале 1927 — декабре 1928 гг. начальник СОО Херсонского окротдела ГПУ, затем начальник СОО Одесского окротдела ГПУ[37]. С 1930 г. начальник 1 отделения СО ГПУ УССР, с апреля 1931 г. начальник СПО Одесского оперсектора — облотдела ГПУ. В апреле 1933 — марте 1934 гг. состоял в резерве ГПУ УССР, затем начальник 4 отделения ОО ГПУ УССР и ОО ОГПУ УВО. С июля 1934 г. начальник 4 отделения ОО УГБ НКВД УССР и ОО ГУГБ НКВД УВО, с ноября 1934 г. начальник 1 отделения ОО УГБ НКВД УССР

36. В 1949 г. В. М. Блиндерман был удостоен Сталинской премии 2 степени «за разработку новой радиоаппаратуры».

37. В. М. Блюман лично сопровождал Л. Д. Троцкого на корабле во время его высылки в январе 1929 г. из СССР в Турцию на остров Бююкада (или Принкипо).



Блюман В. М.

и ОО ГУГБ НКВД УВО. В июне 1935 — январе 1937 г. начальник ТО УГБ УНКВД по Черниговской области, начальник ТО — 6 отдела УГБ УНКВД по Одесской области[38], затем начальник 5 (ОО) отдела УГБ УНКВД по Одесской области. В июле — сентябре 1937 г. особоуполномоченный НКВД УССР[39], затем начальник ОО ГУГБ НКВД Киевского ВО и начальник 5 (ОО) отдела УГБ НКВД УССР. В феврале 1938 г. отозван в распоряжение ОК НКВД СССР. 27 апреля 1938 г. арестован и 22 сентября 1938 г. ВК ВС СССР приговорен к ВМН[40]. Расстрелян. Постановлением Главного военного прокурора от 18 июня 1956 г. в реабилитации было отказано. Капитан ГБ (1936 г.), майор ГБ (1937 г.). Орден Красной Звезды (1937 г.), знак «Почетный работник ВЧК-ГПУ» (1930 г.). В органах ГПУ-НКВД работала родная сестра — **Блюман Эсфирь Михайловна** (1903–?). С 1914 г. работница платяного магазина, затем работала на производстве. С 1932 г. на работе в органах ГБ. На июнь 1934 г. — сотрудник 2 отделения Оперода ГПУ УССР.

Богданов Борис Давыдович (1901–10.02.1938). Родился в г. Одессе в семье коммивояжера-комиссионера. Окончил коммерческое училище во Владивостоке (1918 г.), 2 курса горного отделения политехнического института во Владивостоке и китайское отделение восточного факультета Дальневосточного госуниверситета. Кандидат в члены КП с 1931 г. В 1906 г. семья Богданова перебралась из-за опасности еврейских погромов в г. Харбин, с 1909 г. жил во Владивостоке. В марте 1918 — январе 1919 гг. служил в частях белой армии во Владивостоке (в музыкантской команде при штабе Сибирской флотилии). С 1920 г. на различных должностях в хозорганизациях г. Владивостока, с 1922 г. журналист газеты «Красное Знамя» (г. Владивосток). В органах ГБ с декабря 1922 г. В июле 1926 — феврале 1928 гг. уполномоченный КРО ПП ОГПУ по ДВК, затем

38. Приказом НКВД СССР № 987 по личному составу от 17 октября 1936 г. В. М. Блюман был назначен начальником ТО УГБ УНКВД по Челябинской области, в дальнейшем приказом НКВД СССР № 1101 по личному составу от 9 ноября 1936 г. приказ об этом назначении был отменен.

39. Одновременно В. М. Блюман руководил следственной группой по делам арестованных сотрудников НКВД УССР.

40. В. М. Блюман обвинялся в том, что с 1929 г. проводил в органах ОГПУ-НКВД предательскую работу под руководством И. М. Леплевского: лично установил связь с Л. Д. Троцким; отводил удар от троцкистского актива, разваливал оперативную работу, мешал разоблачению антисоветского подполья в армии и на транспорте // ОГА СБУ, Киев. Д. 701117-ФП-3. Т. 3. Л. 32–39.

начальник 3 отделения КРО ПП ОГПУ по ДВК. С ноября 1928 г. в резерве назначения ПП ОГПУ по ДВК, с декабря 1928 г. начальник КРО Читинского окротдела ОГПУ. В дальнейшем с 1929 г. на оперативной работе в Маньчжурии — нелегальный резидент ОГПУ в Хайларе (район Внутренней Монголии, Китай). В феврале — октябре 1931 г. состоял в резерве ОО ПП ОГПУ по ДВК, затем начальник ИНО ПП ОГПУ по ДВК. С мая 1932 г. помощник начальника ИНО ПП ОГПУ по ДВК, с июля 1934 г. помощник начальника ИНО, затем заместитель начальника ИНО — 7 отдела УГБ УНКВД по ДВК. В июле — августе 1937 г. начальник 7 (ИНО) отдела УГБ УНКВД по ДВК. Арестован 23 августа 1937 г. и 10 февраля 1938 г. выездной сессией ВК ВС СССР в г. Хабаровске приговорен к ВМН. Расстрелян. Реабилитирован 9 октября 1957 г. ВТ Дальневосточного ВО. Капитан ГБ (1936 г.). Знак «Почетный работник ВЧК-ГПУ» (1936 г.). В органах ОГПУ-НКВД работала жена — **Богданова Мария Ильинична** (1903–04.02.1938). Уроженка Санкт-Петербургской губернии. Русская. До августа 1937 г. оперуполномоченный 4 отдела УГБ УНКВД по ДВК. Арестована 26 августа 1937 г. и 4 февраля 1938 г. выездной сессией ВК ВС СССР в г. Хабаровске была приговорена к ВМН. Расстреляна в тот же день. Реабилитирована 26 сентября 1958 г. ВТ Дальневосточного ВО. Сержант ГБ (1937 г.).

Богуславский Ефим Анисимович (1897–19.10.1970). Родился в г. Ростове-на-Дону. Из семьи кустаря-ремесленника. Окончил приходское училище. Член КП с 1925 г. (ранее состоял в КП в 1920–1921 гг.). С 1910 г. мальчик в частной коммерческой фирме в г. Ростове-на-Дону, с 1913 г. конторщик в частной коммерческой фирме в Ростове-на-Дону. В 1916–1917 гг. на военной службе: рядовой 235 запасного пехотного полка (г. Азов), рядовой 275 запасного пехотного полка (г. Таганрог). С 1917 г. конторщик в частной конторе Мишалевича в г. Ростове-на-Дону, с 1918 г. работал на разных поденных работах в г. Екатеринославе. В 1918–1921 гг. на службе в РККА. В органах ГБ с 1921 г. С июля 1925 г. начальник КРО ГПУ Крымской АССР, в ноябре 1926 — октябре 1929 гг. начальник КРО ПП ОГПУ по Уралу, затем начальник Сарапульского окротдела ОГПУ. С октября 1930 г. начальник Березниковского райотдела ОГПУ, с 1931 г. помощник начальника УРКМ и уголовного розыска Уральской области. В 1932–1933 гг. помощник начальника ЭКО ПП ОГПУ по Уралу, затем начальник инспекции резервов ПП ОГПУ по Уралу, (с 1934 г.) начальник инспекции резервов ПП ОГПУ по Свердловской области. С июля 1934 г. начальник ОМЗ УНКВД по Свердловской области, затем с 1935 г. начальник Отдела трудпоселений и мест заключения УНКВД по Свердловской области, одновременно с апреля 1937 г. состоял в действующем резерве ГУГБ НКВД. С февраля 1938 г. начальник Управления Северо-Уральского ИТЛ НКВД, в июле 1938 г. отстранен от занимаемой должности, в дальнейшем врид. помощника начальника УНКВД по Свердловской области (по отделам

вне УГБ). В январе 1939 г. был уволен из НКВД в запас («...за невозможностью дальнейшего использования на работе в ГУГБ НКВД»). С 1939 г. начальник «Метизстроя» в г. Свердловске, с 1940 г. управляющий конторы «Реммаштрест» (г. Свердловск). В 1941–1945 гг. директор Свердловского деревообрабатывающего комбината, затем на ответственных должностях в Управлении лесной промышленности Свердловского облисполкома. Умер в г. Свердловске (ныне — Екатеринбург), похоронен на Широкореченском кладбище. Старший лейтенант ГБ (1936 г.). Знак «Почетный работник ВЧК-ГПУ» (1932 г.), медаль «XX лет РККА» (1938 г.), орден Красной Звезды (1967 г.).

Богуславский Михаил Лазаревич (1901–20.06.1937). Уроженец мест. Дмитриевка Одесского уезда Херсонской губернии. Окончил 5 классов гимназии. Член КП с 1930 г. В органах ГБ с 1920 г. С 1931 г. уполномоченный ЭКУ ОГПУ, с 1932 г. сотрудник для особых поручений ЭКУ ОГПУ СССР. В 1933–1934 гг. сотрудник для особых поручений ОО ОГПУ СССР, затем секретарь ОО ГУГБ НКВД СССР. С мая 1935 г. начальник 13 отделения ОО и по совместительству секретарь ОО ГУГБ НКВД СССР, с января 1937 г. инспектор УНКВД по Курской области. 4 апреля 1937 г. арестован и 19 июня 1937 г. постановлением Комиссии НКВД, Прокурора СССР и председателя ВК ВС СССР приговорен к ВМН. Расстрелян[41]. Реабилитирован 14 октября 1957 г. ВТ Московского ВО. Капитан ГБ (1935 г.). Знак «Почетный работник ВЧК-ГПУ» (1933 г.).

Бодеско-Михали Яков Михайлович (1892–02.09.1937). Уроженец деревни Сальва округа Бестерца провинции Трансильвания (Австро-Венгрия). Из семьи служащего-приемщика зерна в частной фирме. Окончил 5 классов гимназии в г. Насоде (Австро-Венгрия) (1907 г.). Член КП с февраля 1920 г. (в 1909–1912 гг. состоял в Социал-демократической партии Венгрии, в 1918–1920 гг. член партии левых эсеров-максималистов). С 1908 г. контролер-счетчик на электростанции в г. Насоде, в 1912–1914 гг. на службе в австро-венгерской армии: младший унтер-офицер 31 пехотного полка 16 дивизии. Участник 1 мировой войны. С сентября 1914 г. в русском плену, содержался в лагерях военнопленных в г. Астрахани и в Забайкальской области. В апреле 1917 г. за участие в антивоенных выступлениях заключен в штрафной лагерь военнопленных на станции Даурия Забайкальской области, откуда в декабре 1917 г. бежал. В 1917–1918 г. командир отряда Красной Гвардии военнопленных-интернационалистов в г. Чите Забайкальской области. В органах ГБ с марта 1918 г., затем с сентября 1918 г. на подпольной работе в г. Благовещенске-на-Амуре. В феврале 1919 г. арестован

41. Жене сообщено, что её муж М. Л. Богуславский умер 17 февраля 1942 г. от склероза сердца в местах заключения.

колчаковской контрразведкой, заключен в тюрьму г. Благовещенска-на-Амуре, с октября 1919 г. командир партизанского отряда в Зейской волости Свободненского уезда Амурской области. С февраля 1920 г. вновь на работе в органах ГБ: с 1921 г. начальник общего отдела ГУ ГПО ДВР. С сентября 1921 г. в ВЧК-ГПУ: сотрудник для поручений, уполномоченный 15 спецотделения ОО, особоуполномоченный ИНО ГПУ-ОГПУ СССР. В 1923–1924 гг. помощник начальника 2 отделения КРО ОГПУ СССР, затем особоуполномоченный ИНО ОГПУ СССР. С 1926 г. начальник ГПУ АССР Немцев Поволжья, в июле 1929 г. откомандирован в ОГПУ СССР. С сентября 1929 г. начальник Бурят-Монгольского облотдела ОГПУ, одновременно в сентябре 1929 — декабре 1930 гг. нарком внутренних дел Бурят-Монгольской АССР. В сентябре 1931 г. откомандирован на работу в ИНО ОГПУ СССР, с марта 1933 г. начальник 2 отделения ИНО ОГПУ СССР. В июле 1934 — мае 1937 гг. начальник 2 отделения ИНО ГУГБ НКВД СССР. Арестован 23 мая 1937 г. и 2 сентября 1937 г. Комиссией НКВД, Прокурора СССР и председателя ВК ВС СССР приговорен к ВМН[42]. Расстрелян. 2 апреля 1957 г. реабилитирован ВК ВС СССР. Майор ГБ (1935 г.). 2 знака «Почетный работник ВЧК-ГПУ» (V, XV).

Болотин Владимир Григорьевич (1904–?). Родился в г. Киеве. Образование среднее (до 1918 г. учился в гимназии в г. Гомеле). Кандидат в член КП с 1937 г. С февраля 1919 г. на работе в органах ГБ: сотрудник Гомельской губернской ЧК. В августе 1920 г. уволен из ЧК по собственному желанию. С 1923 г. на советской работе: в 1923–1925 гг. заведующий секретариатом Наркомата финансов СССР, затем заведующий секретариатом Сибирского крайкома ВКП(б). С апреля 1930 г. на работе в ГБ: уполномоченный ЭКО ПП ОГПУ по Сибири, с 1930 г. врид. начальника 4 отделения и начальник 3 отделения ЭКО ПП ОГПУ по ЗСК. В январе 1933 — июле 1934 гг. начальник 2 отделения ЭКО ПП ОГПУ по ЗСК, затем начальник 2 отделения ЭКО УГБ УНКВД по ЗСК. С августа 1935 г. заместитель начальника 3 (оперативного) отдела УИТЛ и МЗ УНКВД по ЗСК, с декабря 1935 г. заместитель начальника 3 отдела УИТЛ и МЗ УНКВД по Ленинградской области. В сентябре 1937 — августе 1938 гг. заместитель начальника 3 (КРО) отдела УГБ УНКВД по Ленинградской области. Арестован 13 августа 1938 г. и 3 мая 1940 г. ОСО при НКВД СССР по ст. 58-10 и 193-17 УК РСФСР приговорен к 8 годам лишения свободы. В январе 1944 г. освобожден из мест заключения и направлен в действующую армию, зачислен в штрафной батальон. В декабре

42. Я. М. Бодеско-Михали был обвинен в том, что он «...являлся одним из руководителей контрреволюционной право-троцкистской организации, проводил шпионскую работу в пользу одного из иностранных государств...» // Архив ВК ВС России. Определение ВК ВС СССР № 4/Н — 021170/56 в отношении Бодеско-Михали Я. М.

1944 г. был ранен в бою и демобилизован с освобождением от дальнейшего отбытия наказания. С 1952 г. работал на Челябинском тракторном заводе. Реабилитирован 24 мая 2000 г. Капитан ГБ (1938 г.). Орден Красной Звезды (1937 г.), знак «Почетный работник ВЧК-ГПУ» (1934 г.).

Болотин (Болотин-Балясный) Григорий Самойлович (1896–1990). Уроженец мест. Брусилов Радомысльского уезда Киевской губернии. Из семьи директора магазина. Окончил 2-х классную школу (1915 г.), Киевскую губернскую совпартшколу (1926 г.) и рабфак в г. Харькове (1938 г.). С 1919 г. на службе в РККА, с марта 1921 г. на работе в органах ГБ. В августе 1927 — июне 1934 гг. уполномоченный, помощник уполномоченного, уполномоченный и оперуполномоченный ОО ГПУ УССР, затем помощник начальника ОО ОГПУ-ГУГБ НКВД 45 мехкорпуса (г. Киев). В сентябре 1936 — ноябре 1937 гг. в служебной командировке в Испании, затем заместитель начальника отделения 5 (ОО) отдела ГУГБ НКВД СССР. С июня 1938 г. заместитель начальника 7 отделения 3 отдела 2 Управления НКВД СССР, с ноября 1938 г. заместитель начальника 9 отделения 4 отдела ГУГБ НКВД СССР, с апреля 1940 г. начальник 7 отделения 4 отдела ГУГБ НКВД СССР. В феврале — июле 1941 г. врид. начальника и начальник 4 отдела 3 Управления НКО СССР, затем начальник 4 отдела УОО НКВД СССР. С апреля 1943 г. помощник начальника ГУКР «Смерш» НКО СССР (по Волховскому и 3 Белорусскому фронтам), с мая 1945 г. руководитель опергруппы ГУКР «Смерш» НКО СССР в Восточной Пруссии и в г. Вене, с мая 1946 г. помощник начальника 3 ГУ МГБ СССР. В марте 1950 г. был уволен из МГБ по болезни. Постановлением СМ СССР № 9-4сс от 3 января 1955 г. лишен звания генерал-майора как «...дискредитировавший себя во время работы в органах госбезопасности и недостойный в связи с этим высокого звания генерала». Старший лейтенант ГБ (1936 г.), капитан ГБ (1940 г.), бригадный комиссар (1941 г.), майор ГБ (1941 г.), полковник ГБ (1943 г.), генерал-майор (1943 г.). Орден Ленина (1945 г.), 3 ордена Красного Знамени (1937 г., 1944 г., 1949 г.), орден Кутузова 2 степени (1945 г.), 2 ордена Отечественной войны 1 степени (1944 г., 1945 г.), орден Отечественной войны 2 степени (1943 г.), орден Красной звезды (1943 г.), знак «Заслуженный работник НКВД» (1942 г.), медаль «XX лет РККА» (1938 г.), медаль «За отвагу».

Большеменников Борис Павлович (1904–?). Родился в г. Севастополе Таврической губернии в семье рабочего кондитерской фабрики. Окончил рабфак Московского института инженеров транспорта (1931 г.). Член КП с 1925 г. С 1918 г. помощник киномеханика частного театра, с 1920 г. на службе в РККА. В 1922–1924 гг. подручный Севастопольского судостроительного завода, затем секретарь ячейки РКСМ частного банка в г. Москве, секретарь ячейки РКСМ общества «Транс-

порт» (г. Москва). В 1925–1926 гг. заместитель заведующего отделом пропаганды и агитации Сокольнического райкома ВЛКСМ (г. Москва), секретарь ячейки ВЛКСМ Госбанка СССР. С 1928 г. на службе в РККА: ответорганизатор ВЛКСМ 2 артполка (МВО), в дальнейшем инспектор Управления кадров Госбанка СССР. В органах ГБ с ноября 1930 г.: уполномоченный 8 отделения ЭКУ ОГПУ УССР, с апреля 1932 г. уполномоченный 2 отделения ЭКУ ОГПУ СССР, с октября 1932 г. оперуполномоченный 8 отделения ЭКУ ОГПУ СССР. В июле 1934 — мае 1935 гг. оперуполномоченный 7 отделения ЭКО ГУГБ НКВД СССР, затем помощник начальника и начальник 11 отделения ЭКО ГУГБ НКВД СССР. С ноября 1936 г. помощник начальника 5 отделения ЭКО ГУГБ НКВД СССР, с марта 1937 г. заместитель начальника 17 отделения 3 (КРО) отдела ГУГБ НКВД СССР. В октябре — декабре 1937 г. начальник 8 отделения 3 (КРО) отдела ГУГБ НКВД СССР, затем начальник 3 отделения 6 (ТО) отдела ГУГБ НКВД СССР. С февраля 1938 г. помощник начальника УНКВД по Кировской области, затем и. о. заместителя начальника УНКВД по Кировской области[43]. В марте 1939 г. откомандирован

43. Активный проводник массовых репрессий в Кировской области, лично участвовал в допросах с применением физических мер воздействия. Из показаний арестованных по делу антисоветской организации правых в Кировском областном отделении Союза Советских писателей. Л. М. Лубнин: «...Меня арестовали в апреле 1938 года. На допрос вызвали к капитану Большеменникову, где кроме него было еще трое. Меня обвинили в подготовке теракта. Я не видел за собой никакой вины. Это было неожиданно. <...> Мне предложили подписать какую-то бумажку. Я отказался. Тогда меня начали бить ремнями, кулаками. Бил Большеменников, а трое неизвестных пинали ногами. Я подписал эту бумагу. Потом меня еще били, потому, что я схватил одного работника НКВД зубами за руку. Я терял сознание. Меня отливали водой. Потом посадили в одиночку. Потом вызвали к следователю и сказали, чтобы я писал то, что знаю. Я ничего не знал и не писал. Несколько суток мне не давали спать».

И. Г. Франчески: «...Все обвинения я отрицаю. Ко мне было применено физическое насилие. Меня бил следователь капитан Большеменников. Мне сказали, что говорить (готовил теракт против Жданова, массовое отравление красноармейцев в эшелонах, идущих на Дальний Восток). Били по лицу, давали пощечины, били галошей. Сейчас я не хочу быть трусом. Лучше умереть. <...> Мне сказали, что показания из меня выколотят. Через сутки — выколотили».

Л. В. Дьяконов: «...Меня арестовали в апреле 1938 года. Привели в кабинет Большакова. Там было еще двое, эти двое схватили меня и принялись бить по лицу небольшими мешочками из белого полотна, чем-то набитыми. Как мне показалось — песком. Фамилию Большеменникова я хорошо помню, и мне припоминается, что он был лысым. Он сидел в большом кабинете с красивым столом. Мне не давали спать. На допросах заставляли сидеть в одной позе и не

в ОК НКВД СССР, с июня 1939 г. начальник Управления Темниковского ИТЛ НКВД СССР. Депутат Верховного Совета РСФСР 1 созыва (1938 г.). В сентябре 1939 г. уволен из НКВД как арестованный, в дальнейшем 27 ноября 1940 г. решением ОСО при НКВД СССР был приговорен к 8 годам лишения свободы. О дальнейшей судьбе информация отсутствует. Старший лейтенант ГБ (1935 г.), капитан ГБ (1937 г.). Орден «Знак Почета» (1937 г.), знак «Почетный сотрудник ВЧК-ГПУ» (1936 г.).

Бондаренко-Гольдман Николай Петрович (1901–?). Родился в селе Маньковичи Слуцкого уезда Минской губернии. Из семьи приказчика. Образование неоконченное высшее. Член КП с 1921 г. До 1919 г. работал приказчиком, затем на службе в РККА. С 1920 г. на работе в органах ГБ. С 1925 г. начальник агентуры и начальник активной части СОЧ отдела УР г. Киева, с 1928 г. начальник отдела УР г. Киева. В 1929–1932 гг. уполномоченный Киевского окротдела-оперсектора ГПУ, затем уполномоченный ОО ГПУ УССР. С 1934 г. уполномоченный ОО УГБ НКВД УССР, с 1936 г. начальник 10 отделения ОО УГБ НКВД УССР, с 1937 г. начальник 4 отделения 3 (КРО) отдела УГБ НКВД УССР. В марте 1938 г. откомандирован в распоряжение НКВД СССР, с апреля 1938 г. начальник 3 (оперативно-чекистского) отдела Управления Ухто-Ижемского ИТЛ НКВД (Коми АССР). В июле 1938 г. уволен из НКВД «в связи с невозможностью дальнейшего использования». В 1938–1939 гг. по неуточненым данным находился под следствием, в дальнейшем был освобожден из-под стражи. С июля 1941 г. вновь на работе в НКВД СССР, в 1945–1946 гг. сотрудник УНКГБ по Гродненской области. В 1948 г. уволен из МГБ. О дальнейшей судьбе информация отсутствует. Лейтенант ГБ (1936 г.), майор ГБ (1946 г.). Орден Ленина (1945 г.), орден Красного Знамени (1945 г.).

Бордон Георгий Николаевич (1905–07.09.1937). Уроженец г. Одессы. Беспартийный. В органах ГБ с 1924 г. До 1934 г. уполномоченный СПО ГПУ УССР, затем оперуполномоченный ОО УГБ УНКВД по Харьковской области. В мае 1935 г. был уволен из НКВД УССР как беспартийный. В мае 1935 — феврале 1936 гг. начальник пограничной техники в представительстве КП Западной Украины при ЦК КП(б) Украины, в дальнейшем возвращен на работу в НКВД: оперуполномоченный ОО УГБ НКВД УССР, с января 1937 г. оперуполномоченный 3 (КРО) отдела УГБ НКВД УССР. Арестован 17 июля 1937 г. и 7 сентября 1937 г. выездной сессией ВК ВС СССР в г. Киеве приговорен к ВМН. Расстрелян в тот же день. Спецзвания не имел. Знак «Почетный работник ВЧК-ГПУ» (1934 г.).

двигаться. <...> Потом я заболел расстройством психики и ничего не помню» // *Мильчаков Е.* Грозы и травы. Жизнь и творчество Алексея Ивановича Мильчакова — поэта, издателя, библиофила. — Киров: [б/и], 2001. — С. 66–73, 73–79.

Борецкий Яков Давыдович (1902–?). Родился в г. Бахмуте Екатеринославской губернии. Из семьи портного-кустаря. Образование среднее. Член КП с 1924 г. (в 1938 г. исключен из партии «за сокрытия членства в ЕКП»). С 1913 г. ученик и лаборант фотомастерской в г. Бахмуте, с 1919 г. кочегар электростанции в г. Киеве, с 1920 г. сотрудник для поручений районной комендатуры в г. Киеве. В органах ГБ с 1920 г. С 1924 г. уполномоченный разведки (Оперода) ГПУ УССР, с 1927 г. уполномоченный КРО Одесского окротдела ГПУ. В 1929–1931 гг. старший уполномоченный ИНО ГПУ УССР, затем начальник отделения Оперода ГПУ УССР. С 1932 г. начальник Оперода Одесского облотдела ГПУ, с июля 1934 г. начальник Оперода УГБ УНКВД по Одесской области. В 1936–1937 гг. начальник отделения Оперода УГБ НКВД УССР, затем начальник отделения 1 (охрана руководства партии и правительства) отдела УГБ НКВД УССР. С августа 1937 г. заместитель начальника 1 отдела УГБ НКВД УССР, с 1938 г. начальник отделения 1 отдела УГБ НКВД УССР. В октябре 1938 — феврале 1939 гг. начальник АХО Усольского ИТЛ НКВД, затем инспектор и врид. начальника Отдела режима Усольского ИТЛ НКВД. С марта 1940 г. начальник отделения 2 отдела Усольского ИТЛ НКВД, в апреле — сентябре 1942 г. начальник АХО Усольского ИТЛ НКВД. О дальнейшей судьбе информация отсутствует. Капитан ГБ (1936 г.), майор ГБ. Знак «Почетный работник ВЧК-ГПУ» (1934 г.).

Борин Борис Ефимович (1890–1940). Родился в г. Нежине Черниговской губернии. Из семьи приказчика. Окончил 4-классное городское училище в Нежине (1905 г.). Член КП с 1921 г. В 1906–1907 гг. счетовод керосинового склада на станции Хащеватое (Гайворонский уезд Херсонская губерния), затем (с 1908 г.) конторщик в купеческой конторе в г. Нежине, с 1911 г. на военной службе. В марте 1919 — июле на службе в РККА. В органах ГБ с июля 1921 г. В октябре 1927 — ноябре 1929 гг. старший уполномоченный 1 отделения ОО ОГПУ УВО, затем начальник 2 отделения ОО ОГПУ УВО. С октября 1930 г. начальник 4 отделения ОО ОГПУ УВО, с декабря 1930 г. начальник Кременчугского ГО ГПУ. С октября 1932 г. начальник Житомирского ГО ГПУ (Киевская область), с августа 1933 г. начальник Сумского ГО ГПУ-НКВД (Харьковская область). В июле 1934 — апреле 1935 гг. помощник начальника ДТО ГУГБ НКВД Южной дороги (г. Харьков), затем врид. начальника ТО УГБ УНКВД по Харьковской области (по Южной железной дороге). В сентябре 1935 — сентябре 1937 гг. начальник-комиссар Харьковской школы НКВД СССР. В сентябре 1937 г. снят с занимаемой должности и уволен из органов НКВД «за невозможностью дальнейшего использования на работе в ГУГБ НКВД». Капитан ГБ (1936 г.).

Борин-Цигельман Борис Моисеевич (1899–?). Из семьи рабочего. Член КП с 1919 г. В 1918–1920 гг. на службе в РККА, затем на ра-

боте в органах ГБ. С 1926 г. уполномоченный КРО Киевского окротдела ГПУ, затем уполномоченный СОЧ Николаевского окротдела ГПУ. В 1927–1931 гг. начальник СО Мариупольского окротдела ГПУ, затем начальник отделения ОО Одесского оперсектора-облотдела ГПУ. С 1933 г. заместитель начальника Николаевского ГО ГПУ и заместитель начальника ОО ОГПУ 15 Сивашской стрелковой дивизии, с июля 1934 г. заместитель начальника Николаевского ГО НКВД и заместитель начальника ОО ГУГБ НКВД 15 Сивашской стрелковой дивизии. В августе 1934 — феврале 1936 гг. начальник Херсонского ГО НКВД, затем начальник Кременчугского ГО НКВД. В июне 1938 г. отозван в распоряжение ОК НКВД СССР. В 1939 г. Военным Трибуналом войск НКВД Среднеазиатского округа приговорен к 7 годам лишения свободы. Старший лейтенант ГБ (1936 г.).

Борисов-Вильнер Борис Соломонович (1898–02.10.1938). Уроженец г. Одессы. Член КП с 1927 г. С 1925 г. сотрудник Каменец-Подольского окротдела ГПУ, затем в 1930–1933 гг. сотрудник ИНО и секретарь Одесского оперсектора-облотдела ГПУ. С октября 1933 г. начальник ОК Харьковского облотдела ГПУ, с июля 1934 г. начальник ОК УНКВД по Харьковской области. С августа 1934 г. начальник ОК УНКВД по Днепропетровской области, с мая 1938 г. помощник начальника УНКВД по Днепропетровской области. В июле 1938 г. отозван в распоряжение НКВД УССР. Арестован 25 июля 1938 г. и 2 октября 1938 г. ВК ВС СССР приговорен к ВМН. Расстрелян в г. Киеве. Реабилитирован 27 февраля 1961 г. Старший лейтенант ГБ (1936 г.).

Борисов (Борисов-Коган) Борис Израилевич (1904–?). Родился в мест. Паричи Бобруйского уезда Минской губернии. Из семьи подрядчика по разработке леса. Окончил 4 класса частной гимназии (1919 г.) и 2 курса Киевского политехнического института (1924 г.). Член КП с 1931 г. С июня 1918 г. ученик в пекарне Рочинского в г. Екатеринославе, с ноября 1919 г. сотрудник Екатеринославской губернской комиссии по топливу. В апреле 1920 — январе 1921 гг. боец-санитар 13 военно-санитарного отряда, затем рабочий на ряде заводов в г. г. Екатеринославе и Киеве, в дальнейшем (в 1922–1924 гг.) на учебе в г. Киеве. С 1924 г. электромонтер учебно-механического завода, в дальнейшем электромонтер на заводе «Большевик» и ножевик на фанерном заводе «Комборбеза» (г. Киев). В органах ГБ с марта 1926 г.: секретный сотрудник и помощник оперуполномоченного Киевского окротдела ГПУ, с 1928 г. уполномоченный и оперуполномоченный СО-СПО Киевского окротдела-оперсектора-облотдела ГПУ. В июле 1934 — феврале 1938 гг. оперуполномоченный 3 отделения СПО, старший оперуполномоченный, начальник 5 отделения 4 (СПО) отдела и врид. начальника 1 отделения 4 отдела УГБ НКВД УССР, в дальнейшем состоял в распоряжении

НКВД СССР. С мая 1938 г. заместитель начальника Управления Средне-Азиатского ИТЛ НКВД, с мая 1939 г. заместитель начальника Управления Вятского ИТЛ НКВД. В октябре 1941 — ноябре 1945 гг. заместитель начальника Управления Ивдельского лагеря НКВД (Свердловская область), затем заместитель начальника Управления Юго-Западного горно-промышленого управления Дальстроя НКВД-МВД. В июле 1947 г. уволен из МВД «...за использование служебного положения в корыстных целях». В дальнейшем проживал в г. Киеве, на 1955 г. работал инспектором треста «Югостроймеханизация». Старший лейтенант ГБ (1936 г.), капитан ГБ (1937 г.), подполковник ГБ (1943 г.). 2 ордена Красной Звезды (1937 г., 1945 г.), орден Красного Знамени, знак «Почетный работник ВЧК-ГПУ» (1934 г.).

Борисов-Лендерман Соломон Исаевич (1899–1955). Уроженец г. Киева. Из семьи кустаря-портного, мещанина (по другим данным — из семьи торговца). Образование нисшее. Член КП с 1928 г. (в 1919–1921 гг. состоял в РКП(б), но выбыл механически). С 1919 г. на службе в РККА, с 1921 г. на службе в органах ГБ. В 1925–1929 гг. помощник уполномоченного, уполномоченный и старший уполномоченный УЧОСО Зиновьевского окротдела ГПУ, затем старший уполномоченный УЧОСО Могилёв-Подольского окротдела ГПУ. С 1930 г. начальник УЧОСО Херсонского окротдела ГПУ, в дальнейшем оперуполномоченный ИНФО-СПО Житомирского оперсектора ГПУ. С 1932 г. помощник и заместитель начальника ОО ОГПУ 3 кавдивизии (г. Бердичев), с 1933 г. заместитель начальника ОО ОГПУ-ГУГБ НКВД 58 стрелковой дивизии (г. Черкассы). В сентябре 1934 — мае 1935 гг. начальник ОО ГУГБ НКВД 46 стрелковой дивизии и (по совместительству) начальник Коростенского РО НКВД (Киевская область). С июня 1935 г. врид. начальника Коростенского окротдела НКВД и ОО ГУГБ НКВД 46 стрелковой дивизии и Управления начальника работ № 51, с ноября 1936 г. начальник Уманского РО НКВД (Киевская область) и по совместительству начальник ОО ГУГБ НКВД 99 стрелковой дивизии. Одновременно в 1937–1938 гг. начальник Уманской межрайонной оперативной следственной группы[44]. С марта 1938 г. начальник Управления Ивдельского ИТЛ НКВД (Свердловская область), в дальнейшем заместитель начальника

44. Имеются документальные свидетельства о деятельности Борисова-Лендерамана в период руководства им Уманской оперативной группой НКВД: «Перед приведением приговоров в исполнение в Уманском РО НКВД у осужденных забирали деньги, затем их заставляли раздеваться. После расстрела деньги и одежда распределялась между участниками расстрельной команды, но большую часть присваивал себе Борисов-Лендерман. Во время ареста у него было изъято 42.000 рублей» / *Масненко В., Морозов А., Жук П.* Політичні репресії

Управления Ивдельского ИТЛ НКВД. В августе 1938 — октябре 1939 гг. начальник Управления Ново-Тамбовского ИТЛ НКВД (г. Комсомольск-на-Амуре), и по совместительству (до октября 1939 г.) начальник Комсомольского-на-Амуре отделения Управления Дальневосточного ИТЛ НКВД. 4 октября 1939 г. арестован в г. Комсомольске-на-Амуре, этапирован в г. Киев и 31 января — 6 февраля 1941 г. Военным Трибуналом Киевского ВО по ст. 206-17а УК УССР (193-17а УК РСФСР) приговорен к 8 годам лишения свободы. Решением Президиума Верховного Совета СССР от 21 января 1943 г. исполнение приговора было отсрочено до окончания военных действий, отправлен в действующую армию. Капитан ГБ (1936 г.). В органах НКВД служила и жена — **Борисова-Лендерман Розалия Борисовна** (1904–?), на 1939 г. секретарь отдела Управления Ново-Тамбовского ИТЛ НКВД.

Боровицкий Авраам Израилевич (1903–?). Родился в мест. Фастов Васильковского уезда Киевской губернии в семье частного экспедитора грузов на железной дороге (мещанина). Окончил 2-х классное начальное училище, 4-х классное училище и частную гимназию «Общества родителей». Член КП с ноября 1927 г. В 1920–1921 гг. давал частные уроки в г. Киеве, затем воспитатель в детском доме «Озет» в г. Фастове. С 1922 г. безработный, кочегар и помощник станкового машиниста на Дарницком фанерном заводе, с 1925 г. секретарь заводского комитета фабрики игрушек в г. Киеве. В 1928–1931 гг. председатель месткома мебельной фабрики им. И.Боженко в Киеве, затем член президиума и ответственный секретарь Всеукраинского профсоюза деревообделочников. С октября 1933 г. по партийной мобилизации в органах ГБ: сотрудник Киевского облотдела ГПУ, с ноября 1933 г. начальник КВЧ ряда лаготделений Байкало-Амурского ИТЛ ОГПУ-НКВД, с декабря 1936 г. помощник начальника и заместитель начальника КВЧ Байкало-Амурского ИТЛ НКВД. В июле 1939 — январе 1940 гг. начальник стройотделения Приморского ИТЛ НКВД (Приморский край), затем начальник стройотделения строительства № 105 НКВД (г. Кандалакша). С августа 1940 г. начальник районного управления строительства НКВД железной дороги Сорока — Обирская и начальник района Сорокского ИТЛ НКВД СССР (Карело-Финская ССР), с января 1941 г. заместитель начальника Управления Северо-Печорского ИТЛ НКВД СССР[45], с февраля 1942 г. начальник строительства железной до-

як неодмінна риса радянського толітаризму: Черкаський вимір // Реабілітовані історією. Черкаська область. Кн. 1. — Сміла, Тясмин, 2006. — С. 29.

45. Из служебной характеристики А. И. Боровицкого: «Растущий работник, обладает организаторскими и административными способностями, работает, не считаясь со временем и трудностями, проявляет на работе оперативную и личную инициативу. Дело строительства железнодорожного транспорта

роги Саратов-Сталинград (Волгожелдорстроя НКВД). В сентябре 1942 г. освобожден от занимаемой должности, в дальнейшем в 1943–1946 гг. заместитель начальника Управления Северо-Печорского ИТЛ НКВД-МВД, затем (в декабре 1946 — июле 1950 гг.) начальник Управления Северо-Печерского ИТЛ МВД. С июля 1950 г. начальник Северного управления ИТЛ и строительства № 503 МВД (Красноярский край), с сентября 1952 г. начальник Управления ИТЛ и строительства № 513 МВД (Приморский край). В апреле 1953 г. освобожден от занимаемой должности и откомандирован в распоряжение МВД СССР. В дальнейшем уволен из МВД в запас. Проживал в г. Москве и работал в Мосгорстрое. Старший лейтенант ГБ, майор внутренней службы (1945 г.), подполковник внутренней службы. Орден Трудового Красного Знамени (1940 г.), орден «Знак Почета» (1942 г.), орден Красной Звезды (1943 г.), орден Отечественной войны 2 степени (1946 г.), знак «Заслуженный работник МВД», знак «Почетному железнодорожнику», знак «Почетный строитель Москвы».

Боровой Исаак Исаакович (1898–?). Из семьи рабочего. Член КП с 1918 г. До февраля 1917 г. чернорабочий на частном предприятии в г. Витебске, затем на военной службе. С 1918 г. в РККА: в 1919–1920 гг. начальник разведки 18 кавдивизии (10, 11 армии Южного и Юго-Восточного фронтов). В органах ГБ с 1920 г. В 1920–1921 гг. сотрудник Витебской губернской ЧК, затем на оперативных должностях в Закавказской ЧК. В 1924 г. уволен из органов ОГПУ. С сентября 1924 г. на работе в аппарате НК РКИ-ЦКК ВКП(б), в мае 1929 г. возвращен на работу в ОГПУ. С 1928 г. сотрудник аппарата ИНО ОГПУ СССР, в 1929–1931 гг. сотрудник резидентуры ИНО ОГПУ в Турции (работал в должности

знает. Непосредственно руководя эксплуатацией железнодорожной линии, в трудных условиях Севера, добился значительного улучшения её работы. Тов. Боровицкий предан делу партии Ленина-Сталина, политически развит, над собой работает, в партийно-политической работе активен, но недостаточно. На партконференции подвергнут резкой, со справедливой критике за то, что не всегда считается с мнением партийной организации, особенно в вопросах выдвижения коммунистов на руководящую работу. Предпочитает выдвигать бывших судимых, например: начальником паровозного отделения вместо коммуниста Савчук, подходящего вполне по деловым качествам и рекомендованного парторганизацией, назначил бывшего судимого по ст. 58-10 Махова. Снял незаконно с работы нач. дистанции пути члена ВКП(б) инженера Переверзева, вместо него назначил заключенного, осужденного за контрреволюционную деятельность. Тов. Боровицкий должности соответствует, может быть выдвинут на должность начальника строительства, но меньшего масштаба в сравнении с Печорстроем»/ ГУЛАГ. Стройка № 501. Интернет-музей. [электронный ресурс] // http://doroga501.ru/page61.php

секретаря торгпредства СССР в Анкаре). С 1931 г. старший уполномоченный ИНО ОГПУ СССР[46], в дальнейшем на оперативных должностях в аппарате ИНО ОГПУ-ГУГБ НКВД СССР (в 1934–1936 гг. на работе в нелегальной резидентуре ИНО ГУГБ НКВД СССР в Англии). В 1938 г. начальник отделения 7 (ИНО) отдела ГУГБ НКВД СССР. 2 декабря 1938 г. арестован, 10 марта 1939 г. решением ВК ВС СССР уголовное дело в отношении И. И. Борового направлено на доследование. 27 апреля 1939 г. ВК ВС СССР приговорен к 20 годам лишения свободы. 4 апреля 1940 г. решением Президиума Верховного Суда СССР приговор ВК ВС СССР от 27 апреля 1939 г. отменен и уголовное дело направлено на доследование. 24 июня 1941 г. ВК ВС СССР приговорен к 15 годам лишения свободы. После отбытия срока наказания в лагере НКВД-МВД в августе 1953 г. направлен на поселение в Удерейский район Красноярского края (на поселении работал библиотекарем). Определением ВК ВС СССР от 24 апреля 1954 г. реабилитирован. Старший лейтенант ГБ (1936 г.).

Бородин Норман Михайлович (1911–08.1974). Родился в г. Чикаго (США) в семье профессионального революционера М. М. Бородина (Грузенберга). Окончил Ленинградский морской техникум (1930 г.), в 1930–1934 гг. учился в Королевском университете Фредерика (ныне — Университет Осло), Германском институте для иностранцев, Французском коллеже (Коллеж де Франс) при Сорбонне, в 1934–1935 гг. — на филологическом факультете МГУ и в Военно-химической академии РККА, а также в 1938 г. окончил Технический институт в Нью-Йорке. Член КП. В органах ГБ с марта 1930 г.: сотрудник ИНО ОГПУ СССР. В 1931–1936 гг. находился в краткосрочных служебных командировках в Австрии, Германии, Англии, Нидерландах, Италии, Чехословакии, Швейцарии, Норвегии, Германии и Франции, с перерывом на 1934–1935 гг. для учебы в Военно-химической академии РККА. С 1937 г. помощник нелегального резидента 7 (ИНО) отдела ГУГБ НКВД в США (работал под «крышей» студента радиотехнического факультета Технического иститута), в сентябре 1938 г. отозван в Москву. В сентябре 1938–сентябре 1941 гг. начальник иностранного отдела Уполномоченного по охране военных тайн в печати и начальника Главлита при СНК СССР, затем вновь на работе в НКВД СССР. С октября 1942 г. начальник 2 отделения 3 отдела 1 Управления НКВД СССР, в дальнейшем заместитель начальника отдела 2 ГУ НКГБ-МГБ СССР (по непроверенным данным в 1944–1945 гг. на нелегальной работе — по документам гражданина США работал в швейцарской миссии Красного Креста в г. Бер-

46. Приказом ОГПУ СССР № 130 по личному составу от 11 февраля 1932 г. И. И. Боровому было присвоено звание оперативного переводчика 1 категории по французскому языку.

лине). С 1947 г. корреспондент газеты «The Moscow News» («Московские новости»). 25 февраля 1949 г. арестован и 1 июня 1951 г. выслан на жительство в г. Караганду Казахской ССР. С мая 1952 г. старший литературный работник и и. о. заведующего отделом культуры и быта газеты «Социалистическая Караганда» (в газете писал под псевдонимом Н. Борисов). В сентябре 1953 г. возвращен на жительство в г. Москву, в 1954 г. реабилитирован. С 1954 г. на работе в редакции «Литературной газеты» и Иностранной комиссии Союза писателей СССР. В 1955 г. восстановлен на работе в КГБ при СМ СССР: начальник 7 отдела (контрразведка среди иностранных журналистов и охрана дипкорпуса) 2 ГУ КГБ при СМ СССР, с 1961 по 1967 гг. состоял в действующем резерве КГБ при СМ СССР, одновременно: в 1961–1967 гг. заместитель начальника действующего резерва партийных и государственных учреждений 1 ГУ КГБ при СМ СССР и в июне 1961 — июле 1967 гг. заведующий Главной редакцией зарубежной информации и член правления Агентства печати «Новости» (АПН), затем политический обозреватель АПН[47]. Похоронен на Новодевичьем кладбище в г. Москве. Младший лейтенант ГБ (1936 г.), капитан ГБ, полковник (1944 г.). Орден Красного Знамени (1958 г.), орден «Знак Почета» (1962 г.), знак «Почетный сотрудник госбезопасности». Заслуженный работник культуры РСФСР.

Борщев Тимофей Михайлович (1901–16.05.1956). Уроженец села Кусары (Новая Куба) Кубинского уезда Бакинской губернии. Из семьи чернорабочего (по другим данным — из семьи мещан). Член КП с декабря 1918 г. В органах ГБ с апреля 1920 г. В сентябре 1920 — мае 1927 гг. на разных оперативных должностях Азербайджанской ЧК-ГПУ Азербайджанской ССР, затем старший уполномоченный и начальник Восточного отдела ГПУ Азербайджанской ССР. С марта 1931 г. заместитель начальника СПО ГПУ Азербайджанской ССР, с мая 1933 г. начальник Гянджинского ГО ГПУ-НКВД (Азербайджанская ССР). В апреле — декабре 1935 г. начальник Кировобадского ГО НКВД, в дальнейшем помощник начальника УНКВД ЗСФСР по Азербайджанской ССР. В январе — ноябре 1937 г. начальник 3 (КРО) отдела УГБ НКВД Азербайджанской ССР, затем заместитель наркома внутренних дел Азербайджанской ССР. С июля 1938 г. нарком внутренних дел Туркменской ССР, с февраля 1941 г. заместитель начальника 2 Управления НКГБ СССР. В июле 1941 — мае 1943 гг. начальник УНКВД по Свердловской области, затем начальник УНКГБ-УМГБ по Свердловской области. С мая 1948 г. состо-

47. Автор многочисленных публикаций под псевдонимами Н. Бардин, Н. Бароян, Н. Борисов, Н. Тариблов. В частности под пседнонимом Н. Бардин являлся автором книги: Дневник доктора Нортмана. Повесть-памфлет. — М.: Госполитиздат, 1959 г.

ял в резерве МГБ СССР, в августе 1948 г. уволен в запас МГБ СССР по состоянию здоровья[48]. В августе — ноябре 1948 г. не работал, проживал в г. г. Кисловодске и Баку, в дальнейшем заместитель председателя Бакинского горисполкома. С февраля 1952 г. помощник секретаря ЦК КП Азербайджана, с мая 1952 г. заместитель заведующего отделом административных органов ЦК КП Азербайджана. В марте — июле 1953 г. начальник Управления охраны МВД Азербайджанской железной дороги. В дальнейшем уволен в запас по служебному несоответствию. Пенсионер МВД, проживал в Баку. В ноябре 1954 г. лишен звания генерал-лейтенанта запаса «...за злоупотребление служебным положением в период работы на руководящих должностях в НКВД-МГБ». 19 января 1955 г. арестован и 12–26 апреля 1956 г. выездной сессией ВК ВС СССР

48. Причиной отстранения от должности стали обвинения Т. М. Борщева «...в злоупотреблениях во время проведения денежной реформы 1947 г.». Он раньше положенного срока (утром 14, а не 15 декабря 1947 г.) вскрыл пакет с секретной инструкцией о правилах проведении денежной реформы. Ознакомившись «...с секретной директивой, он сообразил, что в результате проводимой денежной реформы потеряет значительную сумму». Денежная реформа заключалась в дифференцированной переоценке денежных накоплений: мелкие вклады в сберегательных кассах (до 3000 руб.), составлявшие 80% всех вкладов, не подлежали переоценке; вклады, превышавшие 3000 руб., переоценивались сверх этой суммы в соотношении 3:2 (до 10000 руб.), а вклады сверх 10000 руб. — в соотношении 2:1. Борщевым было дано указание сотрудникам секретариата УМГБ внести его личные деньги на сберегательные книжки. В свою очередь родственники начальника УМГБ области также успели разложить крупные вклады, лежавшие на сберкнижках, на более мелкие вклады, чем спасли свои сбережения от грядущей денежной реформы.

Впоследствии в результате проверки деятельности УМГБ были выявлены и другие злоупотребления со стороны Т. М. Борщева и его подчиненных. Так, под судом оказались группа сотрудников Спецторга УМВД-УМГБ по Свердловской области. На протяжении 1943–1947 гг. члены семей руководящих работников областных управлений УМГБ и УМВД (в том числе и родственники Борщева) «...систематически растаскивали с базы Спецторга, не считаясь ни с какими нормами и попирая насущные интересы обслуживаемых Спецторгом контингентов, лучшие остродефицитные промышленные товары (шерсть, шелк и т. д.)». Массовое хищение продуктов производилось не только с базы Спецторга, но и с продовольственных складов, кладовых и ведомственных столовых. Часто продукты забирались «...в количествах, значительно превышающих нормальные потребности, не считаясь даже с тем, что эти продукты предназначались для диетических столовых и детских учреждений» // Подр. см.: *Тумшис М. А.* ВЧК. Война кланов: Лубянка без ретуши. — М.: Яуза: Эксмо, 2004. — С. 299.

в г. Баку приговорен к ВМН[49]. 27 апреля 1956 г. этапирован во Внутреннюю тюрьму КГБ при СМ СССР в Москву. Расстрелян. Не реабилитирован. Капитан ГБ (1936 г.), майор ГБ (1937 г.), старший майор ГБ (1940 г.), комиссар ГБ 3-го ранга (1943 г.), генерал-лейтенант (1945 г.). Орден Ленина (1945 г.), 2 ордена Красного Знамени (1940 г. 1944 г.), 2 ордена Красной Звезды (1937 г., 1942 г.), орден Трудового Красного Знамени (1942 г.), 2 знака «Почетный работник ВЧК-ГПУ» (1924 г., 1933 г.), орден Трудового Красного Знамени Азербайджанской ССР и 4 медали.

Боярский Борис Соломонович (1894–09.05.1938). Родился в г. Видзы Новоплександровского уезда Ковенской губернии. Из семьи торговца. Образование среднее. Член КП с 1920 г. (ранее в 1902–1920 гг. состоял в Бунде). С 1920 г. на работе в аппарате НК РКИ РСФСР. До марта 1938 г. — начальник ревизионного отделения ГУЛАГа НКВД СССР. Арестован 17 марта 1938 г. и 9 мая 1938 г. ВК ВС СССР «за участие в контрре-

---

49. Из приговора Военной Коллегии Верховного Суда СССР от 26 апреля 1956 г.: «Подсудимый Борщев, находясь на ответственной работе в Аз[ербайджанском] НКВД в качестве помощника наркома, начальником отдела и затем заместителем наркома, в течение 1936–1938 гг. принимал активное участие в массовых незаконных арестах и террористических расправах в отношении ни в чем не повинных советских граждан, на которых лично он и его подчиненные путем незаконных методов следствия фальсифицировали обвинения в тяжких государственных преступлениях.

Установлено, что Борщев принимал участие в фальсификации дел в отношении старейших коммунистов... Борщев руководил массовыми необоснованными арестами и фальсификацией уголовных дел в отношении сотен ни в чем не виновных граждан, проживавших в Али-Байрамлинском и Шемахинском районах Аз[ербайджанской] ССР.

Лично допрашивал быв[шего] председателя Али-Байрамлинского райисполкома Абдулова К. Я. и других, совместно с подчиненными сотрудниками путем избиений и пыток вынуждал арестованных давать ложные показания на себя и других лиц. Кроме того, заставлял своих подчиненных составлять фальшивые справки о социальном положении арестованных.

Участвуя в фальсификации дел на граждан Шемахинского района Аз[ербайджанской] ССР, Борщев при допросе арестованного Султанова Гамида лично избивал его и подписал ряд сфальсифицированных документов, послуживших основанием к аресту и осуждению невиновных граждан....

Судебным следствием установлено, что Борщев причастен к фальсификации свыше 120 уголовных дел, по которым были осуждены сотни невиновных советских граждан, многие из которых были расстреляны. // Политбюро и дело Берия. Сборник документов /под ред. О. В. Мозохина/— М.: Кучково поле, 2012. — С. 881–892.

волюционной террористической организации» был приговорен к ВМН. расстрелян в тот же день. Реабилитирован ВК ВС СССР 7 января 1956 г.

Боярский Наум Яковлевич (1894–?) Родился в г. Харькове. Из семьи мещанина. Окончил 3 классную начальную школу и 2 класса приходской школы в Харькове. Член КП с сентября 1917 г.[50] В 1911–1915 гг. чернорабочий на мануфактурном складе и ученик-подручный слесарной мастерской в г. Харькове, затем на военной службе: рядовой и младший офицер, участник боев в Австро-Венгрии, ранен в бою. С 1918 г. на службе в РККА. В органах ГБ с мая 1918 г. В апреле — июле 1925 г. начальник Информационно-осведомительного отдела ГПУ УССР, затем начальник Нежинского окротдела ГПУ. С февраля 1926 г. начальник Коростеньского окротдела ГПУ, с октября 1926 г. помощник начальника 2 отдела ЭКУ ГПУ УССР, затем помощник начальника ЭКУ ГПУ УССР. В 1930 г. начальник УСО ГПУ УССР, в дальнейшем в 1930–1931 гг. учился на курсах дипломатических сотрудников, впоследствии на работе в центральном аппарате ГПУ УССР. В июле 1934 — апреле 1935 гг. помощник начальника ДТО ГУГБ НКВД Донецкой железной дороги (по Южной дороге), затем помощник начальника ТО УГБ УНКВД по Харьковской области, в дальнейшем слушатель курсов по переподготовке ВРС ЦШ ГУГБ НКВД СССР. С октября 1936 г. начальник ТО — 6 отдела УГБ УНКВД по Свердловской области, с августа 1937 г. начальник 3 (КРО) отдела УГБ и помощник начальник УНКВД по Свердловской области. Депутат Верховного Совета РСФСР 1 созыва. Арестован 1 июля 1938 г., 31 мая 1939 ВК ВС СССР приговорен к 25 годам лишения свободы. Не реабилитирован. Капитан ГБ (1936 г.). Орден Красной Звезды (1937 г.).

Браиловский Яков Аронович (1894–?). Родился в г. Ростове-на-Дону. Из семьи ремесленника. Образование домашнее (учился 1 год в сельской школе). Член КП с октября 1917 г. С 1907 г. рабочий-упаковщик товарищества Шлиссельбургской мануфактуры в г. Ростове-на-Дону, с 1913 г. учился на частных курсах в Ростове-на-Дону. В 1915–1917 гг. рядовой 111 запасного пехотного полка (г. Грозный), затем в отрядах Красной Гвардии в Махачкале и в Дагестанской области. С 1920 г. на партийной работе в Дагестане и в Ростове-на-Дону. В марте 1923 — марте 1924 гг. ответственный инструктор Юго-Восточного бюро ЦК РКП(б), затем заведующий информационным отделом Северо-Кавказского крайкома ВКП(б). С декабря 1925 г. заместитель за-

50. В сентябре 1938 г. Н. Я. Боярский был исключен из партии «...за вражескую работу, выразившуюся в прикрытии и смазывании право-троцкистских дел, нарушении революционной законности, умышленном извращении директив партии и правительства...».

ведующего организационным отделом Крымского обкома ВКП(б), с 1926 г. инструктор организационного отдела Курского губкома ВКП(б), с 1927 г. секретарь Белгородского укома-окружкома ВКП(б). В органах ГБ в 1918–1919 гг., и с августа 1928 г.: начальник ЭКО ПП ОГПУ по ЦЧО, с апреля 1931 г. начальник ЭКО ПП ОГПУ по СВК. В июле — августе 1934 г. начальник ЭКО УГБ УНКВД по СВК, затем начальник ЭКО УГБ УНКВД по Челябинской области. С июня 1935 г. начальник ЭКО УГБ и помощник начальника УНКВД по Казахской АССР, с января 1937 г. начальник 3 (КРО) отдела УГБ и помощник наркома внутренних дел Казахской ССР. В июле 1937 — мае 1938 гг. начальник 4 (СПО) отдела УГБ и помощник наркома внутренних дел Казахской ССР, затем врид. заместителя и заместитель начальника УНКВД по Тамбовской области. В декабре 1938 г. был снят с занимаемой должности и уволен из органов НКВД. В дальнейшем работал начальником отдела по делам искусств Тамбовского облисполкома. 25 ноября 1939 г. в связи с возбуждением уголовного дела по ст. 193-17а УК РСФСР с Браиловского была взята подписка о невыезде. 15 февраля 1940 г. арестован и 28 февраля — 3 марта 1940 г. выездной сессией ВТ войск НКВД Московского округа в г. Тамбове приговорен по ст. 193-17а УК РСФСР к 10 годам лишения свободы. 11 июня 1940 г. ВК ВС СССР отменила приговор, направив уголовное дело на доследование. 10–12 декабря 1940 г. выездной сессией ВТ войск НКВД Московского округа в г. Тамбове приговорен по ст. 197-17а УК РСФСР к 10 годам лишения свободы[51]. Старший лейтенант ГБ (1936 г.), капитан ГБ (1937 г.). Знак «Почетный работник ВЧК-ГПУ» (1933 г.).

Брандт Оскар Маркович (1901–?). Образование среднее. Беспартийный. На 1932 г. — оперуполномоченный ЭКУ ОГПУ СССР. До августа

51. Я. А. Браиловский был обвинен в том, что работая в Управлении НКВД по Тамбовской области, грубейшим образом нарушал революционную законность путем применения незаконных методов следствия в отношении арестованных, на которых имелись следственные дела. По приказам и указаниям М. И. Малыгина (начальника УНКВД по Тамбовской области) и Я. А. Браиловского «...аресты граждан, в том числе и ответственных советских и партийных работников, производились без достаточных оснований по непроверенным материалам, а в отдельных случаях и вовсе без всяких оснований. В результате таких преступных действий, значительное количество лиц, работавших в оборонной промышленности и других организаций, были необоснованно арестованы и после продолжительного их содержания под стражей прекращались с прекращением следственных дел. С мая 1938 г. Браиловским, как заместителем начальника УНКВД по Тамбовской области было подписано 149 ордеров на незаконные аресты...» // См. подр.: ОРАФ УФСБ по Тамбовской области. Архивное уголовное дело № 3908 на М. И. Малыгина, Я. А. Браиловского, А. В. Самусевича и др. В 5 тт.

1934 г. сотрудник ЭКО ГУГБ НКВД СССР, затем помощник начальника 8 отделения ЭКО ГУГБ НКВД СССР. В 1936 — декабре 1936 г. сотрудник для особых поручений при начальнике ЭКО ГУГБ НКВД СССР, в дальнейшем помощник начальника отделения КРО — 3 отдела ГУГБ НКВД СССР, помощник начальника 2 отделения 3 отдела ГУГБ НКВД СССР. В июне 1938 г. уволен из органов НКВД в связи с арестом. Арестован 25 мая 1938 г., 19 декабря 1939 г. решением ОСО при НКВД СССР приговорен к 8 годам лишения свободы[52]. Капитан ГБ (1935 г.). Орден Красной Звезды (1932 г.).

Браун Зиновий Иосифович (1896–?). Уроженец г. Ковно Виленской губернии. Из семьи служащего. Окончил 4-х классное высшее начальное училище. Член КП с 1919 г. В органах ГБ с 1919 г. (по другим данным — с 1920 г.). До февраля 1934 г. начальник СПО Молдавского облотдела ГПУ, в дальнейшем заместитель начальника Бердичевского ГО ГПУ-НКВД (Киевская область). В июне 1935 — сентябре 1937 гг. начальник Бердичевского ГО НКВД (Винницкая область), затем начальник Проскуровского окротдела НКВД (Каменец-Подольская область). С октября 1937 — начальник Проскуровского ГО НКВД, в апреле 1938 г. арестован органами НКВД. В августе 1938 г. уволен из органов НКВД в связи с осуждением судебными органами. Старший лейтенант ГБ (1936 г.).

Бриль Виктор Максимович (Израилевич)[53] (1896–?) Родился в г. Елисаветграде Херсонской губернии. Из семьи фотографа. Окончил 6 классов коммерческого училища. Член КП с 1918 г. С 1915 г. рядовой 5 запасного артиллерийского дивизиона, с 1917 г. на жительстве в г. Елисаветграде. В 1919–1920 гг. на службе в РККА: комиссар полка 34 Харьковского стрелкового полка, заведующий оружием 1 Свободного Красного полка, военный следователь 6 армии, военный следователь и член ВТ 13 армии, начальник следственной части ВТ Харьковского ВО. В органах ГБ в 1918 г. и с 1921 по февраль 1924 гг. В 1924–1925 гг.

52. О. М. Брандт был указан в «Сталинских списках» (досудебные перечни лиц, осужденных Военной Коллегией Верховного Суда СССР и «особым порядком» к разным мерам наказания, предварительно утверждавшиеся Сталиным и другими членами Политбюро ЦК ВКП(б)) в списке от 20 августа 1938 г. «Москва-Центр. Бывшие сотрудники НКВД». Однако, это решение не было приведено в исполнение, в дальнейшем судебным органом О. М. Брандт был осужден к лишению свободы. По непроверенным данным, отбыв срок наказания, проживал в г. Москве, где умер и был похоронен на Востряковском кладбище.

53. В 1921 г., работая помощником начальника активной части ОО Харьковского ВО, по спискам личного состава Бриль проходил как Южный Виктор Максимович.



Бриль В. М.

заведующий хозотделом Госторга в Москве, затем товаровед торгпредства СССР в Эстонии. С 1925 г. помощник заведующего экспертным отделом, заведующий импортным отделом и заместитель коммерческого директора АО «Руссотюрк», с 1928 г. торговый агент и помощник секретаря торгпредства СССР в Турции[54]. В 1929–1930 гг. биржевой маклер восточной секции Московской товарной биржи, затем сотрудник правления Всесоюзного гособъединения по торговле со странами Востока. С мая 1930 г. вновь на работе в органах ГБ. В мае — октябре 1930 г. уполномоченный 4 отделения ЭКО ПП ОГПУ по Московской области, затем уполномоченный и старший уполномоченный 3 отделения ЭКО ПП ОГПУ по Московской области. С июля 1931 г. врид. оперуполномоченного 3 отделения ЭКО ПП ОГПУ по Московской области, с января 1932 г. в распоряжении ОК ОГПУ СССР. В марте — октябре 1932 г. уполномоченный 6 отделения ЭКУ ОГПУ СССР, затем оперуполномоченный 6 отделения ЭКУ ОГПУ СССР. С ноября 1932 г. оперуполномоченный 8 отделения ЭКУ ОГПУ СССР, с июля 1934 г. оперуполномоченный 7 отделения ЭКО ГУГБ НКВД СССР. В мае 1935 — ноябре 1936 гг. помощник начальника 5 отделения ЭКО ГУГБ НКВД СССР, в дальнейшем начальник 5 отделения ЭКО ГУГБ НКВД СССР[55]. С марта 1937 г. начальник 6 отделения 3 (КРО) отдела ГУГБ

54. Из служебной характеристики В. М. Бриля на время работы в торгпредстве СССР в Турции: «Безынициативен. Для коммерческой работы слаб. Особого желания учиться на работе не проявил. Нужными языками для работы в Турции не владеет и особой активности в изучении хотя бы одного языка, несмотря на годичное пребывание в Турции, не проявил, имеет склонность к склочничеству. Данных для работы за границей нет. Незнание языка и отсутствие коммерческого опыта, а равно невыявленность деловой инициативы является основной причиной, мешающей использовать т. Бриля на работе. Подлежит откомандированию в СССР...» // Информационный Центр МВД Республики Узбекистан. Архивное личное дело № 23164 на В. М. Бриля.

55. Из аттестационных материалов на В. М. Бриля: «1931 г. — К работе относится добросовестно, имеет личную инициативу... Хорошо знает следствие и агентурную работу. Провел несколько крупных следственных дел, т. н. 1) дело группы работников МСПО, обвиненных в к/р вредительской деятельности; 2) дело группы специалистов Московской конторы „Союзмясо“ ...и целый ряд следственных действий по крупным делам о хищениях дефицитных товаров»; «1935 г. — Активно участвовал в ликвидации контрреволюционных шпионско-вредительских организаций в военной промышленности, в органах животно-

НКВД СССР[56], с апреля 1938 г. начальник УНКВД по Ташкентской области. В октябре 1938 г. уволен из НКВД «в связи с арестом». 15 апреля 1941 г. ВК ВС СССР приговорен по ст. 58-1 УК РСФСР к 10 годам лишения свободы. Срок наказания отбывал в Воркутинском ИТЛ НКВД-МВД, затем в Речном особом ИТЛ МВД. В декабре 1948 г. освобожден из мест заключения и 23 декабря 1948 г. «за связь с участниками антисоветской заговорщической организации» выслан в бессрочную ссылку в Карагандинскую область. Не реабилитирован. Капитан ГБ (1935 г.). Орден Красной Звезды (1937 г.), знак «Почетный работник ВЧК-ГПУ» (1933 г.). В ОГПУ также работал брат жены Бриля — **Миротин Лев Павлович** (1896–21.03.1938). Уроженец г. Москвы. До 1933 г. заместитель начальника района Дмитровского ИТЛ ОГПУ. Племянник З. М. Беленького (в 1938–1939 гг. председатель Комиссии советского контроля при СНК СССР, в 1940 г. расстрелян, реабилитирован) и Б. С. Беленького (в 1930-е гг. торгпред СССР в Испании). В 1933 г. осужден Коллегией ОГПУ СССР «за грубое обращение с заключенными». До 1938 г. заключенный Ухто-Печорского ИТЛ НКВД. Арестован 22 ноября 1937 г. и 4 января 1938 г. «тройкой» УНКВД по Архангельской области приговорен к ВМН. Расстрелян. Реабилитирован.

Бриль Михаил Ильич (1905–?). Из семьи часового мастера. Член КП с августа 1928 г. В 1920–1921 гг. на службе в РККА, затем на работе в органах ГБ. С 1933 г. оперуполномоченный СПО ГПУ УССР. В 1934–1935 гг. оперуполномоченный СПО УГБ НКВД УССР, затем сотрудник СПО и заместитель начальника 4 (СПО) отдела УГБ УНКВД по Черниговской области. В июле 1937 г. откомандирован в распоряжение ОК НКВД УССР, в дальнейшем (с августа 1937 г.) начальник отделения 4 отдела УГБ НКВД УССР. В октябре 1937 — марте 1938 гг. начальник 12 отдела УГБ НКВД УССР, затем врид. начальника 9 отдела УГБ НКВД УССР, и одновременно (по совместительству) врид. начальника Секре-

водства, землеустройства и системы льноводства, а также в сельском хозяйстве и шелковой промышленности. Принимал участие в ликвидации террористической организации молодежи в ВСХНИИ и шпионско-диверсионной организации японского разведчика Ким-Заена»; «1936 г. — В агентурной и следственной работе показал себя опытным, энергичным чекистом-оперативником, умеющим быстро ориентироваться в оперативной обстановке и работать с большой настойчивостью и упорством. В течение последнего года, занимая должность помощника начальника 5 отделения ЭКО, фактически руководил отделением» // Информационный центр МВД Республики Узбекистана. Архивное личное дело № 23104 на Бриля В. М.

56. 8 апреля 1937 г. В. М. Бриль участвовал в обыске у бывшего наркома внутренних дел Г. Г. Ягоды — на квартире и в кладовых по Милютинскому переулку, дом 9, в Кремле, на даче в Озерках, в кладовой и кабинете.

тариата НКВД УССР. С мая 1938 г. начальник 9 отдела УГБ НКВД и (по совместительству) начальник Секретариата НКВД УССР, с июля 1938 г. начальник 3 спецотдела НКВД УССР. В сентябре 1938 г. откомандирован в распоряжение УНКВД по Ленинградской области: заместитель начальника 3 (КРО) отдела УГБ УНКВД по Ленинградской области. В июле 1940 г. уволен из НКВД «за невозможностью дальнейшего использования в ГУГБ НКВД». Лейтенант ГБ (1936 г.), старший лейтенант ГБ (1937 г.), капитан ГБ (1938 г.). Знак «Почетный работник ВЧК-ГПУ» (1938 г.).

Брилль Юрий Павлович (Соломонович) (1897–?). Родился в г. Елисаветграде Херсонской губернии. Из семьи торговца. Беспартийный. С 1919 г. на службе в РККА, проходил службу в 14 кавдивизии 1 Конной Армии. В 1922–1923 гг. заведующий цехом табачной фабрики в г. Ростове-на-Дону, затем сотрудник Донского областного отдела труда. С 1924 г. управляющий картонажной фабрики в г. Ростове-на-Дону, с 1926 г. агент Северо-Кавказского краевого государственного акционерного общества торговли «Севкавторг», с 1930 г. заведующий хозотделом Гособъединения зерновых советских хозяйств «Зернотрест». В 1931 г. начальник отдела снабжения треста «Союзрыба», затем заведующий сектором снабжения Управление промышленного строительства Монголии ВСНХ СССР (трест «Проммонголстрой»). С 1931 г. на работе в ОГПУ-НКВД: инспектор и товаровед Беломорстроя ОГПУ СССР, с июля 1932 г. инспектор и старший инспектор секретариата ГУЛАГа ОГПУ-НКВД СССР, с декабря 1934 г. начальник группы железнодорожных перевозок ГУЛАГа НКВД СССР. В августе 1935 — апреле 1937 гг. и. о. начальника и начальник отдела по перевозкам и связи ГУЛАГа НКВД СССР, одновременно (с декабря 1936 г.) начальник бюро по планированию перевозок НКВД СССР. В апреле 1937 г. был уволен из НКВД по собственному желанию. С сентября 1937 г. начальник Московской конторы снабжения Управления промпредприятиями Наркомата связи СССР. В 1938 г. арестован и 7–9 апреля 1939 г. Военным Трибуналом внутренних войск НКВД Московского округа по ст. ст. 58-7, 58-11 УК РСФСР приговорен к ВМН. Определением ВК ВС СССР от 16 августа 1939 г. ВМН была заменена на 20 лет лишения свободы. Определением ВК ВС СССР от 6 августа 1955 г. реабилитирован.

Брозголь Михаил Израилевич[57] (1898–16.02.1939) Уроженец г. Мариуполя Екатеринославской губернии (по другим данным — колонии

57. Родной брат М. И. Брозголя — Брозголь Николай (Нохем) Израилевич (1912–1974). Герой Советского Союза (1944 г.). Член КП с 1932 г. С 1932 г. на службе в РККА, в 1936 г. окончил военное командное училище им. ВЦИК в г. Москве. Участник Великой Отечественной войны — командир 24 гвардейской от-

Затишье (Бахер-Хутор) Мариупольского уезда Екатеринославской губернии). Из семьи кузнеца-кустаря. Окончил 4 класса народного училища. Член КП с 1927 г. До 1917 г. работал в бакалейной лавке в г. Мариуполе, затем на военной службе: рядовой 434 пехотного Череповецкого полка. В октябре 1917 г. на острове Эзель был взят немцами в плен, содержался в лагерях военнопленных в г. Либаве и в Лотарингии (Германия). В ноябре 1918 г. освобожден из лагеря американскими войсками, в 1919 г. вернулся в Советскую Россию. В органах ГБ с 1922 г. В 1922–1934 гг. агент, уполномоченный ДТО ГПУ-ОГПУ Николаевской (затем — Октябрьской) железной дороги, старший уполномоченный и начальник отделения Ленинградского окружного ТО ОГПУ. В июле 1934 — январе 1935 гг. начальник 3 отделения ТО ГУГБ НКВД по Ленинградскому железнодорожному узлу, затем помощник начальника ТО ГУГБ НКВД СССР по Ленинградскому железнодорожному узлу. В мае — июне 1935 г. врид. начальника ТО УГБ УНКВД по Ленинградской области, затем заместитель начальника ТО — 6 отдела УГБ УНКВД по Ленинградской области (фактически исполнял обязанности начальника ТО — 6 отдела УГБ УНКВД). С июля 1937 г. начальник ДТО ГУГБ НКВД Октябрьской железной дороги (г. Ленинград)[58]. Арестован 30 декабря 1938 г. (обвинялся в фальсификации следственных дел и применении физическим методов дознания» (193-17б УК РСФСР)),

---

дельной тяжёлой пушечной артиллерийской бригады 38 армии 1 Украинского фронта. Указом Президиума Верховного Совета СССР от 16 мая 1944 г. за образцовое выполнение заданий командования и проявленные мужество и героизм в боях с немецко-фашистскими захватчиками Н. И. Брозголю было присвоено звание Героя Советского Союза с вручением ордена Ленина и медали «Золотая Звезда». В 1947 г. окончил Высшую офицерскую артиллерийскую школу. Гвардии полковник. С 1956 г. в запасе. Жил и работал в Ленинграде. Похоронен на Южном кладбище в г. Санкт-Петербурге / Герои страны. Брозголь Николай Израилович [электронный ресурс] // http://www.warheroes.ru/hero/hero.asp?Hero_id=3714.

58. Из выступления М. И. Брозголя на оперативном совещании (1937 г.): «Мы обязаны по заданию Партии и Правительства, нашего Наркома — разгромить не только открытых явных врагов, но ликвидировать и его базу, которой являются инородцы, так как наши следственные мероприятия проходят в особой обстановке — в воздухе пахнет порохом... Вот-вот неизбежна война, поэтому малейшее подозрение за инородцем в его контрреволюционной деятельности или даже в том, что скрыл в анкете свою национальность — арестовать — это враг и относиться к нему как к врагу — вот и все, что вы должны знать... Кто не будет выполнять это — под суд, как укрывателя и сознательно не борющегося с контрреволюцией...» // *Лукин Е. В.* На палачах крови нет: Типы и нравы Ленинградского НКВД. — СПб.: Библиополис, 1996. — С. 19–20.

15 февраля 1939 г., находясь в тюремной камере, попытался покончить жизнь самоубийством (асфиксия). Умер в тюремной больнице УНКВД по Ленинградской области[59]. Капитан ГБ (1936 г.). Орден Красной Звезды (1937 г.), знак «Почетный работник ВЧК-ГПУ» (1937 г.). Родные сестры — **Софья Израилевна и Евгения Израилевна Брозголь** работали в органах ОГПУ-НКВД.

Броневой[60] **(Факторович) Александр Иосифович (Осипович)** (1898–18.02.1940). Уроженец г. Одессы. Из семьи кондитера (до 1905 г. владельца кондитерского магазина, разоренного во время погромов). Старший брат **С. И. Броневого**. Окончил 3 класса 1 казенного училища в г. Одессе (1911 г.) и высшие курсы при ЦК РКП(б) (1925 г.). Член КП с марта 1917 г. В 1911–1914 гг. ученик токаря на жестяно-механическом заводе Бигача и Варшавского в г. Одессе, затем подручный токаря 2 военно-товарного товарищества и слесарь на заводе братьев Таркополь (г. Одесса). С 1917 г. сотрудник рабочей милиции и командир сотни отряда Красной Гвардии (г. Одесса). С 1918 г. на работе в подпольной ЧК в Одессе, затем (с апреля 1919 г.) заведующий СОО Одесской губернской ЧК, в дальнейшем с августа 1919 г. на службе в РККА: начальник полковой конной разведки 45 стрелковой дивизии (Южная группа войск). В феврале 1920 — октябре 1921 гг.: член коллегии Волынской губернской ЧК, инспектор для особых поручений Екатеринославской губернской ЧК, заведующий ЭКО и член коллегии Волынской губернской ЧК (г. Житомир), председатель Староконстантиновской уездной ЧК, в дальнейшем на советской и партийной работе в

59. По материалам архивного личного дела М. И. Брозголь скончался в тюремной больнице УНКВД по Ленинградской области в результате крупозного воспаления легких и неудачной попытки самоубийства (пытался повеситься в тюремной камере). Заключением начальника УНКВД по Ленинградской области С. А. Гоглидзе от 3 марта 1939 г. следственное дело за смертью обвиняемого производством прекращено // СРАФ УФСБ по г. Санкт-Петербургу и Ленинградской области. Архивное личное дело № 2151 на Брозголя М. И.

60. В январе 1918 г. в боях с отрядами Украинской Центральной Рады в Одессе погиб старший брат Абрам Факторович. Он, вместе с группой красногвардейцев «...грудью пошел на вражеский броневик, прикрывавший [железнодорожный] вокзал. Вся группа геройски погибла, но броневик был уничтожен гранатой, которую успел бросить Абрам». С тех пор за братьями Факторовичами укрепилось прозвище «Бронированные». Впоследствии старший брат Александр официально закрепил это прозвище, как фамилию — Броневой // Есть город у моря: [К 200-летию Одессы]: Краевед. сборник / [Сост. Ю. А. Гаврилов, Е. М. Голубовский]. — Одесса: Маяк, 1990. — С. 206–207.

По архивным документам А. И. Броневой официально сменил фамилию в 1918 г. // ГАРФ. Ф. 374. Оп. 23. Д. 173. Л. 58.

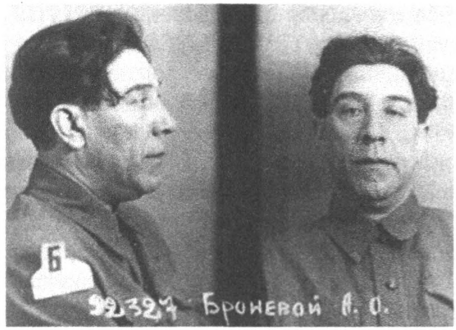

Броневой А. И. (тюремное фото)

г. г. Овруче, Коростене, Житомире и Харькове. С апреля 1927 г. вновь на работе в органах ГБ: начальник 2 отдела ЭКУ ГПУ УССР, с апреля 1931 г. заместитель начальника ЭКУ ГПУ УССР. В мае — августе 1933 г. 1 заместитель начальника Харьковского облотдела ГПУ, затем начальник ОК ГПУ УССР. С июля 1934 г. начальник сектора кадров НКВД и ОК УГБ НКВД УССР, с августа 1934 г. начальник ТО УГБ НКВД УССР. В марте 1936 г. уволен из органов НКВД на пенсию (за использование методов провокации во время следствия) и откомандирован в распоряжение ЦК КП(б) Украины. С марта 1936 г. заместитель наркома здравоохранения УССР. В сентябре 1937 г. снят с занимаемой должности, в дальнейшем «за махинации с квартирой» был осужден на 1 год ИТЛ, после освобождения — безработный. 23 апреля 1938 г. арестован повторно (по ст. ст. 54-1 «б», 54-7, 54-8 и 54-11 УК УССР) и решением ОСО при НКВД СССР от 29 октября 1939 г. приговорен к 5 годам лишения свободы. Умер в местах заключения. Определением ВТ Киевского ВО от 25 октября 1956 г. реабилитирован. Орден Трудового Красного Знамени УССР (1932 г.), 2 знака «Почетный работник ВЧК-ГПУ» (1930 г., 1934 г.).

Броневой (Факторович) Сергей Иосифович (Соломон Осипович) (1905–1995). Родился в г. Одессе. Из семьи кондитера (до 1905 г. — владелец кондитерского магазина, разорен во время погромов). Младший брат **А. С. Броневого** и отец известного советского и российского актера театра и кино Л. С. Броневого. Окончил юридическое отделение рабфака в Киеве. Член КП с декабря 1931 г. (ранее состоял в КП, в 1927 г. исключен по обвинению в троцкизме, повторно исключен из КП в августе 1936 г. «как не разоружившийся троцкист-двурушник»). До 1927 г. сотрудник Института народного хозяйства УССР, затем в органах с 1928 г.: сотрудник ЭКО Киевского окротдела-оперсектора/облотдела ГПУ, с 1933 г. начальник отделения ЭКО ПП ОГПУ по ИПО.

В мае — июле 1934 г. начальник 6 отделения ЭКУ ГПУ УССР, затем начальник 6 отделения ЭКО УГБ НКВД УССР. В 1935 г. уволен из органов НКВД, в дальнейшем начальник строительства и директор парка культуры и отдыха в Киеве. 13 сентября 1936 г. арестован и 9 марта 1937 г. ОСО при НКВД СССР приговорен к 5 годам лишения свободы[61]. В октябре 1946 г. освобожден из мест заключения, выехал на жительство в г. Янгиюль Ташкентской области. В 1949 г. повторно арестован «за принадлежность к троцкистской организации» и 9 февраля 1949 г. решением Особого Совещания при МГБ СССР приговорен к высылке в Казачинский район Красноярского края. Ссылку отбывал в Казачинском районе Красноярского края. 18 мая 1954 г. освобожден из ссылки. С 1956 г. проживал в г. Ростове-на-Дону, работал хоздесятником в Стройуправлении № 1 треста «Ростовстрой». Реабилитирован 30 декабря 2003 г. прокуратурой Красноярского края. Орден Красной Звезды (1933 г.)[62], знак «Почетный работник ВЧК-ГПУ» (1934 г.).

Брук Соломон Соломонович (1898–08.02.1938). Уроженец мест. Рудня Оршанского уезда Могилёвской губернии. Из семьи арендатора земли (в 1927 г. отец был лишен избирательных прав). Образование начальное. Член КП с 1920 г. В органах ГБ с 1920 г. В ноябре 1924 г. — апреле 1931 г. помощник уполномоченного, уполномоченный и старший уполномоченный СО Киевского губотдела-окротдела-оперсектора ГПУ. С мая 1931 г. помощник начальника СПО, с октября 1931 г. начальник СПО Сумского оперсектора ГПУ, с ноября 1931 г. оперуполномоченный 1 отделения СПО ГПУ УССР. С августа 1932 г. помощник начальника СПО Винницкого облотдела ГПУ, с февраля 1934 г. начальник 1 отделения СПО ГПУ УССР, с июля 1934 г. начальник 1 отделения СПО УГБ НКВД УССР. В октябре 1936 — июле 1937 г. помощник начальника СПО — 4 отдела УГБ НКВД УССР. 11 августа 1937 г. арестован и 8 февраля 1938 г. «в особом порядке» приговорен к ВМН. Расстрелян. В 1957 г. в реабилитации было отказано. Капитан ГБ (1936 г.). Знак «Почетный работник ВЧК-ГПУ» (1931 г.).

Буздес Абрам Моисеевич (1898–21.02.1942) Родился г. Тирасполе Херсонской губернии. Из семьи учителя еврейской начальной школы. Окончил Коммунистический университет им. Я. М. Свердлова (1924 г.) и отделение экономики Института красной профессуры (1934 г.) Член

61. Позднее в ссылку в г. Малмыж Кировской области как «членов семьи врага народа» выслали жену С. И. Броневого — Беллу Львовну и сына — Леонида.

62. В 1932–1934 гг. в период компании по «выкачке» валютных ценностей С. И. Броневой организовал изъятие валюты и золота на 6 миллионов рублей, за что был награжден орденом Красной Звезды // *Шаповал Ю. І., Золотарьов В. А.* Всеволод Балицький. Особа, час, оточення. — Київ: Стилос, 2002. — С. 306 (на укр. яз.).

КП с мая 1915 г. С 1924 г. ответсекретарь Плавского укома РКП(б) (Тульская губерния), с 1925 г. ответственный редактор газеты «Коммунар» (г. Тула). В 1927–1929 гг. ответственный редактор газеты «Деревенская правда» (г. Тула), затем на учебе в Москве. С 1934 г. инструктор культурно-пропагандистского отдела ЦК ВКП(б), с 1935 г. инструктор отдела печати ЦК ВКП(б). В сентябре 1935 — апреле 1937 гг. референт-докладчик секретаря ЦК ВКП(б) Н. И. Ежова. В органах ГБ с апреля 1937 г.: референт Особого бюро НКВД СССР, с апреля 1938 г. врид. начальника Особого бюро НКВД СССР. В октябре 1938 г. уволен из НКВД вовсе «за невозможностью дальнейшего использования». В 1939–1941 гг. на преподавательской работе в вузе. В 1941 г. призван на службу в РККА: политрук роты 371 стрелкового полка 130 стрелковой дивизии 3 Ударной армии (Калининский фронт). Погиб в бою близ деревни Павлово Молвотицкого района Ленинградской области (ныне — Маревский район Новгородской области). Похоронен на воинском кладбище в деревне Павлово Мареевского района Новгородской области. Капитан ГБ (1937 г.).

Буканов Александр Константинович (Зильберман Гутман Киселевич) (1894–16.01.1938). Уроженец г. Кишинева. Из семьи служащего. Член КП с октября 1917 г. (в 1924–1926 гг. исключался из партии, но был восстановлен), (в 1913–1917 гг. состоял в Еврейской СДРП). Окончил частное реальное училище в г. Кишиневе (1913 г.) и в 1916–1917 гг. учился в частном Еврейском политехническом институте в г. Екатеринославе. В 1915–1916 гг. на военной службе. С 1917 г. на службе в Красной Гвардии и в РККА. В органах ГБ с 1920 г. В 1924–1926 гг. уполномоченный ЭКО Терского окротдела ГПУ, затем начальник ЭКО Донского окротдела ГПУ, начальник ЭКО Кубанского окротдела ОГПУ. С мая 1929 г. врид. начальника ЭКО и с августа 1929 г. начальник ЭКО ПП ОГПУ по Нижегородскому краю, с декабря 1930 г. начальник ЭКУ ПП ОГПУ по Нижегородскому краю. В августе 1932 — сентябре 1933 гг. помощник полпреда ОГПУ по Нижегородскому краю, затем начальник УРКМ и по совместительству заместитель полпреда ОГПУ по Нижегородскому-Горьковскому краю. С декабря 1933 г. в распоряжении ОГПУ СССР, с января 1934 г. начальник Северного облотдела ОГПУ (АЧК), с июля 1934 г. начальник Северо-Донского окротдела НКВД (АЧК). В июле 1934 г. отозван в распоряжение НКВД СССР, с августа 1934 г. начальник УНКВД по Удмуртской АО. В январе 1935 г. отозван в распоряжение НКВД СССР, с января 1935 г. заместитель начальника УНКВД по Кировской области, с марта 1935 г. инспектор и старший инспектор руководящего состава УНКВД по Горьковской области. 10 мая 1937 г. арестован и 16 января 1938 г. Комиссией НКВД и Прокурора СССР приговорен к ВМН. Расстрелян. Реабилитирован. Капитан ГБ (1935 г.). 2 знака «Почетный работник ВЧК-ГПУ» (1930 г., 1932 г.).

Букшпан Михаил Маркович (1896–31.10.1937). Родился в г. Могилёве-Подольском Подольской губернии. Из семьи служащего. Образование среднее. Кандидат в члены КП с 1930 г. (в прошлом член КП в 1920–1921 гг., был исключен за неучастие в революционном движении в 1917–1918 гг.). В органах ГБ с 1920 г., в дальнейшем с 1922 г. состоял на профсоюзной работе. С 1927 г. вновь на работе в органах ГБ: уполномоченный ЭКУ ГПУ УССР. В 1931–1934 гг. начальник УСО ГПУ УССР, затем начальник УСО-УАО УГБ НКВД УССР, одновременно (с января 1935 г.) начальник ОГАС НКВД УССР. В марте 1936 — июле 1937 гг. начальник отдела резервов НКВД УССР. 19 июля 1937 г. арестован и 31 октября 1937 г. постановлением Комиссии НКВД и Прокурора СССР приговорен к ВМН. Расстрелян. Определением ВТ Киевского ВО от 30 августа 1957 г. реабилитирован. Старший лейтенант ГБ (1936 г.). Знак «Почетный работник ВЧК-ГПУ» (1934 г.).

Бурд Адольф Ионович (1895–?). Из семьи мещанина. Образование низшее. Беспартийный. В органах ГБ с 1920 г. В июле 1934 — июле 1936 гг. секретарь заместителя начальника УНКВД по СКК (В. М. Курского), в дальнейшем инспектор УНКВД по Западно-Сибирскому краю. С марта 1937 г. сотрудник для особых поручений 2 отдела ГУГБ НКВД СССР, с июня 1937 г. помощник начальника 2 отделения 1 отдела ГУГБ НКВД СССР (в июле 1937 г. приказ об этом назначении был отмен), В июле 1937 — июне 1938 гг. помощник начальника 3 отделения 2 отдела ГУГБ НКВД СССР, в дальнейшем на работе во 2 отделе 1 Управления НКВД СССР. В 1939 г. уволен из НКВД. 11 сентября 1939 г. приговорен к 8 годам лишения свободы. Старший лейтенант ГБ (1936 г.), капитан ГБ (1938 г.). Орден «Знак Почета» (1937 г.), знак «Почетный работник ВЧК-ГПУ» (1936 г.).

Бухбанд Яков Арнольдович[63] (1893–08.01.1938). Родился в г. Перемышле (Австро-Венгрия). Из семьи рабочего-винокура. Образование начальное (по другим данным — учился в гимназии). Член КП с октября 1917 г. (в 1912 г. примыкал к анархистам, затем к СДРП Австрии). С 1904 г. ученик и младший приказчик в частном обувном магазине, в дальнейшем чернорабочий и рабочий-поденщик (г. Вена), с 1912 г. матрос на торговых судах на линии Гамбург — Нью-Йорк. В 1912–1914 гг. проживал в Швейцарии и Австро-Венгрии: рабочий на поденных работах, безработный и машинист абестового завода в г. Вене. В 1914 г. был мобилизован в австро-венгерскую армию (рядовой-бомбардир), в 1915 г. попал в русский плен, затем находился в лагере военнопленных

63. В двух анкетах Бухбанд в графе национальность указал: австриец, чех // *Скоркин К. В.* Обречены проиграть (Власть и оппозиция (1922–1934). — М.: ВивидАрт, 2011. — С. 779.

в Туркестане и на Верх-Исетском железноделательном заводе (где работал машинистом) (г. Екатеринбург). С 1917 г. председатель социалистической группы «Интернационалисты», редактор газеты 3 Интернационального полка в г. Екатеринбурге. В 1918–1919 гг. в отрядах Красной Гвардии и в РККА, в органах ГБ с марта 1919 г.[64] С августа 1924 г. начальник Амурского губотдела ОГПУ, с октября 1924 г. начальник СОЧ и заместитель начальника Приморского губотдела ОГПУ, в июне — сентябре 1925 гг. врид. начальника Приморского губотдела ОГПУ, затем вновь начальник СОЧ и заместитель начальника Приморского губотдела ОГПУ. В январе — марте 1926 сотрудник резерва АО ОГПУ СССР, затем начальник Таганрогского окротдела ОГПУ и одновременно (в ноябре 1926 — апреле 1927 гг.) начальник ОО ОГПУ 13 Донской дивизии (СКВО). С сентября 1928 г. в распоряжении АОУ ОГПУ СССР, с января 1929 г. начальник СО ПП ОГПУ по СВК, одновременно (в фев-

64. В служебной аттестации на Я. А. Бухбанда указано: «Хороший следственник, но плохо знает русский язык. Занимаемой должности соответствует при непременном условии: иметь хорошего развитого секретаря, знающего русский язык...» // *Попутько А. Л., Христинин Ю. Н.* Именем ВЧК: Документальная повесть-хроника о ставропольских чекистах. — 2-е доп. изд. — Ставрополь: Кн. изд-во, 1988. — С. 11.

Из другой служебной аттестации Я. А. Бухбанда (1925 г.): «...Работник с инициативой, с хорошими качествами администратора и исполнителя. Вполне хорошо знает оперативную работу органов ГПУ и как руководитель ею удовлетворителен. За время его работы в ГПУ проведены крупные операции по ликвидации бандитизма и контрреволюционных группировок в области, что в значительной мере нужно приписать инициативе и энергии тов. Бухбанда... Обладая большой энергией и трудоспособностью,... сумел установить деловое сотрудничество с окружающими его работниками, проявляя большую требовательность к ним, что, однако не портило товарищеских отношений. Специально партийной работы не вел, вследствие того, что по роду своей деятельности временем не располагал, но как дисциплинированный член партии партпоручения выполнял аккуратно, обнаруживая большую тягу к партработе. В органах ГПУ работает около 6 лет, а потому было бы целесообразно оставить на другой работе в Наркоминделе, как иностранца владеющего языками или же в органах ГПУ на заграничной работе, к которой имеет большую охоту... Устойчив и политически выдержан. Уклонов и колебаний не было. Обладает энергией и инициативой. Тверд и настойчив при проведении принятых решений. Случаев неумения владеть собой не наблюдалось. Ошибки признает и исправляет. Вне пределов ГПУ ни с кем не дружит, к подчиненным по работе требователен. Не склочник. ...Предан делу, умеет заставлять работать, исполнителен, аккуратен, дисциплинирован. Обладает удовлетворительными организаторскими и административными способностями...» // СОГАСПИ. Ф. 1141. Оп. 33 а. Д. 119. Л. 9–11.

рале 1929 — феврале 1930 гг.) заместитель начальника СОУ ПП ОГПУ по СВК[65]. В мае — ноябре 1930 г. состоял в распоряжении ОГПУ СССР, затем начальник Читинского оперсектора ОГПУ. В апреле 1932 г. откомандирован в распоряжение ОГПУ СССР, затем (с октября 1932 г.) помощник начальника Управления Средне-Азиатского ИТЛ ОГПУ. С февраля 1933 г. начальник Управления Соловецкого ИТЛ ОГПУ, с декабря 1933 г. в резерве ОК ОГПУ СССР (находился на лечении). В июле 1934 — марте 1935 гг. заместитель начальника УРКМ УНКВД по Крымской АССР, затем врид. начальника и (с апреля 1935 г.) начальник УРКМ и помощник начальника УНКВД по Крымской АССР (по милиции)[66]. В декабре 1936 г. отозван в распоряжение ГУРКМ НКВД СССР, с февраля 1937 г. начальник УРКМ и помощник начальника УНКВД по Сталинградской области (по милиции). В мае — июле 1937 г. находился в резерве ГУРКМ НКВД СССР. Арестован 22 июля 1937 г. и 8 января 1938 г. ВК ВС СССР приговорен к ВМН[67]. Расстрелян. 6 февраля 1957 г. реабилитирован ВК

65. 9 февраля 1930 г. Я. А. Бухбанд Коллегией ОГПУ СССР был награжден золотыми часами с надписью «За беспощадную борьбу с контрреволюцией» за умелое руководство чекистскими операциями. Согласно выписке из приказа ОГПУ: «На территории Средне-Волжского края в течение 1929 года органами ПП ОГПУ СВК проделана огромная работа по раскрытию и ликвидации ряда крупных деревенских контрреволюционных организаций. В результате решительного удара по деревенской контрреволюции, вскрытия подполья и значительного изъятия реакционной, активно действующей верхушки села, сопротивление кулачества было сломлено, чем было обеспечено выполнение плана хлебозаготовок...» // ОСФ ИЦ ГУ МВД по Самарской области. Коллекция документов ПП ОГПУ по СВК. Приказ ПП ОГПУ по СВК № 56 от 25 февраля 1930 г.

66. Я. А. Бухбанд — автор ряда драматургических пьес по чекистской тематике: «Борьба» [пьеса в 4-х актах] (1925 г.), «Расправа» [пьеса в 4-х действиях] (1925 г.), «Полковник Лавров» [пьеса в 4-х действиях. Эпизод из жизни ЧЕКА] (1925 г.), «Последний пир» [пьеса в 3-х действиях] (1936 г.), а также книг: «Перековка» (1933 г.), «Перебежчики» [повесть] (1934 г.) и «Путь солдата» [Роман в 3-х частях] (1935 г.). Литературные способности были высоко оценены Максимом Горьким. С 1935 г. одновременно с работой в НКВД, Бухбанд занимал пост председателя Крымского отделения Союза писателей СССР / *Беляев В.* Они жили революцией // «Пограничник». — 1984. — № 2. — С. 62–64.

67. Бухбанд был обвинен в принадлежности к право-троцкистской террористической организации, а также в участии в подготовке убийства руководителей ВКП(б) и Советского государства, в сговоре с буржуазными крымско-татарскими националистами. На предварительном следствии и в ходе судебного заседания вины своей не признал.

Аресту были подвернуты жена Бухбанда — Серафима Марковна и две дочери — Любовь и Анна. Бухбанд Серафима Марковна (1900–?). Уроженка г. Двин-

ВС СССР. Майор милиции (1936 г.). Орден Красного Знамени (1927 г.), знак «Почетный работник ВЧК-ГПУ» (1928 г.).

Быков Давид Романович (1903–1982). Уроженец села Козары Козелецкого уезда Черниговской губернии (по другим данным — г. Киева). Из семьи кустаря-кузнеца. Окончил 5 классов вечерних общеобразовательных курсов, а также школу политграмоты 1 ступени (1929 г.). Член КП с августа 1931 г. по 1947 г. С 1917 г. продавец и приказчик в частной табачной фирме «Шалом» в Киеве. В декабре 1918 — июле 1919 гг. на службе в РККА, затем на работе в органах ГБ. В 1924–1925 гг. фельдегерь Киевского губотдела ГПУ, в дальнейшем фельдегерь 1 ранга Уманского и Артемовского окротделов фельдсвязи ГПУ. В июле 1926 — сентябре 1930 гг. помощник уполномоченного и уполномоченный ЭКО Артемовского окротдела ГПУ, затем уполномоченный ЭКО Донецкого оперсектора ГПУ. С января 1932 г. оперуполномоченный ЭКО Донецкого оперсектора-облотдела ГПУ, с августа 1932 г. начальник 2 и 4 отделений ЭКО Донецкого облотдела ГПУ. В апреле 1933 — июле 1934 гг. начальник ЭКО Запорожского ГО ГПУ, в дальнейшем начальник ЭКО Запорожского ГО НКВД. С февраля 1935 г. помощник начальника ЭКО УГБ УНКВД по Днепропетровской области, с августа 1935 г. состоял в распоряжении ОК НКВД УССР. В октябре 1935 — январе 1937 гг. начальник ЭКО Николаевского ГО НКВД, затем начальник 3 (КРО) отделения УГБ Николаевского ГО НКВД (Одесская область). С июля 1937 г. начальник 12 отделения 1 отдела ГУГБ НКВД СССР, с января 1938 г. начальник 10 отделения 1 отдела ГУГБ НКВД СССР, с июня 1940 г. находился в специальной командировке в Литве: с октября 1940 г. заместитель начальника Виленского (Вильнюсского) городско-

ска Витебской губернии. Еврейка. Образование низшее. Беспартийная. До ареста — домохозяйка, проживала в Симферополе. 2 августа 1938 г. решением ОСО при НКВД «как жена изменника Родины и за укрывательство его троцкистской деятельности» была приговорена к 5 годам ИТЛ. Вначале срок наказания отбывала в Акмолинском лагере жен изменников Родины, с 1939 г. отбывала наказание в ИТЛ при строительстве Соликамского ЦБК. Реабилитирована 25 октября 1956 г.; Бухбанд Анна Яковлевна (1921–?). Уроженка Ставропольской губернии. Член ВЛКСМ. До ареста учащаяся 8 класса в г. Симферополе. Арестована 28 сентября 1937 г. «за укрывательство контрреволюционной деятельности отца». 28 ноября 1937 г. освобождена из-под стражи за недоказанностью обвинения; Бухбанд Любовь Яковлевна (1919–?). Уроженка г. Екатеринбурга. Член ВЛКСМ с 1937 г. До ареста — учащаяся в г. Симферополе. Арестована 28 сентября 1937 г. «за укрывательство контрреволюционной деятельности отца». 28 ноября 1937 г. освобождена из-под стражи за недоказанностью обвинения // Реабилитированы историей. Автономная Республика Крым. Кн. 1. — Симферополь: ИПЦ «Магистраль», 2004. — С. 35–36,313.

го управления НКВД. В марте — ноябре 1941 г. заместитель наркома госбезопасности Литовской ССР (с августа 1941 г. являлся представителем НКВД СССР по организации депортации немецкого и финского населения из Ленинградской области), затем начальник ЭКО УНКВД по Куйбышевской области, с марта 1942 г. заместитель начальника УНКВД по Куйбышевской области (по оперативной работе) (в сентябре 1942 — январе 1943 гг. находился в служебной командировке на Северном Кавказе: начальник оперативно-чекистской группы НКВД на Кодорском перевале[68]). С февраля 1943 г. заместитель начальника УНКВД по Краснодарскому краю, в мае 1943 — июне 1945 гг. начальник УНКГБ по Омской области, затем нарком — министр госбезопасности Башкирской АССР. Депутат Верховного Совета СССР 2 созыва. 8 июля 1946 г. арестован особой инспекцией УК МГБ СССР по ст. 193-17а УК РСФСР и 30 августа 1947 г. ОСО при МГБ СССР приговорен к 5 годам лишения свободы[69]. В соответствии с Указом Президиума Верховного Совета СССР от 7 июля 1945 г. к Быкову была применена амнистия, и срок наказания снижен наполовину. 31 декабря 1949 г. освобожден из мест лишения свободы за отбытием срока наказания. Старший лейтенант ГБ (1936 г.), капитан ГБ (1938 г.), майор ГБ (1940 г.), полковник ГБ (1943 г.), комиссар ГБ (1944 г.), генерал-майор (1945 г.). 3 января 1955 г. Постановлением СМ СССР № 9-4сс лишен генеральского звания,

68. Из наградного листа на майора ГБ Д. Р. Быкова (1942 г.): «Являясь руководителем опер[ативной] чек[истской] группы провел большую работу в деле обороны перевала и по ликвидации бандгрупп в прилегающих к перевалу районах Дагестанской АССР. За это время проведенными операциями, возглавляемыми тов. Быковым по разгрому бандитских формирований убито 15 человек и до 140 человек предано суду. Тов. Быков честный и преданный чекист, умело руководит вербовкой агентуры из числа бандитов и пособников им для ликвидации бандитских групп...» / Общедоступный электронный банк документов «Подвиг Народа в Великой Отечественной войне 1941–1945 гг.» [электронный ресурс] // http://podvignaroda.mil.ru/

69. Д. Р. Быков был обвинен в том, что «...будучи с мая 1943 года по июнь 1945 года начальником Управления НКГБ Омской области, ...допускал провокационные методы в чекистской работе, фальсификацию следственных дел и производство необоснованных арестов советских граждан. В результате такого преступного отношения Быкова к своим служебным обязанностям, в конце 1943 года и в начале 1944 года в Ямало-Ненецком национальном округе было арестовано 51 человек ненцев-колхозников по обвинению в подготовке якобы восстания против советской власти. В процессе следствия виновность арестованных не подтвердилась, однако до решения вопроса по делу 41 человек умер вследствие плохих условий содержания их под стражей...» / *Петрушин А.* Розыск или сыск // Тюменский курьер. — 2006. — 28 октября.

«...как дискредитировавший себя во время работы в органах МГБ и МВД и недостойного в связи с этим высокого звания генерала». Орден Ленина (1945 г.), орден Красного Знамени (1944 г.), 3 ордена Красной Звезды (1943 г., 1945 г.), медаль «За отвагу» (1940 г.), знак «Почетный работник ВЧК-ГПУ» (1937 г.). В органах ЧК-ГПУ работала жена Быкова — **Быкова (Липовецкая) Ревека Григорьевна** (1905–?). В органах ГБ с 1921 г., на 1933 г. секретарь СПО Донецкого облотдела ГПУ.

Быховский Виктор Эммануилович (1909–?). Родился в г. Бобруйске Минской губернии. Из семьи служащего (при советской власти — начальник Административного управления и члена коллегии Наркомата финансов Белоруской ССР)[70]. Окончил Минский юридический институт (1930 г.). Член КП с 1959 г. (в 1938–1939 г. состоял в партии, был исключен из партии, в 1959 г. повторно вступил в КП). С 1930 г. народный судья в г. Слуцке, народный судья в Слуцком районе (БССР). В 1931–1932 гг. на службе в РККА, затем (с сентября 1932 г.) на работе в органах ГБ: помощник уполномоченного и уполномоченный СПО Могилёвского оперсектора ГПУ, с 1934 г. помощник оперуполномоченного и оперуполномоченный СПО — 4 отдела УГБ НКВД Белорусской ССР. В 1937–1938 гг. начальник 4 отделения 4 (СПО) отдела УГБ НКВД Белорусской ССР, затем помощник начальника 4 отдела — 2 отдела УГБ НКВД Белорусской ССР. 10 декабря 1938 г. арестован и 20 апреля 1939 г. осужден ВТ войск НКВД Белорусского округа по ст. 193-17а УК РСФСР на 10 лет лишения свободы[71]. Срок наказания отбывал в Северо-Ураль-

70. Родной брат В. Э. Быховского — Бернард Эммануилович Быховский (1901–1980). Профессор (1928 г.), доктор философских наук (1941 г.), лауреат Сталинской премии 1 степени (1944 г.). Удостоен премии «за участие в создании [многотомной] монографии „История философии“ (1940–1944 г.)». До 1953 г. профессор Белорусского государственного университета, затем (до 1973 г.) профессор Московского института народного хозяйства им. Г. В. Плеханова. Специализировался по проблемам диалектического и исторического материализма, истории западноевропейской философии и современной буржуазной философии. Известен как автор одного из первых советских учебников по диалектическому материализму (1930 г.).

71. Из приговора ВТ войск НКВД Белорусского округа в отношении В. Э. Быховского: «Предварительным и судебным следствием доказано, что Быховский В. Э. работая в период сентября 1937 — апреля 1938 гг. в следственной группе и во 2-м Отделе УГБ, грубо нарушал ревзаконность и наталкивал на нарушение ревзаконности своих подчиненных сотрудников. Допрашивая арестованных Темкина, Шелега, Гатовского и др. Быховский вместо законного и объективного расследования и установления степени их виновности, применял к ним различные грубейшие меры физического воздействия и издевательства, принуждая их к даче вымышленных показаний о якобы проводимой ими кон-

ском ИТЛ НКВД-МВД, работал в лагере помощником начальника лагеря по быту и режиму, инспектором КВЧ, руководителем Центральной культурной бригады КВО. В 1946 г. освобожден из мест лишения свободы (по ходатайству руководства лагеря «за хорошую работу» решением ОСО при МВД СССР срок наказания был снижен на 1 год и 5 месяцев). В январе 1947 — январе 1951 гг. начальник надзорной службы ОЛП № 3 УИТЛК УМВД по Куйбышевской области[72]. В январе 1951 г. был уволен из МВД по собственному желанию. В дальнейшем проживал в г. Новокуйбышевске Куйбышевской (ныне — Самарской) области. Лейтенант ГБ (1937 г.), старший лейтенант ГБ (1938 г.), старшина (1947 г.). Орден Красной Звезды (1937 г.).

Быховский Сергей Матвеевич (1893–20.06.1937). Родился в г. Гомеле. Из семьи купца-лесопромышленника. Окончил 6 классов гимназии, 1 курс политехникума в г. Нанси во Франции (1913 г.) и зубоврачебные курсы в г. Киеве (1914 г.). Беспартийный. С 1914 г. на военной службе, в марте 1917 г. был произведен в прапорщики. В органах ГБ в

трреволюционной деятельности. Впоследствии указанные арестованные — Щелога, Темкин, Гатовский были из-под стражи освобождены за недоказанностью обвинения...» // ОСФ ИЦ ГУ МВД по Самарской области. Архивное личное дело № 38391 на Быховского В. Э.

Из показаний бывших подследственных, чьи уголовные дела вел следователь Быховский: «Следователь Быховский с первого же допроса начал требовать... лжи, клеветы, извращения фактов... и откровенно заявил, что правды он и не требует. Со злобой он выкрикнул: „Ишь, сволочь, Иисус Христос нашелся, правда ему нужна! Нам нужна правда, которой от тебя требуют!.. Если ты советский человек, то должен подписать всё, что требует от тебя следствие. Это нужно в интересах государства..." После такой усердной работы Быховского вся — как моя, так и чужая — жизнь превращалась в сплошной жуткий комок грязи и преступлений». Стенографистка Жуковская, работавшая в НКВД Белорусской ССР показала, что «...многие следователи, являясь инструкторами по бою, ходили по кабинетам и избивали несознавшихся арестованных... Когда арестованные теряли сознание после избиения, [Быховский] колол их иголкой в шею... А Балицкому дал прессом в лицо... арестованного [литератора] З. ставил ногами вверх к окну и избивал...» // Маракоў Л. «Ахвяры і карнікі. Даведнік». — Мінськ: Зміцер Колас, 2007. — С. 394 (на белорус. яз.).

72. Из служебной характеристики на В. Э. Быховского (1948 г.): «За время работы показал себя только с положительной стороны. Требовательный к себе и своим товарищам. Энергичный, инициативный, в быту скромен, с товарищами общителен. Обладает хорошими организаторскими способностями. Политически развит, морально устойчив. Режим и содержание государственных преступников знает хорошо. Авторитетом среди личного состава пользуется» // ОСФ ИЦ ГУ МВД по Самарской области. Архивное личное дело № 38391 на Быховского В. Э.

марте — ноябре 1918 г., и с марта 1921 г. Участник подавления Кронштадтского восстания (1921 г.). В 1923–1924 гг. инспектор торгпредства СССР в Германии, с февраля 1925 г. уполномоченный, старший уполномоченный, старший инспектор и инспектор аппарата особоуполномоченного при Коллегии ОГПУ СССР. С июня 1933 г. заместитель начальника 10 отделения Дмитровского ИТЛ ОГПУ, с января 1934 г. заместитель начальника Южного района Дмитровского ИТЛ ОГПУ-НКВД, с июля 1936 г. начальник работ и начальник Волжского района Дмитровского ИТЛ НКВД, и по совместительству (с февраля 1937 г.) начальник строительства монументов Ленина и Сталина на канале «Москва-Волга». Одновременно с апреля 1937 г. состоял в действующем резерве ГУГБ НКВД СССР. Арестован 28 апреля 1937 г. (по другим данным — 1 мая 1937 г.) и 19 июня 1937 г. Комиссией НКВД и Прокурора СССР приговорен к ВМН. Расстрелян. Реабилитирован 11 августа 1956 г. ВК ВС СССР. Капитан ГБ (1936 г.). Орден Красного Знамени (1930 г.), знак «Почетный работник ВЧК-ГПУ» (1935 г.).

В

Вайнштейн Борис Самойлович (Соломонович)[1] (1907–1993). Родился в г. Москве (по другим данным — уроженец г. Одессы) в семье служащего. Окончил физико-математический факультет Среднеазиатского госуниверситета (1930 г.) и 1 курс заочного факультета Московского планового института (1936 г.). Беспартийный. В органах НКВД-МВД с марта 1936 г.: заместитель начальник финотдела ГУШОСДОРа НКВД СССР, с мая 1937 г. помощник начальника отделения ЦФПО НКВД СССР, с февраля 1938 г. заместитель начальника сектора капитальных работ НКВД СССР. В августе 1940 — августе 1941 гг. заместитель начальника Главпромстроя НКВД, заместитель начальника Главгидростроя НКВД СССР, в дальнейшем заместитель начальника Главного управления оборонительного строительства (ГУОБР) НКВД-НКО СССР. С сентября 1942 г. начальник планового отдела НКВД СССР, одновременно в 1942–1945 гг. председатель Всесоюзной шахматно-шашечной секции. С октября 1945 г. заместитель начальника УМТС НКВД СССР, с марта 1946 г. на руководящих постах в Министерстве топливного строительства СССР и Главнефтестроя при СМ СССР, одновременно с января 1946 г. заместитель начальника Управления промышленности и спецстроительства ГУЛАГа НКВД-МВД СССР, затем состоял в резерве офицерского состава МВД СССР. В январе 1954 г. уволен из МВД, в дальнейшем на работе в отделе экономики строительства Госстроя СССР. Доктор экономических наук (1968 г.). Капитан ГБ (1941 г.), подполковник ГБ (1943 г.), полковник интендантской службы (1945 г.). Орден Трудового Красного Знамени (1942 г.), орден Красной Звезды (1945 г.), орден «Знак Почета» (1943 г.).

---

1. Деятель советского шахматного движения, известный шахматный литератор и публицист (отдельные очерки писал под псевдонимом Ферзьбери). Автор книг: Меранская система в историческом развитии. — М., 1956; Комбинация и ловушки в дебюте. — М., 1960; Импровизация в шахматном искусстве. (О творчестве гроссмейстера Бронштейна). — М., 1976; Мыслитель [Об Э. Ласкере]. — М., 1981; Хозяйственный механизм в капитальном строительстве [в соавторстве с А. Г. Ковалевым]. — М., 1983; Шахматы сражаются. — М., 1985; Ловушки Ферзьбери. — М., 1990.

Также опубликовал несколько научных монографий по экономике строительства.

Вайнштейн Петр Эдуардович (1897–?). Уроженец г. Николаева Херсонской губернии. Из семьи приказчика. Окончил 6 классов мужской гимназии в г. Николаеве (1919 г.). Член КП с апреля 1929 г. В органах ГБ с марта 1919 г. С марта 1927 г. уполномоченный Черноморского окротдела ОГПУ, с сентября 1930 г. старший уполномоченный Черноморского окротдела-оперсектора ОГПУ. В мае 1932 — январе 1934 гг. оперуполномоченный ЭКО ПП ОГПУ по СКК, затем оперуполномоченный ЭКО ПП ОГПУ по АЧК. С июля 1934 г. начальник ЭКО УГБ Северо-Донского окротдела НКВД, с апреля 1936 г. начальник 1 отделения ЭКО-КРО УГБ УНКВД по АЧК. В январе — апреле 1937 г. начальник 1 отделения 3 (КРО) отдела УГБ УНКВД по АЧК, затем начальник отделения 3 отдела УГБ УНКВД по Свердловской области. С 1938 г. помощник начальника 3 отдела УГБ УНКВД по Свердловской области, затем врид. начальника Пермского ГО НКВД, с декабря 1938 г. врид. заместителя начальника и врид. начальника УНКВД по Пермской области. 1 января 1939 г. арестован и 31 мая 1939 г. ВК ВС СССР приговорен на 15 лет лишения свободы. В 1954 г., после отбытия срока наказания направлен в ссылку в Кокчетавскую область. В апреле 1956 г. освобожден из ссылки. Лейтенант ГБ (1936 г.), старший лейтенант ГБ (1938 г.). Знак «Почетный работник ВЧК-ГПУ» (1938 г.).

Вайнштейн (Гучков) Мориц Иосифович (1901–19.08.1937). Уроженец мест. Сеслаукен Тальсенского уезда Курляндской губернии. Член КП с 1922 г. (в 1920–1922 гг. состоял в КП Латвии). Окончил правовое отделение факультета общественных наук Московского госуниверситета (1924 г.). Один из организаторов Союза трудовой молодежи — Коммунистического союза молодежи Латвии. В 1922 г. «за антиправительственную деятельность» был выслан из Латвии в РСФСР. С 1922 г. на учебе в Московском госуниверситете, с 1924 г. на работе в ИНО ОГПУ СССР. В 1927–1930 гг. заместитель нелегального резидента ОГПУ СССР в Германии (оперативный псевдоним «Юлиус»). Используя фиктивные документы, проживал в г. Гамбурге, имел на связи группу агентов в Германии, а также руководил агентурной работой в Англии, отвечал за работу по «еврейской линии» (приобретение источников, вспомогательных агентов и пр. из числа лиц еврейской национальности). В 1930 г. выехал в СССР, в дальнейшем на работе в ОГПУ-НКВД СССР. До ареста — инструктор парткома НКВД СССР. Арестован 26 сентября 1936 г. и 19 августа 1937 г. ВК ВС СССР приговорен к ВМН. Расстрелян. Реабилитирован 28 мая 1959 г. ВК ВС СССР. Знак «Почетный работник ВЧК-ГПУ» (V).

Вайсман Владимир Львович (1894–16.11.1937). Уроженец г. Одессы. Образование домашнее. Член КП. С 1920-х гг. работал в Центральном питомнике пограничной охраны ОГПУ СССР и в Центральной секции собаководства при Всекохотсоюзе, с 1930 г. начальник и воен-

ный комиссар Центральной школы и опытного питомника служебных собак ГУПО и войск ОГПУ СССР, одновременно с 1931 г. председатель Комитета служебного собаководства общества «Осовиахим». В 1934–1937 гг. начальник Центральной школы служебного собаководства ГУПВО НКВД СССР. Один из основателей служебного собаководства в Советском Союзе, автор ряда научных трудов по кинологии[2]. Арестован 23 августа 1937 г. и 16 ноября 1937 г. ВК ВС СССР (обвинение — «шпионаж в пользу Германии») приговорен к ВМН. Расстрелян в тот же день. Заключением Главной военной прокуратуры РФ от 18 декабря 1991 г. реабилитирован. Бригадный комиссар (1936 г.). Орден Красной Звезды (1936 г.), знак «Почетный работник ВЧК-ГПУ» (1933 г.),

Вальдберг Яков Ефимович (1897–?). Член КП с 1919 г. В органах ГБ с 1930 г. До октября 1935 г. помощник начальника курсов высшего руководящего состава ЦШ ГУГБ НКВД СССР, затем начальник отдела политической подготовки ЦШ ГУГБ НКВД СССР. С июня 1937 г. заместитель начальника 1 отделения 4 (СПО) отдела ГУГБ НКВД СССР, с июня 1938 г. сотрудник 6 отделения 4 (СПО) отдела 1 Управления НКВД СССР[3]. С августа 1938 г. начальник Московской межкраевой школы ГУГБ НКВД СССР. В апреле 1939 г. уволен из НКВД в запас «за невозможностью дальнейшего использования в ГУГБ НКВД». Старший лейтенант ГБ (1936 г.). Знак «Почетный работник ВЧК-ГПУ» (1937 г.), медаль «XX лет РККА» (1938 г.).

Варенберг Давид Аронович (1904–09.02.1938). Родился в г. Николаеве Херсонской губернии. Из семьи торговца. Образование высшее: экономист. Член КП с 1925 г. До 1925 г. на комсомольской работе

---

2. В. Л. Вайсман был автором и редактором ряда книг по служебному собаководству: Стандарты служебных собак (М., 1930 г.); Стандарт и особенности служебных собак (М., 1931 г.); Служебное собаководство (М., 1936 г.); Атлас по собаковедению (М., 1937 г.).

3. Я. Е. Вальдберг принял участие в следствии над известным советским физиком Л. Д. Ландау. Л. Д. Ландау (на момент ареста — старший научный сотрудник Института физических проблем Академии наук СССР) был арестован 28 апреля 1938 г. Ему было предъявлено обвинение в том, что он «...являлся участником антисоветской вредительской организации, как участник этой организации вел вербовочную работу, проводил подрывную вредительскую деятельность в науке и принимал участие в изготовлении контрреволюционной листовки...». В апреле 1939 г., после многочисленных ходатайств со стороны академика П. Л. Капицы и лауреата Нобелевской премии Н. Бора, Ландау был освобожден на поруки П. Л. Капицы / См. подр.: Лев Ландау: год в тюрьме // Известия ЦК КПСС. — 1991. — № 3. — С. 134–158; *Горелик Г. Е.* «Моя антисоветская деятельность». Один год из жизни Л. Д. Ландау // Природа. — 1991. — № 11. — С. 93–105.

в г. Харькове. В органах ГБ в сентябре 1925 — феврале 1929 гг., из органов ОГПУ был уволен по собственному желанию. С 1929 г. сотрудник Ленинградского областного СНХ, затем (с марта 1930 г.) заведующий учебной частью кооперативного техникума, преподаватель Всероссийских кооперативных курсов. В органах ГБ вновь с марта 1930 г.: начальник 3 отделения ЭКО ПП ОГПУ по ДВК, с августа 1930 г. начальник ЭКО Владивостокского оперсектора ОГПУ, в дальнейшем начальник ИНО Владивостокского оперсектора ОГПУ. С июля 1934 г. начальник ИНО УГБ УНКВД по Приморской области, с сентября 1934 г. начальник ЭКО УГБ УНКВД по Приморской области, с декабря 1936 г. начальник КРО — 3 отдела УГБ УНКВД по Приморской области. 25 сентября 1937 г. арестован, в феврале 1938 г. приговорен Комиссией НКВД, Прокурора СССР и председателя ВК ВС СССР к ВМН. Расстрелян в г. Хабаровске. Реабилитирован. Старший лейтенант ГБ (1936 г.). Знак «Почетный работник ВЧК-ГПУ» (1933 г.).

Варшавер Григорий Матвеевич (1906–1975). Уроженец г. Новгород-Волынска Житомирского уезда Волынской губернии. Из семьи плотника. Член КП с февраля 1932 г. Окончил (заочно) 3 курса Ташкентского юридического института (1937 г.). С 1928 г. на службе в РККА, с 1928 г. на партийной и хозяйственной работе в Средней Азии (г. г. Ашхабад, Самарканд и Старая Бухара). В органах ГБ с мая 1932 г. В августе 1934 — августе 1935 г. уполномоченный Самаркандского сектора НКВД, затем оперуполномоченный Ферганского сектора НКВД, начальник Ферганского ГО НКВД. С августа 1937 г. начальник Канимехского ГО НКВД (Узбекская ССР), с декабря 1938 г. начальник Каганского ГО (Бухарская область), с июля 1940 г. начальник Сурхандарьинского окротдела НКВД. В апреле — августе 1941 г. начальник УНКГБ по Сурхандарьинской области, затем заместитель начальника УНКВД по Хорезмской области. С сентября 1941 г. заместитель начальника УНКВД по Хорезмской области, с июня 1943 г. начальник УНКГБ по Хорезмской области, с апреля 1945 г. начальник УНКГБ по Ферганской области. В марте 1948 — сентябре 1949 гг. начальник отдела УМГБ по Сталинградской области, затем заместитель начальника УМГБ по Сурхандарьинской области. С сентября 1952 г. начальник отдела УМГБ по Ташкентской области, с апреля 1953 г. начальник отдела УМВД по Ташкентской области, с апреля 1954 г. уполномоченный УКГБ при СМ Узбекской ССР по г. Алмалыку Ташкентской области. В ноябре 1955 г. уволен из КГБ. В дальнейшем работал цензором в системе Главлита Узбекской ССР, с 1966 г. пенсионер, проживал в г. Калуге. Сержант ГБ (1936 г.), лейтенант ГБ (1939 г.), старший лейтенант ГБ (1942 г.), майор ГБ (1943 г.), подполковник ГБ (1944 г.). Орден Красного Знамени (1950 г.), 2 ордена Красной Звезды (1944 г., 1946 г.), орден «Знак Почета» (1947 г.), знак «Заслуженный работник НКВД» (1940 г.).

Варшавский Даниил Михайлович (1906–?). Родился в г. Константинограде (по другим данным — в поселке Сахновщина Константиноградского уезда) Полтавской губернии. Из семьи торговца. Образование среднее: окончил рабфак. Член КП с 1928 г. С марта 1920 г. работник военного вещевого склада по ликвидации безграмотности среди красноармейцев (г. Харьков), с 1921 г. мальчик и подмастерье в хлебопекарне (г. Харьков), затем (с 1923 г.) на разных должностях в отделении АО Добровольного воздушного флота в г. Харькове. В 1924–1927 гг. сотрудник Наркомата социального обеспечения УССР, заместитель заведующего собесом и член правления кооперации инвалидов в г. Таганроге, затем (с октября 1927 г.) на работе в органах ГБ: помощник уполномоченного ЭКО Таганрогского окротдела ОГПУ. В 1928–1934 гг. помощник уполномоченного, уполномоченный, оперуполномоченный, заместитель начальника отделения и начальник отделения ЭКО ПП ОГПУ по СКК, затем начальник ЭКО Черноморского оперсектора-сектора ОГПУ-НКВД. До января 1935 г. начальник 1 отделения ЭКО УГБ УНКВД по Азово-Черноморскому краю (АЧК), затем заместитель начальника и врид. начальника ЭКО УГБ УНКВД по АЧК. В сентябре — декабре 1936 г. заместитель начальника ЭКО УГБ УНКВД по Свердловской области, затем заместитель начальника КРО — 3 отдела УГБ УНКВД по Свердловской области. С сентября 1937 г. начальник 4 (СПО) отдела УГБ УНКВД по Свердловской области, с августа 1938 г. заместитель начальника УНКВД по Свердловской области. Арестован 24 февраля 1939 г.[4] и 15 февраля 1940 г. ВК ВС СССР приговорен по ст. 58-7 и 58-11 УК РСФСР на 15 лет лишения свободы. Срок наказания отбывал в Безымянском ИТЛ НКВД (работал бригадиром на строительстве Безымянской ТЭЦ). Решением ОСО при НКВД СССР от 13 января 1945 г. «за высокие производительные показатели и отличное поведение в быту» срок наказания был снижен на 3 года. Определением ВК ВС РФ от 1 августа 2002 г. приговор ВК ВС СССР от 15 февраля 1940 г. в отношении Д. М. Варшавского изменен, его действия были переквалифицированы со ст. 58-7, 58-11 УК РСФСР на ст. 193-17б УК РСФСР. Лейтенант ГБ (1936 г.), старший лейтенант ГБ (1937 г.), капитан ГБ (1938 г.). Знак «Почетный работник ВЧК-ГПУ» (1938 г.).

Василевский Лев Петрович (1905[5] — 1979). Родился в г. Чугуеве Змиевского уезда Харьковской губернии. Из семьи ремесленника-картузника. Окончил 4 класса школы 2 ступени в г. Харькове, вечернюю

4. Д. М. Варшавский был обвинен в том, что «...занимая руководящую должность в органах НКВД, проводил вредительство в оперативно-следственной работе, освобождал огульно арестованных из-под стражи, проводил массовые аресты лиц без наличия на них компрометирующих материалов».

5. В архивных документах на Л. П. Василевского указываются разные года рождения — 1904 и 1903 гг.

авиационную школу ГПУ ЗСФСР (1932 г.) и курсы усовершенствования старшего начальствующего состава при Военно-воздушной академии РККА им. Н. Е. Жуковского (1936 г.). Член КП с мая 1927 г. (в 1954 г. был исключен из КП, в 1959 г. восстановлен в партии). С 1919 г. на службе в РККА, в июле 1919 — апреле 1921 гг. красноармеец и сотрудник политотдела Юго-Западного фронта, затем электрик радиостанции Наркомата почт и телеграфа УССР в г. Харькове. С марта 1922 г. электромеханик радиоустановки на аэродроме ВВС РККА в г. Харькове, с сентября 1923 г. политрук отдельного разведывательного авиационного отряда им. Ильича (УВО), с мая 1924 г. рабочий ряда заводов в г. г. Харькове и Москве. В органах ГБ с июля 1928 г.: секретарь, уполномоченный ГПУ ЗСФСР, с февраля 1931 г. уполномоченный и старший уполномоченный КРО ОО ГПУ Аджарской АССР. В январе 1932 — феврале 1935 гг. уполномоченный ОО ГПУ Грузинской ССР, уполномоченный ОО УГБ УНКВД ЗСФСР по Грузинской ССР, затем оперуполномоченный ОО УГБ УНКВД ЗСФСР по Грузинской ССР (прикомандирован к 9 авиационному отряду УПВО НКВД ЗСФСР (г. Тифлис)). В сентябре 1935 г. откомандирован на учебу на курсы усовершенствования старшего начальствующего состава при Военно-воздушной академии РККА им. Н. Е. Жуковского. В июне 1936 — апреле 1937 гг. командир-комиссар 3 отдельного авиационного полка войск НКВД УПВО УНКВД по Казахской АССР (г. Алма-Ата), с апреля 1937 г. в Испании: командир Мадридского интернационального диверсионного отряда 14 партизанского корпуса, затем старший советник ОО Мадридского фронта. В ноябре 1938 г. вернулся в СССР: старший оперуполномоченный и начальник 6 отделения 5 (ИНО) отдела ГУГБ НКВД СССР, с мая 1939 г. легальный резидент НКВД во Франции (работал под прикрытием должности генконсула СССР в Париже). В августе 1941 — январе 1942 гг. сотрудник 1 Управления НКВД СССР, заместитель начальника 2 отдела НКВД СССР, затем заместитель легального резидента НКВД в Турции (работал под «крышей» вице-консула в Стамбуле). В феврале 1943 — апреле 1945 гг. легальный резидент НКВД-НКГБ СССР в Мексике (работал под прикрытием должности советника посольства СССР в Мехико), с июля 1945 г. начальник 7 отдела 1 Управления НКГБ СССР, в сентябре 1945 — январе 1946 гг. заместитель начальника отдела «С» НКВД СССР, затем заместитель начальника отдела «С» НКГБ-МГБ СССР. С июня 1946 г. начальник отдела 1-«Е» 1 ГУ МГБ СССР, с июня 1947 г. состоял в резерве назначения МГБ СССР, в марте 1948 г. уволен из МГБ по болезни. С апреля 1948 г. заместитель директора Главного управления кинопроката Министерства кинематографии СССР, с мая 1950 г. состоял в особом резерве ЦК ВКП(б), с января 1952 г. старший инспектор Министерства госконтроля СССР. В апреле 1953 г. на работе в МВД СССР: сотрудник 2 ГУ МВД, начальник 6 отделения 9 отдела МВД

СССР. В июле 1953 г. был уволен из МВД «по фактам дискредитации». С 1950-х гг. занимался литературной деятельностью[6], одновременно с 1963 г. внештатный сотрудник редакции журнала ЦК ВЛКСМ «Техника молодежи». Капитан, старший лейтенант ГБ (1940 г.), капитан ГБ (1941 г.), подполковник ГБ (1943 г.), полковник ГБ (1945 г.). Орден Красного Знамени (1941 г.), 2 ордена Красной Звезды (1940 г., 1945 г.), орден «Знак Почета» (1943 г.), знак «Заслуженный работник НКВД» (1945 г.) и 6 медалей.



Вейзагер С. М.

Вейзагер Сигизмунд Михайлович (1902–09.05.1938). Родился в г. Санкт-Петербурге. Из семьи ремесленника-ювелира. Член КП с октября 1920 г. Окончил 6 классов гимназии Юргенсона в Петрограде и трудовую школу (1919 г.). В 1920–1921 гг. на службе в РККА, затем секретарь фракции РКП(б) Петроградского губотдела союза строительных рабочих. В органах ГБ с мая 1921 г. С января 1925 г. начальник Горно-Бадахшанского облотдела ОГПУ, одновременно с июня 1925 г. начальник ОО ПП ОГПУ по Средней Азии на Памире, и (по совместительству) дипломатический агент уполномоченного НКИД СССР в Узбекской ССР на Памире, с августа 1927 г. состоял в распоряжении ОГПУ СССР. В январе — августе 1928 г. дипломатический агент НКИД СССР в г. Андижане (Узбекская ССР), затем генконсул СССР в г. Мазари-Шарифе (Афганистан). С января 1930 г. заместитель начальника Гомельского окротдела ОГПУ, с ноября 1930 г. начальник Гомельского ГО ОГПУ, с января 1932 г. помощник начальника и (с февраля 1932 г.) начальник ЭКО ПП ОГПУ по Белорусскому ВО. В июне 1933 — июле 1934 гг. начальник ЭКО ПП ОГПУ по Казахской АССР, затем начальник ЭКО УГБ УНКВД по Казахской АССР, одновременно (с ноября 1934 г.) помощник начальника УНКВД по Казахской АССР. С марта 1935 г. начальник ЭКО УГБ УНКВД и помощник начальника УНКВД по ЗСК, с июля 1936 г. начальник ЭКО УГБ УНКВД и помощник начальника УНКВД по Свердловской области. В январе — феврале 1937 г. начальник УНКВД по Мордовской АССР, затем нарком внутренних дел Мордовской АССР, одновременно в июле — ноябре 1937 г. председатель «тройки» при НКВД Мордовской АССР. 21 ноября 1937 г. аресто-

6. Автор документальных повестей: «Дни и ночи Мадрида» (М., 1974 г.), «Испанская хроника Григория Грандэ: [о Г. С. Сыроежкине]» (М., 1974 г.), «Чекистские были: [Рассказы-воспоминания]» (М., 1978 г.). Помимо этого: вместе с А. В. Горским (в годы II мировой войны — легальный резидент НКВД в Англии) перевел на русский язык знаменитую книгу Р. Сабатини «Одиссея капитана Блада».

ван[7] и 9 мая 1938 г. ВК ВС СССР приговорен к ВМН. Расстрелян. Реабилитирован 14 декабря 1994 г. ВТ Московского ВО. Капитан ГБ (1936 г.). Орден Трудового Красного Знамени Белорусской ССР (1932 г.), знак «Почетный работник ВЧК-ГПУ» (1932 г.).

Вейншток Яков Маркович (1899–22.02.1939). Родился в г. Режице (Резице) (по другим данным — в деревне Савники Режицкого уезда) Витебской губернии в семье мелкого торговца. Окончил 4 классное городское училище (1915 г.). Член КП с июня 1919 г. (в 1921 г. исключен из партии «как интеллигент», в 1926 г. вновь вступил в КП, по решению Северо-Кавказской краевой КК-РКИ партийный стаж был восстановлен с 1919 г.). В органах ГБ с мая 1919 г. С 1925 г. заместитель начальника ЧПО и инспектора войск ГПУ ПП ОГПУ по СКК, с октября 1926 г. начальник ОАУ (далее — АОУ) ПП ОГПУ по СКК. В декабре 1929 — январе 1930 гг. находился в резерве АОУ ОГПУ СССР, в дальнейшем начальник АО АОУ ОГПУ СССР, одновременно (в феврале — августе 1930 г.) начальник Части по охране границ ГУПО и войск ОГПУ СССР. По совместительству в июле 1930 — декабре 1931 гг. заместитель начальника Центральной Школы ОГПУ СССР, в июле — декабре 1931 гг. помощник начальника АОУ ОГПУ СССР и помощник начальника Главной инспекции по милиции и уголовному розыску ОГПУ СССР. С августа 1931 г. управляющий делами ОГПУ СССР, в феврале 1933 — июле 1934 гг. заместитель начальника ОК ОГПУ СССР, по совместительству в марте 1933 — июле 1934 гг. начальник Центральной Школы ОГПУ СССР. С июля 1934 г. начальник ОК ГУГБ НКВД СССР и начальник Сектора кадров НКВД СССР, с октября 1934 г. начальник ОК НКВД СССР, одновременно начальник Центральной школы ГУГБ НКВД СССР. В ноябре — декабре 1936 г. начальник Тюремного отдела ГУГБ НКВД СССР, затем

7. В своих показаниях (от 22 июня 1937 г.) бывший начальник ЭКО ГУГБ НКВД СССР Л. Г. Миронов утверждал, что намечал Вейзагера для вербовки в контрреволюционную организацию, действующую в НКВД СССР. Основой для вербовки стал компромат на Вейзагера, тот якобы «...имел судимость уголовного характера и был замешан в контрабандных делах». Несмотря на показания, Вейзагер продержался в кадрах НКВД до ноября 1937 г.

В дальнейшем он был обвинен в том, что «...не проявлял никакой активности в выполнении операции по „антисоветским элементам", на большинство арестованных „врагов народа" в Мордовии не были оформлены материалы для передачи дел „тройке". Помимо этого Вейзагер распространял среди оперативного состава НКВД Мордовской АССР „вредные идеи" о том, что иностранным шпионам в Мордовии делать нечего» // ОРАФ УФСБ по г. Санкт-Петербургу и Ленинградской области. Архивное уголовное дело № 51406 на Ржавского Я. П. и Молочникова А. Л. Л. 52; *Хаустов В., Самуэльсон Л.* Сталин, НКВД и репрессии 1936–1938 гг. — М.; РОССПЭН, 2009. — С. 239.

начальник 10 (тюремного) отдела ГУГБ НКВД СССР. В апреле 1938 г. освобожден от занимаемой должности «...ввиду перехода на другую работу», с апреля 1938 г. заместитель наркома водного транспорта СССР, одновременно состоял в действующем резерве ГУГБ НКВД СССР. Арестован 25 ноября 1938 г. и 22 февраля 1939 г. ВК ВС СССР приговорен к ВМН. Расстрелян. 19 января 1957 г. ВК ВС СССР реабилитирован. Старший майор ГБ (1935 г.). Орден Красной Звезды (1937 г.), медаль «XX лет РККА» (1938 г.), 2 знака «Почетный работник ВЧК-ГПУ» (1929 г., 1932 г.).

Вепринский Иосиф Абрамович (1896–1941). Родился в мест. Городище Черкасского уезда Киевской губернии. Из семьи рабочего. Член КП с 1927 г. (в 1918–1919 гг. — член «Поалей Цион», в 1920–1921 гг. состоял в КП, исключен как «выходец из другой партии, и за мещанство и халатное отношение к службе», повторно исключен в 1938 г., в 1940 г. вновь восстановлен в партии). В 1908–1909 гг. рабочий гильзовой фабрики в мест. Городище, затем мальчик в часовой мастерской в г. Екатеринославе. С 1912 г. подмастерье в частной мастерской в мест. Степанцы Киевской губернии, в 1915–1917 гг. на военной службе. С 1917 г. подмастерье в часовой мастерской в г. Пирятине. В органах ГБ с 1919 г. С мая 1926 г. начальник СОО Коростенского окротдела ГПУ, с ноября 1927 г. начальник СОО Артемовского окротдела ГПУ. В октябре 1928 — мае 1930 гг. начальник СОО Белоцерковского окротдела ГПУ, затем старший уполномоченный и начальник отделения СО Одесского облотдела ГПУ. С 1931 г. начальник отделения Киевского облотдела ГПУ, в январе — ноябре 1932 г. заместитель начальника Житомирского ГО ГПУ и ОО ОГПУ 44 Киевской стрелковой дивизии и 2 кавкорпуса. С марта 1933 г. начальник ОО Черниговского облотдела ГПУ, с июля 1934 г. начальник ОО УГБ УНКВД по Черниговской области, с января 1936 г. начальник Полтавского ГО НКВД. В октябре 1937 г. освобожден от занимаемой должности и в декабре 1937 г. откомандирован в распоряжение НКВД УССР, затем с января 1938 г. начальник 3 (оперативно-чекистского) отдела Управления Дальневосточного ИТЛ НКВД СССР. 13 марта 1938 г. арестован по ст. ст. 58-1, 58-8 и 58-11 УК РСФСР, в сентябре 1939 г. освобожден из-под следствия. С 1939 г. вновь на работе в НКВД, на 1941 г. начальник оперативно-чекистского отдела Управления Северо-Уральского ИТЛ НКВД. Капитан ГБ (1936 г.).

Вершков Иосиф Евсеевич (1906–25.02.1942). Родился в г. Луганске Донецкой губернии. Из семьи рабочего-кузнеца. Окончил начальный курс ремесленного училища в г. Луганске (1917 г.) и ЦШ ОГПУ (1931 г.). С 1921 г. на службе в РКВМФ: юнга 2 Балтийского флотского экипажа, курсант военно-морской подготовительной школы в г. Петрограде, с 1923 г. матрос на учебных судах «Воин» и «Комсомолец» (г. Кронштадт), затем старший матрос и командир отделения 2 Балтийского флотско-

го экипажа. В 1926–1927 гг. безработный в г. Москве, затем рабочий на ряде заводов в г. г. Ростове-на-Дону и Москве. В органах ГБ с сентября 1930 г.: слушатель ЦШ ОГПУ СССР. В июле 1931 — июне 1932 гг. помощник уполномоченного Самарского райаппарата ОГПУ (СВК), затем уполномоченный Чердаклинского РО ОГПУ (Ульяновский округ, СВК). В июне 1933 — сентябре 1934 гг. начальник Старо-Шайговского РО ОГПУ-НКВД (Мордовская АО), затем начальник Краснослободского РО НКВД (Мордовская АО). С января 1937 г. состоял в резерве УНКВД по Куйбышевскому краю, с апреля 1937 г. заместитель начальника и с августа 1937 г. и. о. начальника ОБХСС УРКМ УНКВД по Куйбышевской области. В январе 1938 г. уволен из РКМ[8]. Репрессирован. С 1941 г. на службе в РККА: главный старшина 154 отдельной морской стрелковой бригады. Погиб в бою под деревней Залучье Старорусского района Новгородской области. Похоронен в селе Н.Сосновка Старорусского района Новгородской области. Младший лейтенант ГБ (1936 г.), главный старшина (на 1942 г.).

Весеньев-Шварцбург Леонид Моисеевич (1902–05.10.1938). Член КП. В 1935–1936 гг. сотрудник центрального аппарата НКВД УССР, с 1936 г. начальник ИНО УГБ УНКВД по Винницкой области, в дальнейшем (в 1937–1938 гг.) заместитель начальника 5 (ОО) УГБ УНКВД по Винницкой области. В мае 1938 г. арестован и 5 октября 1938 г. выездной сессией ВК ВС СССР в г. Киеве приговорен к ВМН. Расстрелян в г. Киеве. Лейтенант ГБ (1936 г.).

Визель Юрий Савельевич (1905–1967). Уроженец Волынской губернии. Из семьи бухгалтера-кассира (отец бросил семью в 1910 г.). Член КП с 1928 г. Младший брат **Я. С. Визеля**. В органах ГБ с июня 1930 г. До апреля 1936 г. оперуполномоченный 7 отделения СПО ГУГБ

---

8. Причиной увольнения из РКМ стали обвинения И. Е. Вершкова в том, что он «...работая в Старо-Шайговском РО НКВД, имел связь с врагом народа Ванд и др., получал от него задания вредительского характера и проводил их в жизнь. По заданию врагов народа Вершков не принимал никаких репрессивных мер против кулачества, кулачество, пользуясь этим, терроризировало население. Вершков присвоил 20 пар валенок, 69 килограммов колбасы на сумму 950 рублей. Работая в Куйбышеве, украл 3000 рублей денег, у арестованного Матрешкина — присвоил 300 рублей, и всего похитил 5166 рублей».

Помимо этого родная сестра Вершкова была замужем за Марком Львовичем Елиным — секретарем Дзержинского горкома ВКП(б). М. Л. Елин был арестован 13 апреля 1936 г. «за контрреволюционную и троцкистскую деятельность» и 2 октября 1936 г. ВК ВС СССР приговорен к ВМН. Расстрелян. Реабилитирован в 1956 г. // СОГАСПИ. Ф. 656. Оп. 55. Д. 136. Л. 3; ОСФ ИЦ ГУ МВД по Самарской области. Архивное личное дело № 915 на Вершкова И. Е.

НКВД СССР, затем оперуполномоченный 1 отделения СПО ГУГБ НКВД СССР, в дальнейшем помощник начальника и начальник отделения 4 (СПО) отдела ГУГБ НКВД СССР. С сентября 1938 г. начальник 6 отделения 2 отдела ГУГБ НКВД СССР. В сентябре 1940 г. был уволен из НКВД СССР по болезни, в октябре 1940 г. был вновь возвращен на работу в НКВД СССР. На август 1941 г. — начальник отделения 5 отдела 2 Управления-УОО НКВД СССР, в дальнейшем (с 1943 г.) в действующей армии: в 1943–1944 гг. заместитель начальника и начальник ОКР «Смерш» 61 гвардейской Славянской дивизии (3 Украинский фронт)[9], в дальнейшем в аппарате ГУКР «Смерш» НКО СССР — 3 ГУ МГБ СССР. В сентябре 1946 г. уволен из органов МГБ. С 1947 г. на работе в системе Министерства электропромышленности СССР. Лейтенант ГБ (1935 г.), старший лейтенант ГБ (1937 г.), капитан ГБ (1937 г.), подполковник ГБ, гвардии подполковник (на 1944 г.). Орден Красной Звезды (1937 г.), орден «Знак Почета» (1940 г.), орден Отечественной войны 2 степени (1943 г.), орден Отечественной войны 1 степени (1944 г.), знак «Почетный работник ВЧК-ГПУ» (1936 г.).

Визель Яков Савельевич (1900–30/31.09.1937). Родился в мест. Соколово Новогрудского уезда Волынской губернии (по другим данным — в г. Житомире). Из семьи бухгалтера-кассира на лесопильном заводе (отец бросил семью в 1910 г.). Окончил высшее начальное училище и в 1917–1919 гг. учился в 4-классной общественной гимназии. Член КП с декабря 1920 г. (в 1917–1919 гг. состоял в ЕСДРП). Старший брат **Ю. С. Визеля**. С 1916 г. засыпщик и весовщик на мельнице, репетитор и конторщик в г. Житомире. В марте — сентябре 1919 гг. на службе в РККА, затем заболел, оказался на оккупированной белополяками территории, с 1920 г. контролер губернского жилищно-реквизиционного отдела в г. Житомире, с июля 1920 г. курсант 3 Самарских инженерных курсов.

9. Из наградного листа на Ю. С. Визеля (от 30 ноября 1943 г.): «...показал образцы в постановке оперативной и следственной работе по выявлению и разоблачению вражеского элемента, проникшего как в части дивизии, а также среди гражданского населения, находящегося в районе действия дивизии. Тов. Визель сумел правильно организовать и нацелить работу оперативного состава полков по обслуживанию своих объектов, вследствие чего было вскрыто и разоблачено 4 изменнических групп, готовивших переход на сторону врага, 14 изменников Родине и 2 агента немецкой разведки. Во время летнего наступления частей дивизии т. Визель всё время находился на передовой линии фронта, правильно организовывал розыск агентуры пр-ка [противника] и активных пособников немецких оккупантов и сам лично задержал 2-х активных агентов пр-ка [противника] и 9 чел. активных пособников немцев...» / Общедоступный электронный банк документов «Подвиг Народа в Великой Отечественной войне 1941–1945 гг.» [электронный ресурс] // http://podvignaroda.mil.ru/

В органах ГБ с 1920 г. С января 1927 г. начальник 1 отделения ИНФО ГПУ УССР, в январе — ноябре 1928 г. помощник начальника 2 отделения ИНФО и ПК ОГПУ СССР, затем начальник 7 отделения ИНФО и ПК ОГПУ СССР. С ноября 1929 г. помощник начальника ИНФО и ПК ОГПУ СССР, с марта 1930 г. начальник ИНФО ПП ОГПУ по Московской области. В марте — августе 1931 г. начальник СПО ПП ОГПУ по Московской области, в дальнейшем в распоряжении ОГПУ СССР, затем главный инструктор Государственной Главной внутренней охраны МНР, с марта 1932 г. начальник ОО ОГПУ Забайкальской группы войск. В сентябре 1932 г. назначался на должность начальника Омского оперсектора ОГПУ, но в октябре 1932 г. приказ о назначении был отменен, с октября 1932 г. начальник ОО ОГПУ Приморской группы войск. В сентябре 1933 — июле 1934 гг. начальник Приморского облотдела ОГПУ и начальник ОО ОГПУ Морских сил Дальнего Востока, затем начальник УНКВД по Приморской области и начальник ОО ГУГБ НКВД Морских сил Дальнего Востока — (с сентября 1935 г.) Тихоокеанского флота. В июле 1937 г. освобожден от занимаемой должности и откомандирован в распоряжение ОК НКВД СССР. Арестован 16 (по другим данным — 18) августа 1937 г. и умер во время следствия[10]. 17 декабря 1959 г. реабилитирован поста-

10. Имеются также другие данные об обстоятельствах гибели Я. С. Визеля в тюремной камере. При аресте в его личных вещах были обнаружены две шоколадных конфеты и кусок мыла, в которых был тщательно замаскирован ядовитый порошок (сулема). Эти предметы были изъяты у арестованного. После того как Визель на следствии стал давать показания о своей вредительской деятельности в период работы на Украине и Дальнем Востоке, начальник УНКВД по ДВК Г. С. Люшков распорядился передать в камеру Визелю кусок мыла и конфеты с сулемой. 21 августа 1937 г., спустя несколько часов после передачи, Визель отравился переданным ему в камеру ядом. Мгновенной смерти не последовало, арестант еще несколько дней пролежал в тюремной больнице, где вскоре и умер / *Буяков А. М.* Репрессии среди сотрудников органов НКВД Приморья во второй половине 30-х гг. // Политические репрессии на Дальнем Востоке СССР в 1920–1950-е годы: Материалы 1-й Дальневосточной научно-практической конференции. — Владивосток: Изд-во Дальневост. ун-та, 1997. — С. 68.

Вот какие показания о гибели Визеля дал его следователь А. М. Малкевич: «...я его [Визеля] допрашивал, мер физического воздействия я к нему не применял и он мне никаких показаний не дал. В последний раз ВИЗЕЛЬ у меня попросил, чтобы я ему отдал отобранные при аресте предметы туалета — мыло, полотенце, я ему это пообещал сделать и вечером передал мыло и полотенце, а зубной порошок, так как он был открыт, не дал и отвел обратно в камеру и пошел домой.

Придя домой, мне ответ. дежурный по камере позвонил, чтобы я немедленно пришел в тюрьму, так как с ВИЗЕЛЕМ плохо. Я, придя в тюрьму, в камере ВИЗЕЛЬ увидел разломленный кусок мыла и лежащего ВИЗЕЛЬ, я сразу органи-

новлением Главной Военной Прокуратуры СССР. Капитан ГБ (1935 г.). 2 знака «Почетный работник ВЧК-ГПУ» (1931 г., 1934 г.).

Винецкий Игорь Васильевич (1885–14.08.1937). Родился в г. Елисаветграде Херсонской губернии. Беспартийный. Окончил политехнический институт в г. Кетене (Германия) (1907 г.). В органах ГБ с 1928 г. сотрудник 4 (ВЧ правительственная связь) отделения оперативного отдела ОГПУ-ГУГБ НКВД[11], одновременно с 1928 по 1936 гг. инженер

зовал оказание первой медицинской помощи — вызвав врачей специалистов, которые оказали ему медицинскую помощь.

Сам ВИЗЕЛЬ, кадровый троцкист, когда он узнал, что ряд руководителей троцкистской организации арестованы, ожидал, что и его скоро арестуют, но не хотел давать показаний, и решил после ареста отравиться, а для этого он в новый кусок мыла и шоколадные конфеты вложил сулему и ею отравился, но так как ему сразу же была оказана медицинская помощь, то он прожил 10 дней, а после этого умер.

Никаких показаний я от ВИЗЕЛЬ не получал, также я от него не получал и портфеля, его я получил от группы работников, которая оформляла изъятые предметы у арестованных».

По утверждению бывшего заместителя начальника УНКВД по ДВК Осинина-Винницкого Малкевич отравил Визеля преднамеренно. По его мнению, руководство УНКВД по ДВК (Люшков) намекнуло Малкевичу, что Визель очень важный арестованный, и если он начнет давать показания, то можно ему сделать и отдельные поблажки. Эти поблажки для арестанта и привели к тому, что в тюремную камеру Визелю были переданы мыло и шоколадные конфеты, с запрятанным в них ядом (сулема). На судебном процессе Малкевич категорически отрицал какой-либо умысел в самоотравлении Визеля, и суд квалифицировал действия Малкевича как «преступную халатность» / Исторический форум « ...Из истории органов государственной безопасности» [электронный ресурс] // http://forum.mozohin.ru/index.php/topic,517.50.html

11. И. В. Винецкий руководил строительством и эксплуатацией телефонной связи для правительственных нужд. При его непосредственном участии были построены и введены в эксплуатацию специальная телефонная станция АТС в Кремле, прямой специальный правительственный кабель по Можайскому направлению, прямые специальные кабели между телефонной станцией в Кремле и народными комиссариатами, прямые телефонные кабели к городским телефонным станциям НК связи, а также была построена и введена в эксплуатацию телефонная связь по АТС «ВЧ».

Новое руководство 1 отдела ГУГБ НКВД СССР имело «...определенные глубокие сомнения в части гарантии секретности разговоров, подключения, а также подслушивания разговоров» в сооружениях, возведенных с участием И. В. Винецкого. По их мнению, была не исключена реальная возможность постороннего подключениям к каналам правительственной связи, в аналогичном

(по другим данным — инспектор) для поручений при заместителе наркома связи СССР. В 1928–1933 гг. неоднократно выезжал за границу для закупки специального телефонного оборудования[12]. В 1936 — феврале 1937 гг. помощник начальника 13 отделения (правительственная связь) 2 (Оперативного) отдела ГУГБ НКВД СССР. 16 февраля 1937 г. арестован[13] и 14 августа 1937 г. Комиссией НКВД и Прокурора СССР приговорен к ВМН. Расстрелян. Реабилитирован 24 июля 1990 г. Главной Военной Прокуратурой СССР.

Виленский Моисей Захарович (1903–?). Родился в г. Речице Минской губернии. Из семьи кустаря. Образование среднее. Член КП с 1924 г. В органах ГБ с 1928 г. В сентябре 1928 — феврале 1930 гг. райуполномоченный ОГПУ по Ромодановскому району Мордовской АО, затем уполномоченный ИНФО Мордовского облотдела ОГПУ. С мая 1930 г. в распоряжении ПП ОГПУ по ИПО, затем (с ноября 1930 г.) врид. начальника Солигаличского РО ОГПУ, с февраля 1931 г. начальник Гаврилово-Посадского РО ОГПУ (ИПО). В июле — августе 1934 г. помощник начальника СПО УГБ УНКВД по ИПО, затем помощник начальника СПО УГБ УНКВД по Курской области. С июня 1935 г. врид. начальника, и с августа 1935 г. начальник СПО УГБ УНКВД по Курской области, с августа 1936 г. заместитель начальника СПО — 4 отдела УГБ УНКВД по

состоянии пребывала и правительственная АТС. Общая оценка деятельности Винецкого была таковой: «...с уверенностью можно сказать, что телефонная связь по АТС ВЧ по своим техническим данным, т. е. наличие воздушных линий, промежуточных станций, дает прямую возможность подслушивать разговоры...» // *Ильинский М. М.* Тайны спецсвязи Сталина. — М.: Вече, 2000. — С. 80.

12. Помимо этого в 1932 г. И. В. Винецкий сопровождал жену Г. Г. Ягоды — Иду Авербах — в её личной поездке в Германию.

13. И. В. Винецкий обвинялся в том, что в 1929 г., находясь в Берлине, где занимался закупкой телефонного оборудования для нужд ОГПУ СССР «...был завербован германской военной разведкой, по заданиям которой выполнял различные поручения разведывательного характера... Винецкий систематически подслушивал по „ВЧ" разговоры руководителей партии и правительства, передавая их содержание германской военной разведке через ее агентов — представителей фирмы „Сименс" Шварца, Бергмана и Ерузалима-Вельтера... По специальному заданию Ягоды, ...купил за границей особый аппарат для подслушивания линий „ВЧ", который был установлен в кабинете Ягоды... Винецкий пользовался особым доверием и покровительством Воловича, которому систематически привозил дорогостоящие заграничные вещи, покупая их на свои деньги и на деньги, получаемые им от германской разведки за шпионские сведения...» // *Мозохин О. Б.* ВЧК-ОГПУ. Карающий меч диктатуры: На защите экономической безопасности государства и в борьбе с терроризмом. — М.: Яуза: Эксмо, 2004. — С. 386–387.

Курской области. В октябре 1937 — мае 1938 гг. врид. начальника 4 отдела УГБ УНКВД по Курской области, затем начальник 4 отдела УГБ УНКВД по Курской области, в дальнейшем начальник 2 (СПО) отдела УГБ УНКВД по Курской области. В 1941–1942 гг. старший следователь и помощник начальника следственной части НКГБ-НКВД Литовской ССР, затем в распоряжении НКВД СССР. С 1942 г. заместитель начальника СПО, заместитель начальника следственной части НКВД-НКГБ Киргизской ССР, с 1944 г. заместитель начальника и начальник следственной части УКР «Смерш» НК ВМФ СССР[14]. В 1947–1954 гг. на руководящих должностях в УМГБ-УМВД по Калининской области и УКГБ при СМ СССР по Калининской области. С 1954 г. на пенсии. Лейтенант ГБ (1936 г.), старший лейтенант ГБ (1937 г.), капитан ГБ, подполковник ГБ (1943 г.). 2 ордена «Знак Почета» (1937 г., 1943 г.), орден Красной Звезды (1944 г.), орден Отечественной войны 1 степени (1945 г.).

Вилинов Абрам (Авраам) Яковлевич (1892–?). Уроженец колонии Богодаровка-Ковалевская Александровского уезда Екатеринославской губернии. Из семьи крестьянина. Окончил начальную школу и 1,5 года учился в начальной сельскохозяйственной школе. Член КП с 1918 г. В 1911–1913 гг. конторщик торгового дома «Братья Левин и Шапиро» (г. Джанкой), затем на военной службе: рядовой-стрелок 4 Финляндского стрелкового полка 22 корпуса. В 1915 г. был осужден «за избиение дивизионного интенданта» в г. Микуленцы (Галиция), в 1916 г. был повторно осужден военным судом «за агитацию против войны» (г. Городок Подольской губернии). С февраля 1917 г. член Киевского совета солдатских депутатов, с мая 1917 г. волостной милиционер, председатель Приютенского волостного ревкома, одновременно — командир партизанского отряда в Таврической губернии. В 1918–1919 гг. председатель Копысского городского исполкома (Горецкий уезд Гомельской губернии), по совместительству председатель Копысской

14. Из наградного листа на М. З. Виленского (от 6 марта 1945 г.): «...Оперативную и следственную работу знает. Свой большой опыт умело передает подчиненному оперативному составу. В работе инициативен, в принятии решений принципиален. Работая начальником следственной части Управления, провел большую работу в разоблачении деятельности вражеской агентуры в системе Военно-Морского флота. Выезжая в оперативные командировки в Отделы Контрразведки „Смерш" действующих флотов и флотилий, непосредственно на месте руководил работой следственных органов по разоблачению вражеских элементов и методов работы разведывательных органов противника, выявляя их формирования и пособников. Лично провел ряд следственных дел по разоблачению немецких шпионов...» // / Общедоступный электронный банк документов «Подвиг Народа в Великой Отечественной войне 1941–1945 гг.» [электронный ресурс] // http://podvignaroda.mil.ru/

городской и пограничной ЧК, затем начальник ОО и член коллегии Гомельской губернской ЧК, заместитель председателя Гомельского губернского лесного комитета. В 1921–1922 гг. на хозяйственной и партийной работе в Гомельской губернии, затем председатель правления прядильно-ткацкого треста, директор текстильной фабрики в г. Клинцы (Гомельская губерния). С 1923 г. заместитель председателя правления Текстильного треста и председатель ревкомиссии Управления грубошерстной промышленности ВСНХ СССР, с 1925 г. член правления Тамбовского суконного треста, с 1926 г. заведующий синдикатской, лесной и химической секцией отчетно-ревизионного управления ВСНХ СССР. В 1926–1927 гг. член Бюро цен при Президиуме ВСНХ СССР, затем председатель АО «КиргизГосТорг». С 1931 г. вновь на работе в органах ГБ: уполномоченный ГПУ Киргизии, с августа 1932 г. начальник Наманганского ГО ОГПУ и врид. начальника Наманганского опсектора ОГПУ, с марта 1933 г. состоял в распоряжении ПП ОГПУ по Средней Азии. В мае — августе 1933 г. начальник Андижанского опсектора ОГПУ, затем начальник ЭКО ГПУ Узбекской ССР. С июля 1934 г. начальник ЭКО УГБ НКВД Узбекской ССР, с ноября 1934 г. начальник Ходжентского сектора НКВД (Узбекская ССР). С мая 1936 г. заместитель начальника Алданского сектора НКВД, в дальнейшем и. о. начальника Алданского сектора НКВД (Якутская АССР). В мае 1939 г. освобожден от занимаемой должности и откомандирован в распоряжение ОК НКВД СССР. В октябре 1939 г. уволен из НКВД вовсе «...за невозможностью использования на работе в ГУГБ НКВД». 27 декабря 1939 г. арестован и 25 июля 1942 г. ВТ войск НКВД Забайкальского округа приговорен по ст. 193-17а УК РСФСР к 8 годам лишения свободы[15]. Срок наказания отбывал в УИТЛК НКВД-МВД Якутской АССР. 6 июля 1946 г. освобожден условно-досрочно на основании определения ВТ войск НКВД Забайкальского округа. Не реабилитирован. Лейтенант ГБ (1936 г.).

Винер Яков Евсеевич (1905–?). Уроженец г. Кутаиси. Член КП с 1926 г. В 1920–1921 гг. на службе в РККА: участник боев на Южном фронте. В органах ГБ с 1921 г. В 1937–1938 гг. начальник 1 отделения (отделение охраны республиканского руководства) УГБ НКВД Грузинской ССР, затем начальник 1 отделения 3 (КРО) отдела УГБ НКВД Грузинской ССР. В сентябре 1938 г. уволен в запас «за невозможностью дальнейшего использования». На январь 1943 г. — заместитель начальника 4 отдела НКВД Северо-Осетинской АССР. О дальнейшей судьбе информация отсутствует. Старший лейтенант ГБ (1936 г.), капитан ГБ (на 1943 г.), подполковник ГБ (на 1944 г.) Орден Красного Знамени (1945 г.). Орден Красного Знамени (1945 г.), орден Красной Звезды (1945 г.), орден

15. А. Я. Вилинов был осужден «за практику извращенных методов ведения следствия».

«Знак Почета» (1944 г.), медаль «За отвагу» (1943 г.), медаль «За оборону Кавказа» (1943 г.), знак «Почетный работник ВЧК-ГПУ» (1937 г.).

Витебский Давид Яковлевич (1895–?). Окончил 1 класс городского училища. Член КП с декабря 1917 г. В органах ГБ с 1919 г.: заведующий активно-следственной частью ОО 14 армии (Южный фронт). В 1920–1921 гг. заведующий ОББ ВУЧК, затем на работе в органах уголовного розыска (Украина). В 1923–1925 гг. уполномоченный ЭКУ ОГПУ СССР, затем уполномоченный ИНФО и ПК ОГПУ СССР по Краснопресненскому району г. Москвы. С февраля 1927 г. комендант отдельной Ялтинской погранкомендатуры ОГПУ, с октября 1927 г. на работе в центральном аппарате ОГПУ СССР. В мае — октябре 1929 г. комендант погранучастка 32 Новороссийского погранотряда ОГПУ, в дальнейшем откомандирован на работу в г. Москву. В 1932–1935 гг. начальник АХО Центральной Школы ОГПУ-ГУГБ НКВД СССР, затем управляющий домами АХУ НКВД СССР, помощник начальника Отдела связи АХУ НКВД СССР. В декабре 1936 — апреле 1937 гг. помощник начальника Кисловодского санатория № 1 НКВД СССР (одновременно с декабря 1936 г. состоял в действующем резерве ГУГБ НКВД СССР). В мае — июле 1937 г. помощник начальника ОМЗ УНКВД по Сталинградской области, затем заместитель начальника и начальник ОМЗ УНКВД по Сталинградской области. В мае 1938–1939 гг. начальник АХО УНКВД по Омской области, в дальнейшем на советской работе. В январе 1947 — мае 1950 гг. на работе в аппарате ХОЗУ Управления делами СМ СССР. О дальнейшей судьбе информация отсутствует. Капитан ГБ (1936 г.). Орден Красной Звезды (1943 г.), знак «Почетный работник ВЧК-ГПУ» (1933 г.).

Вихман Михаил Моисеевич (1888–1963). Уроженец станицы Атаманской (Городофорпостинской) Астраханского уезда Астраханской губернии. Из семьи рабочего — засольщика рыбы (в дальнейшем отец разбогател, став рыбопромышленником). Окончил реальное училище в г. Астрахани (1907 г.). Член КП с декабря 1918 г. С 1908 г. электромонтер монтажной конторы Керна и конторы Элухена в г. Астрахани, с 1912 г. на военной службе: рядовой 24 саперного батальона (г. Самара), с 1914 г. рядовой 11 инженерного полка, участник боевых действий. С 1916 г. на лечении в военном госпитале, с марта 1917 г. начальник городской милиции в г. Царицыне. В органах ГБ с июля 1918 по 1919 гг., в марте 1920 г. — апреле 1922 гг. и с августа 1928 г. В 1919–1920 гг. на службе в РККА: комполка 1 Красного партизанского полка и командир полка 378 стрелкового полка Южной группы войск. В апреле — мае 1921 г. председатель Крымской областной ЧК[16], затем член коллегии

16. 25 апреля 1921 г. на объединенном заседании Крымского областного комитета РКП(б) и Крымревкома было принято решение о снятии М. М. Вих-

Крымской областной ЧК[17]. С февраля 1922 г. заместитель начальника Крымского облотдела ГПУ, с апреля 1922 г. на хозяйственной работе: заведующий отделом коммунальных предприятий Одесского горкомхоза, с 1923 г. начальник службы сети и подстанций Управления городского трамвая в г. Одессе. В августе 1928 г. возвращен на работу в ГПУ: начальник ОО ОГПУ 17 стрелкового корпуса (г. Винница), с апреля 1930 г. начальник Черниговского окротдела ГПУ, с октября 1930 г. начальник Черниговского РО ГПУ. В январе 1931 — апреле 1932 гг. начальник отдела Донецкого оперсектора ГПУ, затем начальник отдела ПП ОГПУ по Ивановской Промышленной области. С сентября 1933 г. начальник отдела ВПО Днепропетровского облотдела ГПУ, с марта 1934 г. заместитель начальника УРКМ Сталинского облотдела ГПУ, в дальнейшем заместитель начальника УРКМ УНКВД по Винницкой области. Арестован 8 июля 1938 г., содержался в Лукьяновской тюрьме НКВД (г. Киев) и 23 ноября 1939 г. Особым Совещанием при НКВД СССР осужден на 5 лет ссылки. В 1940 г. решением Особого Совещания при НКВД СССР приговор был отменен, был освобожден из-под стражи. В 1940–1941 гг. находился на лечении в психоневрологической больнице, затем (с 1942 г.) начальник АХО судостроительного завода им. К.Маркса (г. Астрахань). С 1944 г. начальник ОРСа Наркомата

мана с занимаемой должности. Причиной отставки стали обвинения Вихмана в проведении им арестов ответственных партийных работников, а также «...абсолютное нежелание считаться с партийными и советскими органами, сознательное лгание перед ответственными руководящими учреждениями, облсткомом и Крымревкомом» / *Ишин А. В.* Из истории органов ВЧК в Крыму // «Крымское эхо». — 2012. — 15 ноября [электронный ресурс] // http://www.webcitation.org

17. Из заявления М. М. Вихмана (от 29 сентября 1940 г.): «...При взятии Крыма был назначен лично тов. Дзержинским первым председателем Чрезвычайной Комиссии Крыма где по указанию боевого органа партии ВЧК уничтожил энное количество тысяч белогвардейцев — остатки врангелевского офицерства. Герой Советского Союза тов. Папанин И. Д. работал комендантом Крымчека под моим личным руководством по уничтожению бело-зеленых банд в Крыму. Лично мною были расстреляны военный министр Украинской Рады — Рагоза (*Рогоза (Рагоза) Александр Францевич (1858–1919). В апреле — ноябре 1918 г. военный министр Украинской державы П. П. Скоропадского. — М. Т., В. З.*) и министр Коморный (*Коморный Семен Семенович — в 1917–1918 гг. главный окружной комиссар УНР Херсонской, Екатеринославской и Таврической губерний, в марте — мае 1918 г. генерал-губернатор г. Одессы (при УНР и Украинской Державе П. П. Скоропадского. — М. Т., В. З.*) и ещё много сотен врагов Советской власти расстреляны моей собственной рукой, точная цифра них записана на моем боевом маузере и боевом карабине» // ОГА СБУ, Киев. Ф. 5. Д. 51645. Т. 2. Л. 224–225.

речного флота СССР в г. Астрахани, затем начальник АХО Главэнерго (г. Киев) и (с 1945 г.) начальник отдела снабжения Курортного управления в г. Трускавеце Дрогобычской области. В дальнейшем на пенсии, проживал в г. Львове. Реабилитирован в 1956 г. Старший лейтенант милиции (1936 г.).

Вишневецкий Александр Александрович[18] (1903–19.05.1942). Родился в г. Мариуполе. Из семьи мещанина, приказчика на хлебных ссыпках фирмы Дрейфус в порту г. Мариуполя. Окончил 4-классное высшее начальное училище в г. Мариуполе (1917 г.). Член КП с июля 1927 г. (в 1919–1921 гг. состоял в КП, но выбыл механически в связи с увольнением из армии). С 1918 г. рядовой партизанского отряда Апатова, действовавшего в районе г. г. Мариуполь, Бердянск, Никополь и Умань, с мая 1919 г. на службе в РККА. В органах ГБ с марта 1921 г. В марте 1924 г. уволен из органов ГБ, работал контролером в системе Внешторга УССР (одновременно состоял на негласной работе в ГПУ УССР). С сентября 1924 г. вновь на работе в органах ГБ: помощник уполномоченного ГПУ по Красноградскому району (Харьковский округ), в мае 1925 — октябре 1926 гг. уполномоченный Роменского окротдела ГПУ УССР, затем старший уполномоченный СОО Луганского окротдела ГПУ УССР. С октября 1928 г. старший уполномоченный ГПУ УССР, с февраля 1929 г. начальник отделения 24 Могилёв-Подольского погранотряда ОГПУ. В ноябре 1929 — сентябре 1930 гг. начальник отделения Винницкого окротдела ГПУ УССР, затем старший уполномоченный Житомирского оперсектора ГПУ УССР. С декабря 1931 г. начальник СПО Тульского оперсектора ОГПУ, с июля 1934 г. начальник СПО Тульского сектора УНКВД по Московской области, с октября 1934 г. помощник начальника Калининского сектора НКВД. В марте 1935 — декабре 1936 гг. заместитель начальника ОО УГБ УНКВД по Калининской области, затем начальник ОО — 5 отдела УГБ УНКВД по Калининской области. С февраля 1937 г. начальник 4 (СПО) отдела УГБ УНКВД по Калининской области, с августа 1937 г. начальник 4 отдела УГБ УНКВД по Саратовской области, одновременно с июня 1938 г. врид. заместителя начальника УНКВД по Саратовской области. В ноябре 1938 г. освобожден от занимаемой должности, находился в распоряжении ОК НКВД СССР, в феврале 1939 г. откомандирован в распоряжение Дальстроя НКВД СССР. С марта 1939 г. заместитель начальника Дальстроя НКВД по Северо-Восточному ИТЛ, одновременно в феврале — декабре

18. В некоторых документах и публикациях указана национальность «русский», однако в материалах архивного уголовного дела на А. А. Вишневецкого указана иная национальность — еврей / Справка по архивному уголовному делу на А. А. Вишневецкого // ОРАФ УФСБ по Саратовской области. Архивное уголовное дело № ОФ-7349 на Решетняка А. П. и др. Л. 180.

1940 гг. начальник Управления Северо-Восточного ИТЛ НКВД, в дальнейшем находился в распоряжении ОК НКВД СССР. Арестован 15 января 1941 г. и 7–10 мая 1941 г. ВТ войск НКВД Приволжского округа по ст. 193-17б УК РСФСР приговорен к ВМН. 6 июня 1941 г. определением ВК ВС СССР приговор ВТ войск НКВД Приволжского округа отменен, дело было направлено на новое рассмотрение (с предъявлением обвинения по ст. ст. 58-7 и 58-11 УК РСФСР). 26–27 сентября 1941 г. ВТ войск НКВД Приволжского округа по ст. ст. 58-7 и 58-11 УК РСФСР приговорен к ВМН[19]. 11 октября 1941 г. ВК ВС СССР приговор ВТ войск НКВД Приволжского округа был оставлен в силе. 10 ноября 1941 г. постановлением Президиума Верховного Совета СССР ВМН была заменена 10 годами лишения свободы с отправкой на фронт. 27 ноября 1941 г. был освобожден из-под стражи и направлен в распоряжение НКВД СССР. В декабре 1941 г. включен в аппарат 2 отдела, затем 4 Управления НКВД СССР, с мая 1942 г. заместитель командира (по разведке) спецгруппы «Энергетики» 4 Управления НКВД СССР. Спецгруппа НКВД «Энергетики» была выброшена в тыл противника в район г. Запорожья. Оказавшись в окружении, взорвал себя гранатой (по другим данным — захвачен в немецкий плен и после пыток зверски убит[20]). Определением ВК ВС РФ от 7 февраля 2008 г. приговор

19. А. А. Вишневецкий был приговорен к расстрелу «...с лишением специального звания капитана государственной безопасности и конфискацией имущества по обвинению в проведении контрреволюционной вредительской деятельности в оперативно-следственной работе, заключающейся в проведении массовых необоснованных арестов...».

20. Основной целью спецгруппы «Энергетики» было ведение разведки в районе г. Запорожье и осуществление диверсионных действий на участке железной дороги Синельниково-Севастополь. Спецгруппа состояла из командира — лейтенанта В. П. Шепеля, мастера спорта, бывшего инструктора ПСО «Динамо», комиссара В. А. Ласкина, заместителя командира по разведке — бывшего капитана ГБ А. А. Вишневецкого, радистки А. Соболевой. В группу входили также омсбоновцы-спортсмены, уроженцы Днепропетровска, Запорожья и Крыма: И. Карсали, И. Оськин, И. Чапыга — «три Ивана», как называли их в отряде, В. Барсуков, Д. Коробка, Е. Погребной, Г. Лавриненко. Выброска группы была проведена над Днепровскими плавнями, приблизительно в 20–25 км южнее г. Запорожье. Десантирование было неудачным: группа потеряла три грузовых парашюта с продовольствием, взрывчаткой и минами. Также был поврежден и радиопередатчик. В назначенное время группа в эфир так и не вышла.

О дальнейшей судьбе разведчиков стало известно лишь после войны, в ходе судебного процесса над преступниками-предателями Родины и бывшими полицейскими, проходившего в г. Запорожье. Было установлено, что в Днепровских плавнях лесниками были обнаружены парашюты и грузовые

ВТ войск НКВД Приволжского округа и определение ВК ВС СССР от 11 октября 1941 г. были изменены и действия Вишневецкого переквалифицированы со ст. ст. 58-7 и 58-11 УК РСФСР на ст. 193-17б УК РСФСР (в ред. 1926 г.) с назначением наказания в 10 лет лишения свободы. Старший лейтенант ГБ (1936 г.), капитан ГБ (1937 г.). Знак «Почетный работник ВЧК-ГПУ» (1933 г.).

Вишнепольский Моисей Борисович (1899–05.02.1944). Родился в селе Бородани Каневского уезда Киевской губернии. Член КП с 1919 г. До апреля 1934 г. начальник Белоцерковского РО ГПУ и начальник ОО ОГПУ Туркестанской стрелковой дивизии (Киевская область), затем начальник ОО ОГПУ-ГУГБ НКВД 45 мехкорпуса (УССР). В декабре 1934 — августе 1935 гг. начальник Изяславского РО НКВД (Винницкая область), в дальнейшем начальник ОО ГУГБ НКВД 23 кавдивизии, с августа 1937 г. начальник ОО ГУГБ НКВД Отдельной мотомеханизированной — 1 отдельной мотострелковой дивизии особого назначения им. Ф. Э. Дзержинского. С 1941 г. в действующей армии: в органах ОО НКВД-ГУКР «Смерш»: до февраля 1944 г. начальник УКР «Смерш» 7 истребительного авиационного корпуса 5 воздушной армии (2 Украинский фронт). Умер при исполнении служебных обязанностей. Похоронен в г. Кировограде (Украина). Старший лейтенант ГБ (1936 г.), подполковник (на 1944 г.). Орден Отечественной войны 2 степени (1944 г.).

Вовси Эмиль Миронович (1897–?). Уроженец г. Риги. Член КП с 1917 г. С мая 1930 г. начальник 2 отделения ЭКО ПП ОГПУ по ДВК, в дальнейшем на разных должностях в аппарате ПП ОГПУ по ДВК, за-

---

мешки, немецкие службы безопасности, получив информацию о появлении в плавнях неизвестных людей, начали прочесывать близлежащую местность. Вскоре немцам удалось обнаружить спецгруппу НКВД, в ходе ожесточенного боя погибли И. Чапыга и Е. Погребной, был тяжело ранен Вишневский. Он был схвачен карателями и после пыток был зверски убит. Остальным чекистам удалось оторваться от преследователей, но вблизи поселка Веселое Запорожской области они были вновь настигнуты карательным отрядом немцев. Чекисты укрылись в стоге сена, где отдыхали после многочасового перехода. Бойцы спецгруппы заняли круговую оборону, немцы подожгли сено, но несмотря на это бой продолжился. Окруженные чекисты (Шепель, Карсали, Соболев и Барсуков) взорвали себя гранатами.

В 1970 г. в г. Запорожье на Транспортной площади был установлен памятник погибшим подпольщикам и чекистам. На памятной стеле были выбиты имена и погибших чекистов из спецгруппы «Энергетики», в том числе и А. А. Вишневецкого // *Зевелев А. И., Курлат Д. Л., Казицкий А. С.* Ненависть, спрессованная в тол. — М.: Мысль, 1991. — С. 135–136; *Синюшкин В.* Огненный десант. — Днепропетровск: Промінь, 1984. — С. 5.

тем до февраля 1935 г. состоял в резерве НКВД СССР. В феврале — сентябре 1935 г. начальник АХО УНКВД по Калининской области, затем начальник АХО УНКВД по Западной области. В апреле 1937 г. откомандирован в распоряжение начальника Волжского ИТЛ НКВД, в дальнейшем начальник Шекснинского района Волжского ИТЛ НКВД. В ноябре 1937 г. уволен из органов НКВД вовсе как «арестованный судебными органами», в дальнейшем был освобожден из-под стражи. С июня 1941 г. начальник ИТЛ и 10-го полевого строительства НКВД СССР (Ленинградская область), затем начальник 10 полевого строительства 2 Управления оборонительных работ НКО СССР. Старший лейтенант ГБ (1936 г.). Орден Красной Звезды (1942 г.).

Воевода Мирон Исаакович (1894–?). Из семьи рабочего. Образование низшее. Член КП с 1917 г. С 1917 г. работал газетчиком в г. Симферополе, с 1918 г. на советской работе в г. Самаре. В 1919–1920 гг. заместитель начальника СОЧ и заместитель председателя Омской губернской ЧК, в дальнейшем на работе в органах юстиции и (с 1933 г.) на партийной работе в Двуреченском районе Харьковской области. До июля 1935 г. начальник ОМЗ УНКВД по Харьковской области, затем начальник Отдела трудовых колоний для несовершеннолетних НКВД УССР, с сентября 1935 г. состоял в резерве ОК НКВД УССР. В феврале 1936 г. — апреле 1938 г. начальник ОМЗ УНКВД по Харьковской области, и по совместительству (в сентябре — декабре 1937 г.) начальник-комиссар Харьковской школы ГУЛАГа НКВД СССР. В апреле 1938 г. отозван в распоряжение НКВД УССР. С мая 1938 г. заместитель начальника Управления строительства железнодорожных путей Сорока-Мурманск и железнодорожной ветки Сорока-Плесецкая и заместитель начальника Управления Сорокского железнодорожного ИТЛ НКВД (в данной должности работал и на 1942 г.). Орден Трудового Красного Знамени УССР (1930 г.).

Волков (Вайнер) Михаил Александрович (1900–25.02.1939). Родился в поселке при шахте № 5 (Горловка) Бахмутского уезда Екатеринославской губернии. Из семьи кустаря-портного. Самоучка. Член КП с января 1918 г. С 1912 г. мальчик у частных торговцев при шахте № 5, с 1915 г. конторщик в магазине рудничного кооператива в поселке при шахте № 5 (Бахмутский уезд Екатеринославской губернии). В 1917–1918 гг. делопроизводитель Горловско-Щербиновского ревкома (Бахмутский уезд Екатеринославской губернии). В органах ГБ с мая 1918 г. В апреле — ноябре 1925 г. начальник 1 отделения ЭКО Закавказской ЧК, затем начальник 2 отделения ЭКО ПП ОГПУ по ЗСФСР. С октября 1927 г. начальник ЭКО ГПУ Азербайджанской ССР, с апреля 1928 г. начальник особого отделения № 1 ГПУ ЗСФСР, с сентября 1929 г. начальник ЭКО ПП ОГПУ по Сибирскому краю. В августе 1930 — январе

1934 гг. начальник ЭКО ПП ОГПУ по ЗСК, затем заместитель полпреда ОГПУ по ЗСК. С июля 1934 г. заместитель начальника УНКВД по ЗСК, с августа 1935 г. в распоряжении НКВД СССР. С сентября 1935 г. начальник ЭКО УГБ УНКВД по Ленинградской области, в декабре 1936 — апреле 1937 гг. помощник начальника УНКВД по Ленинградской области, в дальнейшем начальник 6 (ТО) отдела ГУГБ НКВД СССР. С января по май 1938 г. начальник ГУШОСДОРа НКВД СССР, в апреле 1938 г. был назначен заместителем наркома путей сообщения СССР (окончательно был уволен из НКВД СССР в мае 1938 г. «...в связи с переходом на другую работу»). Депутат Верховного Совета РСФСР 1 созыва. 21 ноября 1938 г. арестован и 25 февраля 1939 г. ВК ВС СССР приговорен по ст. ст. 58-1а, 17/58-8, 58-10 и 58-11 УК РСФСР к ВМН. Расстрелян. 12 января 1996 г. Главной Военной Прокуратурой РФ реабилитирован. 12 ноября 2015 г. ВК ВС РФ отменило постановление ГВП о реабилитации, и признала М. А. Волкова не подлежащим реабилитации. Майор ГБ (1935 г.), старший майор ГБ (1937 г.). 2 знака «Почетный работник ВЧК-ГПУ (1926 г., 1933 г.), орден Ленина (1937 г.).

Волович (Виленский) Захар (Захарий) Ильич[21] (1900–14.08.1937). Уроженец г. Кобеляки Полтавской губернии. Из семьи торговца. Окончил гимназию в г. Кобеляки, в 1921–1923 гг. учился в Харьковском технологическим институте им. В. И. Ленина. Окончил Московское высшее технологическое училище им. Н. Э. Баумана (1933 г.). Член КП с января 1919 г. В январе 1919 — июне 1920 гг. на службе в РККА, затем студент Харьковского технологического института, одновременно в 1922–1923 гг. член ячейки ВКП(б) Харьковского технологического института. С января 1924 г. в органах ГБ: особоуполномоченный Закордонной части ИНО ОГПУ СССР, затем состоял в резерве ИНО ОГПУ (служебная командировка в г. г. Константинополь и Прагу). В 1926–1928 гг. уполномоченный Закордонной части ИНО ОГПУ СССР, с февраля 1928 г. легальный резидент ИНО ОГПУ в Париже (официально в феврале — марте 1928 г. делопроизводитель (архивист) генконсульства СССР в Париже, затем архивист полпредства СССР во Франции, работал под фамилией Янковича Владимира Борисовича). С 1930 г. начальник 1 отделения ИНО ОГПУ СССР, с января 1932 г. заместитель начальника Оперода ОГПУ СССР. В июле 1934 — декабре 1936 гг. заместитель начальника Оперода ГУГБ НКВД СССР, затем заместитель начальника 2 (оперативного) отдела ГУГБ НКВД СССР. Арестован 22 марта 1937 г. и

21. В воспоминаниях И. В. Дубинского можно встретить описание Воловича: «Низкорослый, широкоплечий, с большой кудрявой головой. Волович походил на Мопассана. В гимназии его так и звали — Мопассан» // *Дубинский И. В.* Особый счет. — М.: Воениздат, 1989. — С. 29.

14 августа 1937 г. «в особом порядке» приговорен к ВМН[22]. Расстрелян. Не реабилитирован. Старший майор ГБ (1935 г.). Орден Красной Звезды (1936 г.), 2 знака «Почетный работник ВЧК-ГПУ» (1930 г., 1932 г.).

Волошин Борис Маркович (1899–1978). Родился в г. Черкассы Киевской губернии. Из семьи учителя. Член КП с декабря 1922 г. (в 1916–1922 гг. состоял в «Поалей Цион»). Окончил Харьковский медицинский университет (1922 г.). С 1920 г. уполномоченный по оказанию первичной медицинской помощи в борьбе с эпидемиями медпункта в г. Киеве, в дальнейшем (с 1920 г.) заведующий инспекцией здравоохранения и управляющий культурно-социальной инспекцией Наркомата РКИ УССР. В 1925–1926 гг. главный врач Крестьянского курорта в г. Ливадия (Крымская АССР), затем заместитель наркома здравоохранения Крымской АССР и директор Крымского медицинского института им. И. В. Сталина. С ноября 1931 г. начальник Управления курортами Наркомата здравоохранения РСФСР, в дальнейшем (с января 1933 г.) заведующий Московским городским здравотделом, с июня 1935 г. начальник Медико-санитарного управления и начальник госсанинспекции Метростроя. С ноября 1937 г. начальник Санитарного отдела АХУ НКВД СССР, с одновременно (с 1938 г.) уполномоченный Главной госсанинспекции АХУ НКВД СССР. В июле 1941 — мае 1952 гг. начальник Санитарного отдела ХОЗУ НКВД-МВД СССР. В мае 1952 г. уволен из МВД в запас (по болезни). В дальнейшем на пенсии, проживал в Москве. Умер в Москве, похоронен на Введенском кладбище. Бригвоенврач (1937 г.), генерал-майор медицинской службы (1943 г.). Орден Отечественной войны 1 степени (1945 г.), орден Трудового Красного Знамени (1943 г.), знак «Отличник здравоохранения» (1939 г.) и медали.

Волчик Семен Лазаревич (1904–20.09.1941). Уроженец мест. Копыль Слуцкого уезда Минской губернии. Окончил 3 класса гимназии в г. Харькове (1919 г.) и Центральную школу ОГПУ (1933 г.). Член КП с 1930 г. В 1920–1922 гг. на службе в РККА, затем сотрудник издатель-

22. Из показаний в КПК при ЦК КПСС (от 20.12.1960 г.) бывшего сотрудника НКВД Суровицких: «Поведение Воловича на следствии свидетельствовало, что он был подготовлен к даче нужных показаний... Воловича допрашивал Ежов..., абсолютное большинство фамилий подсказывалось Воловичу Ярцевым или мной по его указанию... Я и Ярцев „получили“ от Воловича развернутые показания на Тухачевского, как участника заговора, готовившего армию для обеспечения военного переворота, т. е. добивались подтверждения о наличии воинской силы и закрепили нужные Ежову „солидность“ и „серьезность“ „заговора“» / М. Н. Тухачевский и «военно-фашистский заговор» [публикация В. А. Лебедева] // Военно-исторический архив России. Вып. 1. — М.: Грааль, 1997. — С. 176.

ства Наркомата юстиции УССР. В органах ГБ в сентябре 1923 — октябре 1924 гг., и с августа 1925 г. С июня 1928 г. помощник уполномоченного и уполномоченный Сумского окротдела-оперсектора ГПУ, с сентября 1931 г. уполномоченный Шосткинского РО ГПУ (Харьковская область), с апреля 1934 г. курсант Центральной школы ОГПУ. В мае 1933 — феврале 1935 гг. заместитель начальника политотдела Войтовецкой МТС (по работе ОГПУ-НКВД) (Винницкая область), затем оперуполномоченный и врид. помощника начальника 5 отделения СПО — 4 отдела УГБ НКВД УССР. С марта 1938 г. врид. начальника 9 отделения 4 отдела УГБ НКВД УССР, с мая 1939 г. начальник отделения 2 отдела УГБ НКВД УССР, с июня 1940 г. начальник учебного отдела Киевской межкраевой школы усовершенствования оперсостава НКВД. Погиб в районе хутора Дрюковщина Лохвицкого района Полтавской области. Лейтенант ГБ (1936 г.), старший лейтенант ГБ (1939 г.). Медаль «XX лет РККА» (1938 г.), знак «Почетный работник ВЧК-ГПУ» (1938 г.).

Волчок (Волчек) Александр Саулович (1900–1946). Уроженец г. Витебска (по другим данным — уроженец Оренбургской губернии). Из семьи рабочего. Член КП с июня 1929 г. В 1927–1930 гг. на комсомольской работе в Оренбургском округе Средне-Волжского края, затем заведующий массово-экономическим отделом Самарского горкома ВЛКСМ. С 1931 г. слушатель Центральных курсов комсомольских работников в г. Москве, заместитель ответредактора газеты «Восточно-Сибирский комсомолец» (г. Иркутск), заведующий отделом культуры и пропаганды Восточно-Сибирского крайкома ВЛКСМ, с 1932 г. ответсекретарь Сталинградского горкома ВЛКСМ. В 1934–1935 гг. ответсекретарь Сталинградского крайкома ВЛКСМ, затем первый секретарь Бакинского горкома ЛКСМ Азербайджана и секретарь ЦК ЛКСМ Азербайджана, одновременно на X съезде ВЛКСМ (1936 г.) был избран кандидатом в члены ЦК ВЛКСМ. В июле 1936 г. направлен на руководящую работу в ГУГБ НКВД СССР: помощник начальника отделения СПО ГУГБ НКВД (прикреплен к начальнику 1 отделения СПО ГУГБ НКВД И. В. Штейну), затем помощник начальника 1 отделения 4 (СПО) отдела ГУГБ НКВД СССР. В марте 1937 г. откомандирован в НКВД Белоруссии, с апреля 1937 г. заместитель начальника 4 отдела УГБ НКВД Белорусской ССР. В ноябре 1938 г. уволен из органов НКВД вовсе. 6 января 1939 г. арестован и 14 января 1941 г. ВК ВС СССР приговорен к 10 годам лишения свободы. Умер в местах заключения. Лейтенант ГБ (1936 г.), старший лейтенант ГБ (1937 г.).

Волынский (Файнштейн) Самуил Григорьевич (1905–22.02.1939). Родился в г. Одессе. Из семьи купца 2 гильдии. Окончил 4 класса коммерческого училища (1918 г.) и 3 курса социально-экономической школы (1921 г.) в г. Одессе. Член КП с июля 1928 г. В 1920–1921 гг. за-

ведующий библиотекой Одесской городской милиции. В органах ГБ с августа 1921 г. В 1924–1929 гг. помощник уполномоченного, уполномоченный СОЧ и начальник ИНФАГО ГПУ Туркменской ССР, затем помощник начальника ИНФО ПП ОГПУ по Средней Азии, помощник начальника ОО ПП ОГПУ по Средней Азии. В сентябре 1931 — июле 1932 гг. помощник начальника 4 отделения ОО ОГПУ СССР, затем помощник начальника 1 отделения ОО ОГПУ СССР. С января 1934 г. начальник 7 отделения ОО ОГПУ СССР, с июля 1934 г. начальник 5 отделения ОО ГУГБ НКВД СССР. В мае 1935 — декабре 1936 гг. начальник 9 отделения ОО и помощник начальника ОО ГУГБ НКВД СССР, затем заместитель начальника 3 (КРО) отдела ГУГБ НКВД СССР. 23 октября 1938 г. арестован и 22 февраля 1939 г. ВК ВС СССР по ст. ст. 58-1а, 58-8 и 58-11 УК РСФСР приговорен к ВМН. Расстрелян. Определением ВК ВС РФ от 26 декабря 2013 г. признан не подлежащим реабилитации. Капитан ГБ (1935 г.), майор ГБ (1937 г.). Орден Красного Знамени Таджикской ССР (1931 г.), орден Ленина (1937 г.), знак «Почетный работник ВЧК-ГПУ» (1932 г.).

Вольский (Гитлер) Лев Григорьевич (1899–?). Родился в селе Ксениевка (Кляйн-Либенталь) Одесского уезда Херсонской губернии. Из семьи упаковщика (приказчика). Окончил 5 классов начального еврейского училища. Член КП с 1924 г. (ранее состоял в партии в 1920–1921 гг.). С августа 1917 г. на службе в отряде Красной гвардии. В 1919–1920 гг. на службе в РККА, затем (с августа 1920 г.) на работе в органах ГБ. В июле 1925 — январе 1927 гг. уполномоченный КРО Николаевского окротдела ГПУ, в дальнейшем уполномоченный СО Николаевского окротдела ГПУ. С января 1928 г. старший уполномоченный СО-СПО Николаевского окротдела/оперсектора ГПУ, с октября 1931 г. уполномоченный СО-СПО Николаевского оперсектора ГПУ. В августе 1932 — июле 1934 гг. начальник 4 отделения СПО Винницкого облотдела ГПУ, затем начальник 4 отделения СПО УГБ УНКВД по Винницкой области. С августа 1934 г. начальник 1 отделения СПО УГБ УНКВД по Киевской области, с декабря 1935 г. начальник 2 отделения СПО — 4 отдела УГБ УНКВД по Киевской области. В феврале — апреле 1937 г. начальник 6 отделения 4 (СПО) отдела УГБ УНКВД по Киевской области, затем помощник начальника и заместитель начальника 4 отдела УГБ УНКВД по Днепропетровской области. С апреля 1938 г. врид. начальника, а с мая 1938 г. начальник Запорожского ГО НКВД, в июле 1938 — феврале 1939 гг. начальник 3 (оперативно-чекистского) отдела Управления Восточного железнодорожного ИТЛ НКВД (Хабаровский край). В дальнейшем начальник 3 отдела Управления Юго-Восточного ИТЛ НКВД (Хабаровский край), с мая 1940 г. начальник оперативно-чекистского отдела Управления Южного железнодорожного ИТЛ НКВД (г. Улан-Удэ). В ян-

варе 1941 — феврале 1944 гг. начальник оперативно-чекистского отдела Управления Северо-Двинского ИТЛ НКВД (Архангельская область), затем врид. начальника и начальник оперативно-чекистского отдела Управления Вятского ИТЛ НКВД-МВД (Кировская область). В июне 1946 — мае 1950 гг. начальник отдела оперативной работы и заместитель начальника Управления Вятского ИТЛ МВД. В мае 1950 г. уволен из органов МВД в запас. Старший лейтенант ГБ (1936 г.), капитан ГБ (1942 г.), подполковник ГБ (1943 г.). Орден Ленина (1945 г.), орден Красного Знамени (1945 г.), знак «Почетный работник ВЧК-ГПУ» (1934 г.).

Вольский (Миллер) Семен Давыдович (1897–?). Родился в г. Киеве в семье приказчика. Член КП с 1928 г. Окончил Харьковский институт народного хозяйства (1928 г.). В 1917–1919 гг. на учебе в Киевском институте народного хозяйства, затем на службе в РККА: сотрудник политотдела 2 армии. В органах ГБ с ноября 1919 г. С ноября 1919 г. председатель Черниговской губернской ЧК, с декабря 1919 г. начальник ОО 44 стрелковой дивизии 12 армии, в дальнейшем на руководящих должностях в ОО 12 армии, Кавказского фронта и Киевского ВО. В июле 1922 г. уволен из органов ГПУ, затем в октябре 1922 — июле 1923 гг. начальник Волынского губотдела ГПУ. С июля 1923 г. на хозяйственной работе, с октября 1925 г. вновь на работе в органах ГПУ: помощник уполномоченного ЭКУ ГПУ УССР, с сентября 1929 г. начальник ЭКО Винницкого окротдела ГПУ. В сентябре 1930 — марте 1932 гг. начальник ЭКО Сумского оперсектора ГПУ, затем инспектор ОК ГПУ УССР. С июля 1933 г. начальник инспекции резервов Харьковского облотдела ГПУ, с февраля 1934 г. начальник ЭКО Черниговского облотдела ГПУ, в дальнейшем начальник ЭКО УГБ УНКВД по Черниговской области. В декабре 1936 — июне 1937 гг. начальник ОО ГУГБ НКВД 8 отдельной мехбригады, затем начальник ОО ГУГБ НКВД 45 мехкорпуса. С июня 1938 г. начальник отделения 3 (КРО) отдела УГБ НКВД УССР, с июня 1938 г. начальник 3 отдела УНКВД по Сталинской области. В августе 1938 — январе 1939 гг. начальник 8 (промышленного) отдела 1 Управления УНКВД по Сталинской области. В январе 1939 г. уволен из НКВД в запас. В марте 1939 — июне 1941 гг. на хозяйственной работе, затем на службе в РККА. В 1942 г. возвращен на работу в органы НКВД: старший уполномоченный и начальник 1 отделения ОО НКВД Воронежского фронта, начальник ОО НКВД 15 стрелкового корпуса (Воронежский фронт). С января 1943 г. начальник опергруппы ОО НКВД при подвижной группе Юго-Западного фронта, в дальнейшем начальник ОО НКВД-ОКР «Смерш» 19 стрелкового корпуса, начальник отделения УКР «Смерш» ГСОВ в Германии. В феврале 1946 г. уволен в запас. Старший лейтенант ГБ (1936 г.), капитан ГБ (на 1942 г.), подполковник ГБ (на 1943 г.). 2 ордена Красного Знамени (1942 г., 1943 г.), орден Отече-

ственной войны 1 и 2 степени, орден Красной Звезды (1942 г.), медаль «XX лет РККА».

Вольфсон Абрам Исаакович (1899–23.09.1938). Уроженец мест. Игрень (Огрень) Новомосковского уезда Екатеринославской губернии. Член КП. В 1927–1933 гг. начальник УРКМ Сталинского округа — Сталинского межрайонного УРКМ, начальник Управления РКМ г. Сталино (Донецка), затем на разных должностях в ГПУ-НКВД УССР. До марта 1937 г. помощник начальника УМЗ НКВД УССР, в дальнейшем заместитель начальника УМЗ НКВД УССР. 11 апреля (по другим данным — 21 мая) 1938 г. арестован и 23 сентября 1938 г. выездной сессией ВК ВС СССР в г. Киеве был приговорен к ВМН[23]. Расстрелян в г. Киеве. Орден Трудового Красного Знамени УССР (1932 г.).

Вольфсон Илларион Иосифович (1901–?). Уроженец г. Одессы. Член КП. В органах ГБ с 1921 г. В 1936–1937 гг. сотрудник 3 (КРО) отдела УГБ УНКВД по Московской области, затем начальник 2-го отделения 3 (КРО) отдела УГБ УНКВД по Московской области[24]. Арестован 11 февраля 1939 г. и 29 июня 1939 г. ВТ войск НКВД Московского округа приговорен по ст. ст. 58-7, 58-8 и 58-11 УК РСФСР к ВМН. Определением ВК ВС СССР от 5 сентября 1939 г. решение ВТ оставлено без изменения. Постановлением Президиума Верховного Совета СССР от 21 сентября 1939 г. ВМН была заменена 15 годами лишения свободы[25]. Срок

---

23. Приказом МВД СССР № 941 от 14 сентября 1957 г. был отменен приказ НКВД УССР № 01 от 2 января 1939 г. об увольнении А. И. Вольфсона из органов НКВД вовсе. Во изменении приказа от 1939 г. «...исключить из списков МВД СССР за смертью 19 июля 1942 г. в звании майора внутренней службы».

24. Из показаний бывшего начальника 3 (КРО) отдела УГБ УНКВД по Московской области И. Г. Сорокина: «...Вольфсон не знал предела своей подлой работы, аресты по харбинской организации проводил чуть ли не целыми семьями, оформлял дела как на шпионов, в число которых включал неграмотных и малограмотных женщин. На мое заявление Вольфсону об осторожном действии, он мне ответил: „А все же дела на харбинцев в центре проходят лучше, чем по полякам. Ни одного дела не завернули на доследование". <...> Так же нагло Вольфсон проводил операции по харбинцам и китайцам в феврале — марте месяце 1938 г. Когда я проверял следственные дела на китайцев и пытался часть из них передопросить, то из этого у меня ничего не вышло, так как они очень слабо знают русский язык, но не глядя на это, Вольфсон их допрашивал без переводчика, после чего передавал их дела на Тройку НКВД СССР, которая приговаривала их к заключению в лагеря на разные сроки...» / *Жилин И.* Особо тяжкая доля вины // Новая газета (г. Москва). — 2015. — 3 июня (№ 57).

25. Из справки по архивно-следственному делу № 65/66521 на Вольфсона И. И.: «...являлся участником контрреволюционной заговорщической орга-

наказания отбывал в Северном железнодорожном лагере НКВД-МВД. В 1954 г. был освобожден и оставлен на спецпоселение в Коми АССР, на 1956 г. проживал в г. Инте Коми АССР. Определением ВК ВС РФ от 4 июня 2015 г. признан не подлежащим реабилитации. Лейтенант ГБ (1936 г.), старший лейтенант ГБ (1937 г.). Знак «Почетный работник ВЧК-ГПУ» (1937 г.).

Ворновицкий Лев Моисеевич (1906–01.10.1941). Родился в г. Киеве (по другим данным — мест. Любар Ново-Волынского уезда Волынской губернии). Кандидат в член КП с 1931 г. В 1935–1937 гг. на оперативных должностях в аппарате УНКВД по Днепропетровской области, затем начальник отделения 3 (КРО) отдела УГБ УНКВД по Днепропетровской области. С мая 1938 г. врид начальника 11 (водно-транспортного) отдела УГБ УНКВД по Днепропетровской области, в июле 1938 г. был прикомандирован к центральному аппарату НКВД УССР (за счет должности заместителя начальника 12 отдела (отдел оперативной техники) УГБ НКВД), затем врид. заместителя начальника 8 отдела (отдел промышленности) 1 Управления НКВД УССР. В 1938–1939 гг. находился под арестом «...за связь с троцкистами», впоследствии был освобожден. В июле 1939 г. уволен из НКВД в запас по болезни. В мае 1940 г. был возвращен на работу в органы НКВД. В 1940–1941 гг. заместитель начальника Киевского ГО НКВД. Погиб в бою под селом Кулябовка Яготинского района Киевской области. Похоронен близ села Кулябовка Яготинского района Киевской области. Лейтенант ГБ (1936 г.), старший лейтенант ГБ. Орден Красной Звезды (1932 г.), знак «Почетный работник ВЧК-ГПУ» (1938 г.).

низации, существовавшей в системе УНКВД МО и как участник данной организации проводил подрывную работу в органах НКВД. Производил незаконные массовые аресты лиц без наличия каких-либо компрометирующих материалов, тогда как в целях сохранения контрреволюционных кадров, смазывал дела на лиц, арестованных за контрреволюционную деятельность. В практике своей работы ВОЛЬФСОН применял метод обмана — подписывал заранее составленные им признательные протоколы, путем уговаривания. Этим методом ВОЛЬФСОН „уговорил" арестованного ЛИ-МИНА подписать составленный им заранее протокол о его контрреволюционной шпионской деятельности, в который были включены десятки фамилий китайцев, неизвестных ЛИ-МИНУ. Данный протокол был размножен на ротаторе в количестве 300 экземпляров и вкладывался в каждое дело на арестованных китайцев, как компрометирующий материал. Из показаний свидетелей, изобличавших ВОЛЬФСОН в преступной деятельности видно, что китайцы арестовывались по списку, просто по установочным данным, нередко арестовывались лица не те лица, на которых были выписаны справки на арест...» / *Жилин И.* Особо тяжкая доля вины // Новая газета (г. Москва). — 2015. — 3 июня (№ 57).

Вронский-Шанпоньер Яков Ильич (1896–?). Родился в г. Екатеринославе в семье столяра-модельщика. Образование начальное. Член КП с 1919 г. С 1907 г. ученик сапожника в г. Харькове, с 1911 г. ученик парикмахера, подмастерье и мастер в парикмахерской в г. Екатеринославе. В 1915–1917 гг. на военной службе, затем в отряде Красной Гвардии в г. Харькове. При отступлении красных в апреле 1918 г. остался в г. Екатеринославе, арестовывался государственной стражей гетмана П.Скоропадского. В ноябре 1918 — мае 1921 гг. на службе в РККА, одновременно в 1919–1921 гг. секретный информатор Екатеринославской губернской ЧК. В органах ГБ с мая 1921 г. В 1924–1927 гг. помощник уполномоченного ЭКО Екатеринославского губотдела ГПУ, уполномоченный группы ЭКО Днепропетровского окротдела ГПУ, затем старший уполномоченный ЭКО Днепропетровского окротдела ГПУ. С 1928 г. старший уполномоченный ЭКО Житомирского окротдела ГПУ, с 1930 г. начальник ЭКО Николаевского окротдела ГПУ. В декабре 1930 — октябре 1933 гг. начальник Краматорского РО ГПУ (Донецкий оперсектор ГПУ), затем начальник Рыковского (Орджоникидзевского) ГО ГПУ-НКВД (Донецкая область). С ноября 1934 г. начальник ЭКО УГБ УНКВД по Винницкой области, с февраля 1936 г. помощник начальника УНКВД по Черниговской области. В сентябре — декабре 1937 г. начальник Мариупольского ГО НКВД, затем помощник начальника УНКВД по Донецкой области (по отделам не входящим в УГБ). В апреле 1938 г. отозван в распоряжение НКВД СССР. В 1938–1939 гг. уполномоченный Наркомата водного транспорта СССР в г. Киеве. Старший лейтенант ГБ (1936 г.), капитан ГБ (1937 г.). Знак «Почетный работник ВЧК-ГПУ» (1934 г.).

Вул Алексей (Авраам) Моисеевич (1902–1960). Родился в селе Быстрик Кролевецкого уезда Черниговской губернии. Из семьи мельника. Окончил 2-классное училище (1916 г.) и комвуз им. Артема (1923 г.). Член КП с апреля 1925 г. В 1919–1920 гг. на службе в РККА, затем на комсомольской работе в Черниговской губернии. В органах ГБ с мая 1924 г. В 1926–1931 гг. помощник уполномоченного и уполномоченный Одесского окротдела ГПУ, затем уполномоченный ОО ОГПУ-ГУГБ НКВД СССР. С 1935 г. оперуполномоченный 3 отделения ОО ГУГБ НКВД СССР, затем (с ноября 1936 г.) начальник ОО ГУГБ НКВД авиабригады при НИИ ВВС РККА, с 1937 г. начальник отделения 5-го отдела ГУГБ НКВД СССР. С июля 1938 г. помощник начальника ОО ГУГБ НКВД ОКДВА, с декабря 1938 г. заместитель начальника ОО НКВД 2 ОКДВА, с 1939 г. заместитель начальника ОО НКВД 1 ОКДВА. В 1940–1941 гг. начальник следчасти и заместитель начальника ОО НКВД — 3 отдела СКВО. С июня 1941 г. начальник следчасти и заместитель начальника 3 отдела Северо-Кавказского ВО, в октябре 1941 — январе 1943 гг. начальник ОО НКВД

56 армии (Северо-Кавказский фронт). С января 1943 г. заместитель начальника ОО НКВД-УКР «Смерш» Волховского фронта, в дальнейшем (с марта 1944 г.) заместитель начальника УКР «Смерш» 3 Украинского фронта. В декабре 1944 — декабре 1947 гг. начальник Инспекции СКК в Болгарии, затем заместитель начальника и начальник Берлинского оперсектора МГБ. С декабря 1950 г. заместитель начальника УКР МГБ войск Дальнего Востока. В декабре 1951 г. уволен из органов МГБ «за невозможностью дальнейшего использования», в дальнейшем проживал в г. Москве, пенсионер. Лейтенант ГБ (1935 г.), старший лейтенант ГБ (1937 г.), капитан ГБ (1938 г.), полковой комиссар (1941 г.), майор ГБ (1941 г.), полковник ГБ (1943 г.), генерал-майор (1944 г.). Орден Красной Звезды (1938 г.), 2 ордена Красного Знамени (1943 г., 1944 г.), 2 ордена Отечественной войны 1 степени (1944 г., 1948 г.), орден Кутузова 2 степени (1945 г.), знак «Почетный работник ВЧК-ГПУ» (1937 г.), медаль «XX лет РККА» (1938 г.) и 6 медалей. Постановлением СМ СССР № 2349-1118сс от 23 ноября 1954 г. лишен звания генерал-майора «...как дискредитирующий себя во время работы в органах госбезопасности и недостойный в связи с этим высокого звания генерала».

Вуль Ефим Давыдович (Давидович)[26] (1894–1951). Уроженец г. Черкассы Киевской губернии. Из семьи рабочего-сахаровара. Старший брат **Л. Д. Вуля**. Образование незаконченное высшее (учился в Московском энергетическом институте). Беспартийный (в 1917–1923 гг. состоял в КП, но был исключен). До 1922 г. на службе в РККА, затем начальник охраны Московского губотдела ГПУ. В 1923 г. арестован и осужден Коллегией ОГПУ СССР «за должностные преступления». В сентябре 1925 г. освобожден из мест заключения. В феврале 1933 — июле 1937 гг. на работе на строительстве канала «Москва-Волга»: начальник 3 отделения Дмитровского ИТЛ ОГПУ, начальник участка Северного района и Икшимского района Дмитровского ИТЛ НКВД, затем начальник отдельного Икшимского участка и строительства шлюза № 5 Дмитровского ИТЛ НКВД. В августе 1937 — декабре 1938 гг. начальник Управления Локчимского ИТЛ НКВД (Коми АССР). В декабре 1938 г. уволен из НКВД. До ареста в июле 1940 г. коммерческий директор артели «Радио — Фронт» (г. Москва). 2 июля 1940 г. арестован, в дальнейшем осужден на 8 лет лишения свободы. В 1948 г. был освобожден из мест лишения свободы, в 1949 г. арестован в г. Москве

26. Внук Е. Д. Вуля — Вуль Леонид Давыдович (1948 г.р.). Активный участник правозащитного движения в СССР. Окончил вечернее филологическое отделение МГУ. Один из выпускающих редакторов самиздатовского диссидентского журнала «Хроника текущих событий». В 1975–1981 гг. подвергался административным преследованиям со стороны властей.

«за нарушение паспортного режима» и выслан в ссылку в Казахстан, где и умер. Реабилитирован в 1957 г. Орден Красного Знамени (1920 г.).

Вуль Леонид (Леонтий) Давыдович (Давидович) (1899–28.07.1938[27]). Родился в г. Черкассы Киевской губернии. Из семьи рабочего-сахаровара (по другим данным — из мещанской семьи). Младший брат **Е. Д. Вуля**[28]. Образование низшее. Член КП с октября 1917 г. До 1917 г. работал литейщиком сахарных голов на сахароделательном заводе в г. Черкассы, помощник конторщика в магазине в г. Черкассы, в дальнейшем в отряде Красной Гвардии. В органах ГБ с 1919 г. В 1920–1922 гг. следователь и уполномоченный (по борьбе с бандитизмом) Московской ЧК[29], затем начальник отделения по борьбе с бандитизмом Московской ЧК-Московского губотдела ГПУ. С 1924 г. начальник отделения по борьбе с бандитизмом Оперода ОГПУ СССР, с 1925 г. начальник отделения по борьбе с контрабандой ЭКУ ОГПУ СССР, начальник отделения по борьбе с контрабандой ГУПО и войск ОГПУ СССР, и по совместительству начальник Ударной группы по борьбе с бандитизмом Оперода ОГПУ СССР. В 1930–1931 гг. заместитель начальника Московского уголовного розыска, затем (с января 1931 г.) начальник Московского уголовного розыска и врид. начальника УРКМ г. Москвы, начальник Оперативного отдела (уголовного розыска) г. Москвы и Московской области и врид. начальника УРКМ г. Москвы. В марте 1933 — июле 1934 гг. начальник УРКМ ПП ОГПУ по Московской области, одновременно помощник полпреда (по милиции) ОГПУ по Московской области, затем начальник УРКМ г. Москвы и помощник начальника

27. Родственникам сообщено, что Л. Д. Вуль умер в местах лишения свободы 20 августа 1939 г.

28. Был репрессирован и старший брат Леонида и Ефима — Вуль Михаил Давыдович (Давидович) (1888 — 08.02.1938). Уроженец г. Брацлава Подольской губернии. Член КП. До ареста председатель правления Московского народного банка в г. Лондоне. Арестован 9 декабря 1937 г. и 7 февраля 1938 г. ВК ВС СССР приговорен к ВМН. Расстрелян. Реабилитирован 28 апреля 1956 г.

Репрессиям была подвергнута и жена Л. Д. Вуля — Вуль Раиса Максимовна (1898–1984). Уроженка г. Ельца Тамбовской губернии. Арестована 17 июля 1937 г. в г. Саратове, и 14 августа 1938 г. «как член семьи изменника Родины» была приговорена к 8 годам лишения свободы. После освобождения из мест заключения проживала в г. Талица Свердловской области, затем переехала в г. Москву.

29. В воспоминаниях некоего А. Чумакова сохранилось описание следователя Л. Д. Вуля: «...Молодой (около 30 лет), со слегка вьющимися волосами и твердым блестящим взглядом, подвижный, энергичный и спокойно обходительный в разговоре» / *Чумаков А.* «Корабль смерти» // Че-Ка. Материалы по деятельности чрезвычайных комиссий. — Берлин: Издание Центрального бюро партии социалистов-революционеров, 1922. — С. 25–26.

УНКВД по Московской области (по г. Москве). С мая 1937 г. начальник УРКМ УНКВД и помощник начальника (по милиции) УНКВД по Саратовской области. 17 июля 1937 г. арестован и 28 июля 1938 г. ВК ВС СССР приговорен к ВМН. Расстрелян. Реабилитирован ВК ВС СССР 24 декабря 1955 г. Директор милиции (1936 г.)[30]. Орден Красного Знамени (1927 г.), орден Красной Звезды (1936 г.), 2 знака «Почетный работник ВЧК-ГПУ» (1924 г., 1932 г.).

Вунштейн Александр Евсеевич (1905–15.11.1937). Уроженец деревни Джурин Ямпольского уезда Подольской губернии. Образование неоконченное высшее. Беспартийный. До 1927 г. сотрудник ОГПУ СССР[31], в дальнейшем уполномоченный (заведующий) 2 группы (борьба с подделкой денег и документов и кражами пишущих машинок и арифмометров) Московского уголовного розыска, с 1931 г. сотрудник технического отдела ЭКУ ОГПУ СССР. С 1934 г. сотрудник аппарата ГУРКМ НКВД СССР, до аапреля 1937 г. начальник 3 отдела ГАИ ГУРКМ НКВД СССР. В апреле 1937 г. уволен в отставку «за невозможностью использования на работе в РКМ». Арестован 10 августа 1937 г. и 15 ноября 1937 г. Комиссией НКВД и Прокурора СССР приговорен к ВМН. Расстрелян. Реабилитирован ВК ВС СССР 29 сентября 1956 г. Капитан милиции (1936 г.).

30. Приказом МВД СССР по личному составу от 29 июня 1956 г. был отменен приказ по личному составу НКВД СССР № 1307 от 31 июля 1937 г. об увольнении Л. Д. Вуля из органов НКВД вовсе. Согласно новому приказу МВД СССР Л. Д. Вуля считать исключенным из списка личного состава НКВД за смертью с 20 августа 1939 г. в звании комиссара милиции 3 ранга.

31. 14 июня 1927 г. А. Е. Вунштейн расследовал возбужденное в отношении будущей известной советской актрисы Зои Федоровой уголовное дело. Федорова была арестована органами ОГПУ «по подозрению в шпионаже в пользу английской разведки» (один из её знакомых — К. Ф. Прове — был арестован и расстрелян за связь с английской разведкой). По распоряжению Вунштейна З. А. Федорова была освобождена под подписку о невыезде из г. Москвы: «Инкриминируемое ей обвинение не доказано и пребывание [Федоровой] на свободе не помещает дальнейшему ходу следствия». В ноябре 1927 г. следователем было составлено новое заключение, уже об прекращении уголовного дела в отношении Федоровой: «Инкриминируемое Федоровой обвинение следствием установить не удалось, а посему полагал бы дело прекратить и сдать в архив» // См. подр.: *Сопельняк Б.* Смерть в рассрочку. — М.: ОЛМА-ПРЕСС, 2004. — С. 5–6.

Г

Гай (Штоклянд) Марк Исаевич (Исаакович) (1898–20.06.1937). Родился в г. Виннице в семье кустаря-шапочника. Окончил 4-х классное высшее начальное училище и гимназию в г. Киеве, Киевское художественное училище (1916 г.), 2 курса юридического факультета Киевского университета (1918 г.) и курсы усовершенствования высшего комсостава при Военной Академии РККА (1925 г.). Член КП с марта 1919 г. В октябре 1918 — мае 1920 гг. на службе в РККА, затем на работе в органах ГБ. С августа 1925 г. начальник политотдела и одновременно (с 1926 г.) помощник командира ОДОН при Коллегии ОГПУ СССР (по политчасти), с января 1927 г. врид. командира-военкома ОДОН при Коллегии ОГПУ СССР. В феврале — мае 1927 г. состоял в резерве назначения АО АОУ ОГПУ СССР, затем помощник начальника 4 отделения ЭКУ ОГПУ СССР. С декабря 1927 г. начальник 8 отделения ЭКУ ОГПУ СССР, с февраля 1929 г. начальник 9 отделения ЭКУ ОГПУ СССР. В июле 1930 — августе 1931 г. помощник начальника ЭКУ ОГПУ СССР[1], и по совместительству (с апреля 1931 г.) начальник 1 отделения ЭКУ ОГПУ СССР. С августа 1931 г. заместитель начальника ЭКУ ОГПУ СССР, с декабря 1932 г. заместитель начальника ОО ОГПУ СССР. В июне 1933 — июле 1934 гг. начальник ОО ОГПУ СССР, в дальнейшем начальник ОО ГУГБ НКВД СССР. В ноябре 1936 — апреле 1937 гг. начальник УНКВД по ВСК. Арестован 1 апреля 1937 г.[2] и 20 июня 1937 г. Комиссией НКВД, Прокурора СССР и председателя ВК ВС СССР приговорен к ВМН. Расстрелян. Не реабилитирован[3]. Комиссар ГБ 2 ранга (1935 г.). Орден Красного Знамени (1930 г.), 2 знака «Почетный работник ВЧК-ГПУ» (1929 г., 1932 г.).

---

1. Приказом ОГПУ СССР № 310 по личному составу от 18 сентября 1930 г. М. И. Гай (наравне с А. Л. Молочниковым) был назначен руководителем курса ЭКУ в Центральной школе ОГПУ СССР.

2. М. И. Гай обвинялся в том, что «...являлся участником заговора внутри НКВД под руководством ЯГОДЫ. С его участием ЯГОДА насаждал шпионов в аппарат НКВД СОСНОВСКОГО, ЛУРЬЕ, ВОЛОВИЧА, БЕРТИНСКОГО. По заявлению ЯГОДЫ выявлял настроения руководящих работников Красной Армии ТУХАЧЕВСКОГО, НОВИЦКОГО, УБОРЕВИЧА и др...».

3. По жалобе сестры Гая — Е. И. Троян — в 1961 г. уголовное дело в отношении М. И. Гая было пересмотрено ГВП. В результате, надзорное производство по жалобе было прекращено ввиду отсутствия оснований для реабилитации.

Гантман Саул Ноевич. Член КП. В 1936–1937 гг. сотрудник СПО — 4 отдела УГБ УНКВД по Ленинградской области, затем начальник 10 отделения 4 (СПО) отдела УГБ УНКВД по Ленинградской области. В 1938–1939 гг. начальник 6 отделения 2 (СПО) отдела УГБ УНКВД по Ленинградской области. В июле 1939 г. уволен из НКВД по болезни. В 1941 г. возвращен на работу в органы военной контрразведки, на 1944 г. сотрудник УКР «Смерш» НК ВМФ СССР. Лейтенант ГБ (1936 г.), подполковник (на 1944 г.). Орден Красного Знамени (1944 г.), знак «Почетный работник ВЧК-ГПУ» (1937 г.).

Гарт Владимир Семенович (1900–10.03.1938). Родился в мест. Шпола Звенигородского уезда Киевской губернии. Член КП с 1920 г. (в 1927 г. в связи с судимостью исключен из партии, в 1931 г. решением ЦКК ВКП(б) был восстановлен в партии с указанием перерыва партстажа). В органах ГБ с 1920 г. В 1926 г. Коллегией ГПУ УССР осуждён за должностные преступления на 3 года, впоследствии судимость была снята. С апреля 1928 г. на работе в аппарате ГПУ УССР, затем на разных должностях в ПП ОГПУ по СКК и центральном аппарате ОГПУ-ГУГБ НКВД СССР. До мая 1935 г. заместитель начальника 1 отделения ОО ГУГБ НКВД СССР, в дальнейшем начальник 2 отделения ОО — 5 отдела ГУГБ НКВД СССР. В январе 1937 г. назначался на должность начальника 5 (ОО) отдела УГБ УНКВД по Оренбургской области, впоследствии этот приказ был отменен. В январе — августе 1937 г. начальник 5 отдела УГБ НКВД Татарской АССР, затем откомандирован в распоряжение ОК НКВД СССР. В ноябре 1937 г. был уволен из НКВД вовсе «за невозможностью использования в ГУГБ НКВД». 20 ноября 1937 г. арестован и 10 марта 1938 г. «в особом порядке» приговорен к ВМН. Расстрелян. Реабилитирован 6 мая 1990 г. Главной Военной Прокуратурой СССР. Капитан ГБ (1935 г.). Знак «Почетный работник ВЧК-ГПУ» (1934 г.).

Гатов Моисей Львович (1902–22.02.1939). Родился в г. Минске. Из семьи приемщика зерна. Окончил 3 класса еврейской начальной школы в г. Ростове-на-Дону (1911 г.) и 3 класса городского приходского училища в г. Ростове-на-Дону (1914 г.). Член КП с июня 1924 г. В органах ГБ с ноября 1920 г.[4] С сентября 1924 г. помощник уполномоченного

4. Из служебной карточки М. Л. Гатова: 11.1920 г. — контролер агентуры ОО 9 Кубанской армии; 2.1921 г. — дежурный комендант ОО 39 бригады 9 Кубанской армии; 1922 г. — старший агент и начальник агентуры ОО 39 бригады 9 Кубанской армии; 1922 г. — старший деловод и начальник агентуры ОО Особой кавбригады 1 Конной Армии; 8.1922 г. — помощник уполномоченного 4 отделения СО ПП ГПУ-ОГПУ по ЮВР; 17.1.1924 г. — уполномоченный СО ПП ОГПУ по ЮВР-СКК; 1.11.1927 г. — начальник 1 отделения СО ПП ОГПУ по СКК // ОРАФ УФСБ по Ростовской области. Служебная карточка на Гатова М. Л.

СО и уполномоченный СО ПП ОГПУ по СКК, с ноября 1927 г. начальник 1 отделения СО ПП ОГПУ по СКК[5]. В июне — октябре 1930 г. помощник начальника Шахтинско-Донецкого окротдела ОГПУ, затем начальник 1 отделения СО-СПО ПП ОГПУ по СКК. С июля 1931 г. начальник 2 отделения СПО и помощник начальника СПО ПП ОГПУ по СКК, с декабря 1931 г. помощник начальника Орджоникидзевского оперсектора ОГПУ. В январе — марте 1933 г. помощник начальника СПО ПП ОГПУ по СКК, в дальнейшем заместитель начальника СПО ПП ОГПУ по СКК. С января 1934 г. заместитель начальника СПО ПП ОГПУ по АЧК, с июля 1934 г. заместитель начальника СПО УГБ УНКВД по АЧК. В октябре — ноябре 1934 г. врид. начальника СПО УГБ УНКВД по АЧК, затем начальник СПО УГБ УНКВД по АЧК. С марта 1936 г. в распоряжении ОК НКВД СССР, с апреля 1936 г. начальник 5 отделения СПО ГУГБ НКВД СССР, с декабря 1936 г. помощник начальника 4 (СПО) отдела ГУГБ НКВД СССР. В июне — сентябре 1938 г. заместитель начальника 9 отдела 1 Управления НКВД СССР, в дальнейшем и. о. начальника 5 отдела и и. о. начальника 4 отдела ГЭУ НКВД СССР. Арестован 18 декабря 1938 г. и 22 февраля 1939 г. ВК ВС СССР по ст. ст. 58-1, 58-8 и 58-11 УК РСФСР приговорен к ВМН. Определением ВК ВС РФ от 27 августа 2013 г. признан не подлежащим реабилитации. Капитан ГБ (1935 г.), майор ГБ (1937 г.). 2 знака «Почетный работник ВЧК-ГПУ» (1930 г., 1934 г.). В органах ГБ работал младший брат: **Гатов Семен Львович** (1910–?). Уроженец г. Ростова-на-Дону. Из семьи приемщика зерна. Член КП. На 1935 г. уполномоченный СПО УГБ Таганрогского ГО НКВД. До апреля 1939 г. помощник начальника отделения Новороссиийского ГО НКВД (Краснодарский край). В апреле 1939 г. уволен вовсе «в связи с невозможностью дальнейшего использования». До октября 1941 г. проживал в Новороссийском районе Актюбинской области (Казахская ССР), затем на службе в действующей армии: начальник продовольственно-фуражного снабжения 11 штурмовой инженерно-саперной бригады РГК. Сержант ГБ (1936 г.), старший лейтенант интендантской службы (на 1943 г.), капитан интендантской службы (на 1945 г.), подполковник интендантской службы.. Медаль «За боевые заслуги» (1943 г.), орден Красной Звезды (1945 г.).

---

5. Начальник отделения СО ПП ОГПУ по СКК М. Л. Гатов за участие на протяжении ряда лет в разработке и ликвидации контрреволюционных и бандитских организаций, «...причем подчас [эта] работа протекала под непосредственным [его] руководством и с явным риском для жизни...» и, отмечая проявленные при этом «...инициативу, чекистскую выдержку и стойкость...» был награжден золотыми часами с надписью «За беспощадную борьбу с контрреволюцией от Коллегии ОГПУ» // ОРАФ УФСБ по Самарской области. Коллекция приказов ВЧК-ОГПУ-НКВД-МГБ СССР. Приказ ОГПУ № 59 по личному составу от 9 февраля 1930 г.

Гейзлер Леопольд Павлович (1888–08.05.1939). Уроженец села Диниш в Транслейтании (Королевство Венгрия, Австро-Венгрия). Образование среднее. Член КП (в 1905–1915 гг. состоял в Социал-демократической партии Венгрии). С 1914 г. в австро-венгерской армии, в 1915 г. попал в русский плен, работал фельдшером в лагерях военнопленных. С 1919 г. на службе в РККА, в 1921 г. направлен на нелегальную работу в Латвию. С 1925 г. — комиссар Оперативного отдела ОГПУ СССР, в дальнейшем начальник Волоколамской тюрьмы ОГПУ-ГУГБ НКВД СССР. Арестован 3 февраля 1938 г. и 10 февраля 1939 г. ВТ войск НКВД Московского округа приговорен к ВМН. Расстрелян. Определением ВК ВС СССР от 30 октября 1958 г. реабилитирован. Старший лейтенант ГБ (1936 г.). Знак «Почетный работник ВЧК-ГПУ» (1935 г.).

Гейман Кирилл Борисович (1908–21.02.1939). Родился в г. Санкт-Петербурге. Окончил 3 курса Московского текстильного института. Член КП с 1929 г. В органах ГБ с 1933 г. С 1933 г. уполномоченный СПО ОГПУ СССР, в июле 1934 — январе 1937 гг. помощник оперуполномоченного 6 отделения СПО — 4 отдела ГУГБ НКВД СССР, затем оперуполномоченный 6 отделения и помощник начальника 14 отделения 4 отдела ГУГБ НКВД СССР. С июня 1937 г. заместитель начальника 9 отделения 4 отдела ГУГБ НКВД СССР, с июля 1937 г. начальник 10 отделения 4 отдела ГУГБ НКВД СССР. В марте — мае 1938 г. заместитель начальника 4 (СПО) отдела УГБ УНКВД по Ленинградской области, в дальнейшем врид. начальника 4 отдела УГБ УНКВД по Ленинградской области. С июня 1938 г. начальник 4 отдела — 2 (СПО) отдела УГБ УНКВД по Ленинградской области (одновременно занимал должность секретаря парткома УГБ областного УНКВД). В ноябре 1938 г. уволен из НКВД вовсе. Арестован 18 (по другим данным — 16) ноября 1938 г. и 21 февраля 1939 г. ВК ВС СССР по ст. ст. 58-1, 58-8 и 58-11 УК РСФСР приговорен к ВМН. Расстрелян. Определением ВК ВС РФ от 14 февраля 2013 г. признан не подлежащим реабилитации. Младший лейтенант ГБ (1935 г.), лейтенант ГБ (1937 г.), старший лейтенант ГБ (1937 г.), капитан ГБ (1938 г.). Орден Красной Звезды (1937 г.)

Гендин Константин Григорьевич (1899–1942). Уроженец г. Двинска Витебской губернии. Из семьи владельца частного зубоврачебного кабинета. Член КП. Окончил Московское коммерческое училище (1918 г.), Московские командные курсы тяжелой артиллерии (1919 г.) и Повторную школу среднего командного состава АОН РККА (1920 г.). В органах ГБ с 1921 г. Старший брат **С. Г. Гендина.** С 1923 г. уполномоченный и старший уполномоченный 7 отделения СО ГПУ-ОГПУ СССР, в 1926–1930 гг. старший уполномоченный 5 отделения СО ОГПУ, затем помощник начальника 5 отделения СО ОГПУ СССР. До февраля 1936 г. начальник 1 отделения СПО УГБ УНКВД по Казахской АССР, затем по-

мощник начальника СПО УГБ УНКВД по Казахской АССР. С декабря 1936 г. на работе в центральном аппарате НКВД: помощник начальника и заместитель начальника 7 отделения 4 (СПО) отдела ГУГБ НКВД СССР, с 1938 г. сотрудник 2 отдела (СПО) ГУГБ НКВД СССР. 11 ноября 1938 г. арестован и 11 сентября 1939 г. решением ОСО при НКВД СССР «за фальсификацию следственного дела» приговорен к 5 годам лишения свободы. 11 апреля 1942 г. освобожден из Сорокского ИТЛ НКВД (Карело-Финская ССР). После освобождения из лагеря направлен в действующую армию. Пропал без вести во время боев под Сталинградом. Заключением Главной Военной Прокуратуры РФ от 24 апреля 2002 г. в реабилитации было отказано. Старший лейтенант ГБ (1935 г.). Знак «Почетный сотрудник ВЧК-ГПУ» (1937 г.).

Гендин Семен Григорьевич (1902–22.02.1939). Уроженец г. Двинска Витебской губернии. Из семьи мещанина-владельца частного зубоврачебного кабинета. Окончил 5 классов гимназии Адольфа в Москве (1918 г.), командные курсы тяжелой артиллерии в г. Москве (1920 г.) и в 1921 г. учился на военно-химических курсах РККА. Младший брат **К. Г. Гендина**. Член КП с октября 1918 г. На службе в РККА с 1918 г.[6], с октября 1921 г. на работе в органах ГБ. С октября 1924 г. помощник начальника 7 отделения КРО ОГПУ СССР, с января 1925 г. начальник 7 отделения КРО ОГПУ СССР. В апреле 1925 — марте 1926 гг. заместитель начальника 6 отделения КРО ОГПУ СССР, затем заместитель начальника КРО ПП ОГПУ по Западному краю, заместитель начальника КРО ПП ОГПУ по БВО. С февраля 1929 г. начальник 7 отделения КРО ОГПУ СССР, с февраля 1930 г. начальник 9 и 10 отделений КРО ОГПУ СССР. В октябре 1930 — апреле 1931 гг. сотрудник для особых поручений ОО ОГПУ СССР, затем помощник начальника 1 отделения ОО ОГПУ СССР. С сентября 1931 г. помощник начальника 2 отделения ОО ОГПУ СССР, с февраля 1933 г. начальник 2 отделения ОО ОГПУ СССР. В июле 1934 — мае 1935 гг. начальник 4 отделения ОО ГУГБ НКВД СССР, одновременно (в ноябре 1934 — сентябре 1936 гг.) помощник начальника ОО ГУГБ НКВД СССР, в дальнейшем начальник УНКВД по Западной области и (с декабря

6. Из личного листка по учету кадров С. Г. Гендина: с 05.1918 г. — красноармеец охраны шоссе Петроград-Москва (г. Москва); с 09.1918 г. — машинописец Главного артиллерийского управления РККА; с 02.1919 г. — курсант-боец командных курсов тяжелой артиллерии (Москва и Петроградский фронт); с 03.1920 г. — командир взвода, помощник командира батареи, командир батареи, помощник начальника артиллерии Новороссийского укрепрайона 9 Кубанской армии Кавказского фронта (г. г. Ростов-на-Дону, Краснодар, Новороссийск, Туапсе, село Джубга, Анапа); с 08.1921 г. — слушатель Высших военно-химических курсов РККА (г. Москва); с 10.1921 г. — следователь МЧК // Центр документации новейшей истории Смоленской области. Ф. 5. Оп. 11. Д. 79. Л. 1.

1936 г.) заместитель начальника ОО ГУГБ НКВД БВО. С апреля 1937 г. заместитель начальника 4 (СПО) отдела ГУГБ НКВД СССР, с сентября 1937 г. заместитель начальника РУ Генштаба РККА. 22 октября 1938 г. арестован и 22 февраля 1939 г. ВК ВС СССР приговорен к ВМН[7]. Расстрелян. 19 сентября 1957 г. реабилитирован ВК ВС СССР. Майор ГБ (1935 г.), старший майор ГБ (1936 г.). 2 ордена Красного Знамени (1927 г., 1938 г.), орден Ленина (1937 г.), медаль «XX лет РККА» (1938 г.), 2 знака «Почетный работник ВЧК-ГПУ» (1924 г., 1936 г.).

Генкин Яков Михайлович (Михельевич) (1888–24.01.1970). Уроженец г. Екатеринослава. Из семьи мещанина-учителя еврейской начальной школы. Образование низшее, экстерном сдал экзамены на звание народного учителя в г. Харькове (1909 г.). Член КП с июня 1917 г. (в 1904 г. состоял в Херсонской организации РСДРП). В органах ГБ в июне — августе 1919 г. (занимал должность председателя Херсонской губернской ЧК), и с декабря 1920 г. В декабре 1922 — январе 1924 гг. начальник 10 отделения СО ГПУ РСФСР-ОГПУ СССР, затем начальник 4 отделения СО ОГПУ СССР, одновременно (в январе 1930 — марте 1931 гг.) помощник начальника СО ОГПУ СССР. В марте — апреле 1931 г. состоял в резерве назначения АО АОУ ОГПУ СССР. С апреля 1931 г. начальник 4 отделения ЭКУ ОГПУ СССР, с февраля 1932 г. начальник 7 отделения ЭКУ ОГПУ СССР. В июне — декабре 1932 г. помощник начальника Главной инспекции по милиции и уголовному розыску (ГИМ) ОГПУ СССР и (по совместительству) начальник Оперативного отдела (УР) ГИМ ОГПУ СССР, в дальнейшем начальник Оперативного отдела (УР) и помощник начальника ГУРКМ ОГПУ СССР. В мае 1933 — июле 1934 гг. начальник УСО ОГПУ СССР, затем начальник УСО и начальник Центральной картотеки ГУГБ НКВД СССР, с мая 1936 г. начальник УАО ГУГБ НКВД СССР. В сентябре 1936 г. освобожден от занимаемой должности и откомандирован в распоряжение АХУ НКВД СССР. С декабря 1936 г. заместитель начальника 10 (тюремного) отдела ГУГБ НКВД СССР, с июня 1937 г. состоял в распоряжении ОК НКВД СССР, с июля 1937 г. начальник отдела госсъемки и картографии УНКВД по Саратовской области. В ноябре 1937 — январе 1939 гг. начальник ОМЗ УНКВД по Саратовской области. В январе 1939 г. уволен в запас ГУГБ НКВД СССР. С 1939 г. заведующий отделом кадров на объекте № 2 Комитета по госрезервам при СНК СССР на станции Бирюлево Московской области, с октября 1941 г. находился в эвакуации в Молотовской области

7. С. Г. Гендин был обвинен в том, что «...являлся участником антисоветской польской военной организации („ПОВ“), занимался шпионажем в пользу польской разведки и вербовал в организацию новых лиц, а весной 1936 года вошел в состав антисоветской террористической организации». // Архив ВК ВС РФ. Определение ВК ВС СССР № 4 н — 08762/57 в отношении С. Г. Гендина.

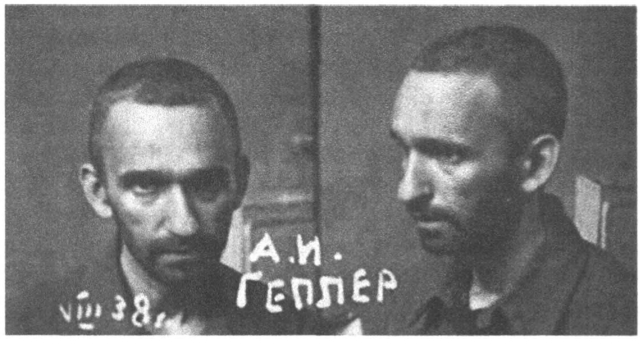

Геплер А. И. (тюремное фото)

(работал учителем в колхозной школе молодежи и пропагандистом райкома ВКП(б) в г. Оса). В сентябре 1943 — декабре 1946 гг. преподаватель ремесленного училища № 13 в г. Москве, затем (по июль 1949 г.) старший научный сотрудник Центрального архива кинофотофонодокументов ГАУ МВД СССР. Старший майор ГБ (1935 г.). 2 знака «Почетный работник ВЧК-ОГПУ (1927 г., 1932 г.).

Геплер Авраам Ильич (1902–08.06.1939). Родился в г. Елисаветграде Херсонской губернии. Из семьи рабочего мебельной фабрики. До 1914 г. учился в еврейской ремесленной школе «Талмуд-Тора». Член КП с 1926 г. С 1914 г. мальчик в аптеке, обувном магазине и в частной фотографии в г. Екатеринославе, с 1917 г. работник в обувном магазине, рядовой автоколонны отряда Красной Гвардии (г. Екатеринослав). В 1919 г. на службе в РККА, затем, находясь на территории, оккупированной белыми, был арестован белой контрразведкой в г. Одессе, содержался в тюрьме. В органах ГБ в мае — августе 1919 г. и с февраля 1920 г. С апреля 1927 г. уполномоченный КРО Могилёв-Подольского окротдела ГПУ, с апреля 1929 г. уполномоченный ИНО 20 Славутского погранотряда ОГПУ. В декабре 1929 — июле 1930 гг. начальник СО Бердичевского окротдела ГПУ, затем начальник Бердичевского окротдела ГПУ. С сентября 1930 г. помощник начальника (по оперчасти) 19 Олевского погранотряда ОГПУ, с мая 1932 г. помощник начальника (по оперчасти) 23 Каменец-Подольского погранотряда ОГПУ[8]. В фев-

8. По показаниям арестованного в 1937 г. бывшего работника 25 Одесского погранотряда ОГПУ С. С. Боскиса-Глузберга в 1930-е гг. Геплер принимал активное участие в преступной контрабандной деятельности: «В контрабандную деятельность была вовлечена вся закордонная агентура. Последняя в контрабандных целях использовалась больше, чем агентурных. Были случаи, когда контрабандные товары, поставляемые агентурой, отправлялись в гор[од]

рале 1933 — январе 1934 гг. заместитель начальника и помощник начальника ОО Киевского облотдела ГПУ, затем начальник 5 отделения ОО ГПУ УССР и ОО ОГПУ УВО. С июля 1934 г. начальник 5 отделения ОО ГУГБ НКВД УВО и ОО УГБ НКВД УССР, с ноября 1934 г. начальник 9 отделения ОО УГБ НКВД УССР и ОО ГУГБ НКВД Харьковского ВО. В феврале 1936 — январе 1937 гг. начальник ОО УГБ УНКВД по Винницкой области, в дальнейшем начальник 5 (ОО) отдела УГБ УНКВД по Киевской области. С августа 1937 г. заместитель начальника УНКВД по Черниговской области. 13 марта 1938 г. арестован, умер в тюремной больнице. Не реабилитирован. Капитан ГБ (1936 г.).

Гепштейн Александр Михайлович (1908–22.06.1940). Уроженец г. Одессы. Из семьи адвоката (отец до 1920 г. состоял в партии кадетов). Образование среднее. Член КП с 1932 г. В органах ГБ с 1925 г. С 1925 г. помощник уполномоченного ЭКО ГПУ Туркменской ССР, помощник уполномоченного ОО и Восточного отдела ГПУ Туркменской ССР, с 1930 г. уполномоченный Восточного отдела и ОО ГПУ Туркменской ССР. В 1931–1934 гг. уполномоченный и оперуполномоченный ОО ОГПУ СССР, затем оперуполномоченный ОО ГУГБ НКВД СССР. С 1935 г. помощник начальника отделения ОО ГУГБ НКВД СССР, с декабря 1936 г. заместитель начальника 9 отделения 5 (ОО) отдела ГУГБ НКВД СССР. В апреле 1937 — сентябре 1938 гг. помощник начальника и заместитель начальника 3 (КРО) отдела УГБ НКВД БССР, в дальнейшем врид. начальника и начальник 3 (КРО) отдела УГБ НКВД БССР. 27 декабря 1938 г. арестован и 16–19 ноября 1939 г. ВТ войск НКВД Белорусского округа приговорен к ВМН[9]. Расстрелян. Не реабилитирован. Лейтенант ГБ (1935 г.).

Одессу для реализации. Выручку присваивалась Галицким, Геплером и др. .... Также производились и такие комбинации: приносимые товары закордонной агентурой... продавались через подставных лиц на рынке, затем конфисковывались и сдавались в таможню. В этих случаях премии [за] задержанные товары записывались [на] Геплер, Янковича и др., и полученные проценты от таможни вместо оприходования в премиальный фонд, делились между названными лицами, причем львиная доля бралась Галицким и Геплером...» / *Анисимов Н. Л., Оппоков В. Г.* Слуга анархии и порядка // Военно-исторический журнал. — 1990. — № 2. — С. 90.

9. Из заключения по обвинению бывшего сотрудника НКВД БССР А. М. Гепштейна: «Следствием в 3-м Отделе по всей Белоруссии руководил Гепштейн, аппаратом 3-го Отдела, по непосредственному указанию Гепштейна и лично Гепштейном к арестованным, как правило, применялись незаконные методы следствия, в ряде случаев садистские, вследствие чего имели место провокационные и вымышленные показания арестованных, с оговором самих себя и других невинных лиц, убийства арестованных следователями на допросах.

Герзон Матвей Михайлович (1906–23.09.1938). Родился в селе Сопино Бердичевского уезда Киевской губернии. Из семьи шорника. Окончил 2-классное училище и 5 классов гимназии в мест. Шпичинец Бердичевского уезда Киевской губернии (1919 г.) Член КП с 1928 г. В органах ГБ с января 1924 г. В декабре 1927 — сентябре 1930 гг. уполномоченный и старший уполномоченный УЧОСО Днепропетровского окротдела ГПУ, затем старший уполномоченный ИНФО Днепропетровского окротдела ГПУ. С апреля 1931 г. помощник начальника СПО Харьковского оперсектора ГПУ, с августа 1932 г. помощник начальника СПО Донецкого облотдела ГПУ. В январе — июле 1934 г. врид. начальника СПО Донецкого облотдела ГПУ, затем начальник СПО УГБ УНКВД по Донецкой области[10]. С февраля 1937 г. начальник 4 (СПО) отдела УГБ УНКВД по Одесской области, с июля 1937 г. начальник 4 отдела

В целях поощрения воздействия к арестованным — Гепштейн давал установку о „разоблачении" следователями одного-двух, а то и трех арестованных в сутки. [...] Массовое избиение арестованных в 3-м Отделе началось с сентября 1937 года и продолжались до мая 1938 года. Наряду с избиением к арестованным как система применялись садистские методы допроса. Арестованных избивали резиновыми нагайками, садили [сажали] на ножку опрокинутой табуретки и на другие острые вещи. Это все делалось с ведома и поощрения Гепштейна. Наряду с тем, Гепштейн сам применял садистские методы допроса. Применение методов физического воздействия и садизма к арестованным доходило до того, что арестованных форменным образом уродовали...[...], а также насмерть убивали на следствии. [...] Трупы убитых арестованных по указанию Гепштейна умышленно не вскрывались, в целях скрытия действительных причин смерти. [...] Вследствие вышеизложенных физических и садистских мер воздействия на арестованных, из акта от 10.05.1939 года обследования показаний, полученных в Особом Корпусе от арестованных уже приговоренных к ВМН и оставленных Гепштейном, видно, что Гепштейн этим преследовал цель, чтобы от каждого арестованного получить показаний как можно больше, на большое количество людей, что и делалось. [...] По этим провокационным показаниям по телеграммам Гепштейна, а также по его телефонному приказанию на периферии и в других республиках Союза арестовывали людей не имея никаких материалов, кроме телефонного приказа или телеграммы Гепштейна, который не разрешал высылать материалы на лиц, арестованных по его телеграммам, и по телефонному приказанию, как это видно из резолюций Гепштейна, которые он накладывал на запросах...» / *Романова И.* Новая история инквизиции в документах НКВД БССР в 1938–1939 гг. // Репрессивная политика советской власти в Беларуси. 2007. Выпуск № 1 [электронный ресурс] // http://www.homoliber.org/ru/rp/rp010501.html

10. Из справки о секретно-оперативной работе начальника СПО УГБ УНКВД по Донецкой области М. М. Герзона: «Тов. ГЕРЗОН является энергичным,

УГБ НКВД УССР. В октябре — ноябре 1937 г. находился в распоряжении НКВД СССР, затем начальник 5 отделения 4 отдела ГУГБ НКВД СССР. 18 апреля 1938 г. арестован и 23 сентября 1938 г. ВК ВС СССР приговорен к ВМН. Расстрелян. Посмертно реабилитирован. Старший лейтенант ГБ (1936 г.), капитан ГБ (1937 г.). Орден Красной Звезды (1937 г.), знак «Почетный работник ВЧК-ГПУ» (1936 г.).



Герсон В. Л.

Герсон Вениамин Леонардович (1891–26.01.1940). Родился в г. Туккуме Курляндской губернии. Из мещанской семьи. Окончил коммерческое училище. Член КП с 1917 г. (по другим данным — с марта 1919 г.). До 1916 г. бухгалтер страхового общества в г. Риге, затем на военной службе. В 1917–1918 гг. сотрудник Наркомата по военным делам РСФСР, уполномоченный Отдела военного контроля РВС Республики. В органах ГБ с августа 1918 г. С июля 1919 г. уполномоченный и секретарь Управления ОО ВЧК, с февраля 1920 по июль 1926 г. секретарь председателя ВЧК-ГПУ-ОГПУ Ф. Э. Дзержинского и одновременно (с 1922 г.) помощник управляющего делами ГПУ при НКВД РСФСР-ОГПУ СССР. В июле 1926 — мае 1934 гг. секретарь председателя ОГПУ СССР В. Р. Менжинского. Одновременно: с 1923 г. член Совета МПСО-ПСО «Динамо», председатель конькобежной, футбольной и хоккейной (с мячом) секций ПСО «Динамо, с 1926 г. работал

инициативным работником, он умеет поставить и поставил агентурную работу. Агентурные разработки быстро прорабатывает и ликвидирует.

Значительная работа СПО проведена по ликвидации троцкистско-зиновьевской низовки на шахтах, заводах Донбасса. Значительная работа проведена по борьбе с церковной, сектантской к-р. Удовлетворительно поставлена работа по молодежи.

Слабо еще обстоит работа по борьбе с украинской к-р. Тут, несомненно, имеется недооценка.

Недостатком тов. Герзона является неумение организовать глубокой следственной работы и несколько поверхностный подход к агентурной разработке, благодаря чему СПО, сумев разгромить троцкистскую низовку, не сумел вскрыть областное троцкистское руководство.

Тов. Герзон умеет быстро вскрывать и бить к-р группы, но подход, как в процессе агентурной разработки, так и, особенно, следствия — легковесный. Поэтому глубоко, за редким исключением, не залезали...

...Тов. Герзон, несомненно, работник перспективный, достоин всякого поощрения и выдвижения» // *Золотарёв В., Стёпкин В.* ЧК-ГПУ-НКВД в Донбассе. Люди и документы. 1919–1941. — Донецк, Алекс, 2010. — С. 442–443.

в Комиссии по увековечению памяти Ф. Э. Дзержинского. С июля 1934 г. секретарь наркома внутренних дел СССР, с октября 1936 г. заместитель секретаря наркома внутренних дел СССР. В январе — мае 1937 г. помощник начальника Секретариата НКВД СССР, затем начальник Управления Центрального Совета ПСО «Динамо», одновременно в октябре 1937 — марте 1938 гг. состоял в действующем резерве ГУГБ НКВД СССР. Арестован 3 марта 1938 г. и 24 января 1940 г. ВК ВС СССР приговорен к ВМН[11]. Расстрелян. Реабилитирован ВК ВС СССР 5 ноября 1955 г. Майор ГБ (1935 г.). 2 знака «Почетный работник ВЧК-ГПУ» (1923 г., 1932 г.).

Герт Илья Гедеонович (1895–21.02.1939). Уроженец г. Астрахани. Из семьи портного (по другим данным — из семьи мещанина). Окончил гимназию и Восточный факультет Военной Академии РККА(1924 г.). Член КП с 1918 г. В 1919–1922 гг. на службе в РККА (на 1922 г. военный комиссар 29 стрелковой дивизии (Азербайджанская ССР)), затем на учебе на восточном факультете Военной Академии РККА. В 1924–1925 гг. сотрудник (резидент) РУ РККА в г. Мешхеде, работал в Персии под прикрытием должности секретаря генконсульства СССР в г. Мешхеде, в дальнейшем управляющий делами Всероссийского кооперативного издательского союза «Книгосоюз» (г. Москва). В органах ГБ с 1927 г.: сотрудник восточного сектора ИНО ОГПУ СССР, легальный резидент ИНО ОГПУ в г. Анкаре (1928–1929 гг.). Из Турции выехал в связи с предательством Г. С. Агабекова (нелегального резидента ИНО ОГПУ в Костантинополе), в дальнейшем (с 1929 г.) сотрудник аппарата ИНО ОГПУ СССР. В 1930–1931 гг. главный резидент ИНО ОГПУ в Маньчжурии, затем помощник начальника[12] и (с марта 1933 г.) врид. начальника 6 отделения ИНО ОГПУ СССР. В июле 1934 — июле 1938 гг. сотрудник ИНО — 7 отдела ГУГБ НКВД СССР. Арестован 18 июля 1938 г. и 21 февраля 1939 г. ВК ВС СССР приговорен к ВМН. Расстрелян. Реабилитирован ВК ВС СССР 28 ноября 1956 г. Капитан ГБ (1936 г.). Орден Красного Знамени (1922 г.).

Гильман Самуил Лазаревич (1889–03.1965). Родился в мест. Ельно Чериковского уезда Могилёвской губернии в семье рабочего-жестянщика (по другим данным — в мещанской семье). Окончил 3-х классное

11. В. Л. Герсон был обвинен в шпионской деятельности в пользу разведывательных органов Латвии, Польши и Германии. На заседании ВК ВС СССР 24 января 1940 г. виновным себя не признал, заявив, что на предварительном следствии оговорил себя в результате избиения.

12. Приказом ОГПУ СССР № 627 по личному составу от 28 октября 1931 г. И. Г. Герту было присвоено звание оперативного переводчика 1 категории по персидскому языку.

городское училище в г. Горки. Член КП с марта 1919 г. В 1911–1917 гг. на военной службе: рядовой 44 Сибирского стрелкового полка, затем рядовой 534 пехотного Новокиевского полка, участник боев на Западном фронте. С 1918 г. на службе в РККА, в органах ГБ с января 1921 г. В декабре 1924 — сентябре 1925 гг. начальник Алтайского губотдела ОГПУ, затем начальник Томского окротдела ОГПУ. С марта 1929 г. начальник Сурхандарьинского окротдела ОГПУ и ОО ОГПУ 3 Туркестанской дивизии ОГПУ, и одновременно (по совместительству) с апреля 1929 г. комендант отдельной Сырдарьинской погранкомендатуры ОГПУ, с ноября 1929 г. в распоряжении ПП ОГПУ по Средней Азии. В декабре 1929 — апреле 1930 гг. начальник Таджикского облотдела ОГПУ и ОО ОГПУ 7 кавбригады, затем (до мая 1931 г.) председатель ГПУ Таджикской ССР. В июле 1931 — июле 1932 гг. начальник Ферганского оперсектора ОГПУ, затем начальник Кокандского оперсектора ОГПУ. С апреля 1933 г. заместитель председателя ГПУ Узбекской ССР, с декабря 1933 г. начальник Южно-Казахстанского облотдела ОГПУ. В июле 1934 — марте 1936 гг. начальник УНКВД по Южно-Казахстанской области, затем начальник УНКВД по Карагандинской области. С февраля 1937 г. помощник наркома внутренних дел Казахской ССР, с августа 1938 г. зачислен в действующий резерв ГУГБ НКВД, работал в системе ГУЛАГа в Приморской области. 17 октября 1938 г. арестован и 29 сентября 1939 г. осужден ОСО при НКВД СССР «за контрреволюционную агитацию» на 3 года лишения свободы. Срок отбывал в Унженском ИТЛ НКВД (Горьковская область), в 1941 г. срок наказания был продлен в связи с началом боевых действий, с 1944 г. вольнонаемный работник Управления Унженского ИТЛ НКВД-МВД (на 1945 г. заместитель начальника лесопильного завода (по производству) при ИТЛ на станции Лапшанга Семеновского района Горьковской области). 15 сентября 1949 г. арестован повторно УМГБ по Горьковской области («за принадлежность к антисоветской правотроцкистской организации») и 19 ноября 1949 г. ОСО при МГБ СССР осужден на вечное поселение в Тюхтетский район Красноярского края. Находясь на поселении, работал на поденных работах и техническим руководителем местного промкомбината. В июле 1954 г. освобожден на основании Указа Президиума Верховного Совета СССР от 27 марта 1953 г. Реабилитирован в мае 1957 г. С 1955 г. на пенсии, проживал в г. Москве. Майор ГБ (1936 г.). Орден Трудового Красного Знамени Таджикской ССР (1930 г.), знак «Почетный работник ВЧК-ГПУ» (1927 г.), медаль «XX лет РККА» (1938 г.).

Гинесин Самуил Абрамович (1904–?). Образование среднее. Член КП с января 1931 г. В 1929–1930 гг. уполномоченный СО Харьковского облотдела ГПУ, в дальнейшем в январе — июле 1934 г. начальник 2 от-

деления СПО Донецкого облотдела ГПУ. В июле 1934 — августе 1937 гг. начальник отделения СПО — 4 (СПО) отдела УГБ УНКВД по Донецкой области, затем заместитель начальника 4 отдела УГБ УНКВД по Винницкой области. С октября 1937 г. начальник 4 отдела УГБ УНКВД по Каменец-Подольской области, с июня 1938 г. врид. начальника 4 отдела УГБ УНКВД по Харьковской области. В июле 1938 — июне 1939 гг. начальник 4 отдела УГБ УНКВД по Харьковской области. В июне 1939 г. откомандирован в распоряжение НКВД СССР. В июле 1939 г. уволен из НКВД вовсе «за невозможностью дальнейшего использования в работе ГУГБ НКВД». Участник Великой Отечественной войны. На 1945 г. заместитель директора по найму и увольнению рабочей силы завода № 174 им. К. Е. Ворошилова (г. Омск). О дальнейшей судьбе информация отсутствует. Старший лейтенант ГБ (1936 г.). 2 ордена Красной Звезды (1945 г.), знак «Почетный работник ВЧК-ГПУ» (1938 г.), медаль «За оборону Сталинграда».

Гинзбург Исаак Григорьевич (1892–1964). Уроженец г. Гомеля. Образование высшее. Член КП. В 1919 — ноябре 1930 гг. заведующий Тамбовским губернским, затем окружным отделом здравоохранения, в дальнейшем санитарный инспектор и санитарный инспектор 1 инспекторского отделения ГУЛАГа ОГПУ СССР. С 1932 г. санитарный инспектор ГУЛАГа ОГПУ СССР, с июля 1934 г. начальник 7 отделения ГУЛАГа НКВД СССР. В августе 1935 — сентябре 1937 гг. начальник Санитарного отдела ГУЛАГа НКВД СССР и главный санитарный инспектор по местам заключения ГУЛАГа НКВД СССР, одновременно с сентября 1936 г. начальник Санитарного отдела Дмитровского ИТЛ НКВД и строительства канала «Москва-Волга». В сентябре 1937 г. откомандирован в распоряжение Наркомата связи СССР: начальник Главной санитарной инспекции Наркомата связи СССР. В 1938 г. арестован и 7–9 апреля 1939 г. ВТ Московского округа внутренних войск НКВД приговорен к ВМН[13][**121**]. Определением ВК ВС СССР от 16 августа 1939 г. расстрел заменен на 20 лет лишения свободы. 6 августа 1955 г. ВК ВС

13. Из обвинительного заключения на И. Г. Гинзбурга: «...ГИНЗБУРГ, работал начальником санитарного отдела ГУЛАГа, не проводил необходимой санитарной работы. Тюрьмы и лагеря были предоставлены самим себе. На работу принимались социально-чуждые и враждебные элементы, которые допускали ослабление режима осужденным за контрреволюционные преступления. Плохое медицинское и санитарное обслуживание приводило к значительной смертности заключенных. ГИНЗБУРГОМ были созданы благоприятные условия к освобождению по болезни осужденных за контрреволюционные преступления..» // Звенья: Исторический альманах. Вып. 1. Всесоюзное историко-просветительское Общество «Мемориал». — М.: СПб.: Прогресс; Феникс; Atheneum, 1991. — С. 394.

СССР реабилитирован. После освобождения из лагеря в 1955 г., проживал в г. Москве. Похоронен на Востряковском кладбище. Военврач 1 ранга (1936 г.). Орден Трудового Красного Знамени (1937 г.).

Гирин Александр Михайлович (1895–1955). Уроженец г. Москвы. Из семьи мещанина. Член КП. Образование среднее. В органах ГБ с 1920 г. В 1922–1924 гг. сотрудник КРО Московского губотдела ГПУ, затем на работе в аппарате КРО ОГПУ СССР (одновременно на 1923 г. заведующий иностранным отделением Отдела управления Моссовета). В 1926–1928 гг. заведующий отделением по делам иностранцев Административного отдела Моссовета[14], в дальнейшем вновь на работе в аппарате КРО ОГПУ СССР. С 1930 г. на руководящей работе в ОО ОГПУ СССР, с 1931 г. — в аппарате АОУ ОГПУ СССР, с 1932 г. — в аппарате ИНО ОГПУ СССР. В 1933 г. был откомандирован в распоряжение ПП ОГПУ по Московской области, в дальнейшем сотрудник паспортного отдела УРКМ ПП ОГПУ-УНКВД по Московской области. С 1935 г. начальник отделения виз и регистрации (ОВИР) УРКМ УНКВД по Московской области (одновременно до 1936 г. состоял в действующем резерве ГУГБ НКВД СССР). Арестован 23 июля 1937 г. и 29 декабря 1939 г. был осужден на 3 года лишения свободы. Реабилитирован. Похоронен на Новодевичьем кладбище в г. Москве. Капитан милиции (1936 г.).

Гитлин Ефим Давидович (1903–27.10.1943). Уроженец г. Гомеля Могилёвской губернии. Член КП с 1924 г. В органах ГБ с 1921 г. До 1937 г. сотрудник УГБ УНКВД по Казахской АССР, затем помощник начальника 3 (КРО) отдела УГБ НКВД Казахской ССР, в дальнейшем (до апреля 1939 г.) врид. начальника 8 отдела (оборонная промышленность) 1 Управления НКВД Казахской ССР. В апреле 1939 г. уволен из органов НКВД «за невозможностью использования на работе в ГУГБ НКВД». В дальнейшем проживал в г. Чимкенте Южно-Казахстанской области. В июне 1941 г. призван на службу в действующую армию: (на сентябрь 1943 г.) заместитель командира (по политчасти) 368 стрелкового полка 149 стрелковой дивизии 65 армии (Центральный и Белорусский фронты). Погиб в бою близ деревни Крупейки Лоевского района Гомельской области. Похоронен в братской могиле в деревне Крупейки Лоевского района Гомельской области. Лейтенант ГБ (1936 г.), майор

14. Основные задачи отделения: учет иностранных граждан и выдача им видов на жительство, выдача заграничных паспортов и разрешений на выезд за границу иностранцам и гражданам СССР, рассмотрение заявлений о репатриации, оптации и принятии в гражданство СССР // Вся Москва. Адресная и справочная книга на 1926 г. — М.: Изд-во М. К. Х., 1926. — С. 250.

Также А. М. Гирин являлся автором книги: Льготы при выезде за границу и получении иностранцами видов на жительство. — М.: АОМС, 1927.

(на сентябрь 1943 г.). Орден Красной Звезды (1937 г.), орден Красного Знамени (1943 г.).

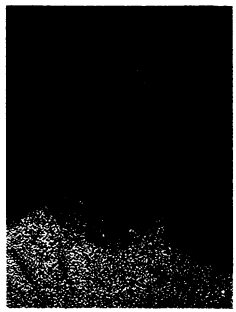

Глебов-Юфа З. Н.

Глебов-Юфа Зиновий Наумович (1903–28.01.1940). Уроженец г. Ромны Черниговской губернии. Из семьи служащего мельницы (по другим данным — из мещанина, занимающегося торговлей, в дальнейшем служащего коммерческой конторы). Экстерном сдал экзамен за 3 класса коммерческого училища в г. Ромны, в 1919 г. экстерном сдал экзамен за 5 классов реального училища, в 1919–1920 гг. учился на военно-политических курсах РККА в г. Полтаве и в военно-инженерном техникуме в г. Петрограде. Член КП с марта 1938 г. (в 1920–1921 гг. состоял в КП, был исключен за пьянство). С апреля 1912 г. мальчик-упаковщик в обувном и мануфактурном магазинах, упаковщик на конфетной фабрике в г. Ромны, с декабря 1916 г. на учебе в г. Ромны. В декабре 1919–мае 1920 гг. на учебе в г. Полтаве, затем на учебе в г. Петрограде. В июне 1920 — августе 1921 гг. контролер Полтавской губернской инспекции РКИ, затем помощник инспектора губернской инспекции РКИ в г. Ромны. В органах ГБ с октября 1921 г. С 1924 г. помощник уполномоченного военной группы и помощник уполномоченного СО Прилукского окротдела ГПУ, с 1926 г. помощник уполномоченного СО Екатеринославского окротдела ГПУ, затем помощник уполномоченного СО СОУ ГПУ УССР. В 1927–1929 гг. уполномоченный СОО Кременчугского окротдела ГПУ, уполномоченный СОО Тульчинского окротдела ГПУ, затем уполномоченный и старший уполномоченный СОО — СО Запорожского окротдела ГПУ. С сентября 1930 г. уполномоченный СО — СПО Одесского сектора — оперсектора ГПУ, с марта 1932 г. начальник 4 отделения СПО Одесского облотдела ГПУ. В марте 1934 — июле 1935 гг. начальник 2 отделения СПО Одесского облотдела ГПУ-УГБ УНКВД по Одесской области, затем состоял в распоряжении ОК НКВД УССР. С октября 1935 г. оперуполномоченный, помощник начальника 2 отделения СПО УГБ НКВД УССР, с марта 1936 г. начальник 7 отделения СПО УГБ НКВД УССР. В апреле 1936 — марте 1937 гг. начальник 7 отделения СПО — 4 (СПО) отдела ГУГБ НКВД СССР, затем начальник 10 отделения 4 отдела ГУГБ НКВД[15], с июня

15. Летом 1937 г. арестованные бывшие начальник 4 отдела УГБ УНКВД по Черниговской области Н. А. Григоренко и помощник начальника 4 отдела УГБ НКВД УССР С. С. Брук дали показания о причастности Глебова-Юфы к антисоветскому заговору в НКВД УССР. Нарком внутренних дел УССР И. М. Леплевский лично следил за тем, кого можно записывать в заговорщики, а кого нет.

1938 г. заместитель начальника 4 (СПО) отдела 1 Управления НКВД СССР. С сентября 1938 г. начальник отделения 2 (СПО) отдела ГУГБ НКВД СССР. 14 ноября 1938 г. арестован[16] и 28 января 1940 г. ВК ВС СССР по ст. ст. 58-7, 58-8 и 58-11 УК РСФСР приговорен к ВМН[17]. Расстрелян. Определением ВК ВС РФ от 28 января 2014 г. признан не подлежащим реабилитации. Старший лейтенант ГБ (1936 г.), капитан ГБ (1937 г.), майор ГБ (1937 г.). Орден Ленина (1937 г.), знак «Почетный работник ВЧК-ГПУ» (1938 г.). В органах ОГПУ-НКВД работал младший брат — **Юфа Григорий Наумович** (1909–?). Уроженец г. Ромны. Из семьи служащего мельницы (по другим данным — из семьи мещанина, занимающегося торговлей). Образование низшее. Член КП с 1931 г. В 1925–1927 гг. на секретной работе в Роменском окротделе ГПУ, в дальнейшем в аппарате ГПУ УССР и в Днепропетровском оперсекторе — облотделе ГПУ. С июля 1934 г. врид. начальника Покровского РО НКВД (Днепропетровская область), с апреля 1935 г. сотрудник СПО УГБ НКВД УССР. В 1936–1937 гг. начальник Балтского РО НКВД (Молдавская АССР), затем начальник 4 (СПО) отделения УГБ НКВД Молдавской АССР. С июля 1938 г. врид. помощника и помощник начальника 4 отдела 1 Управления НКВД УССР. В декабре 1938 г. арестован и 31 де-

---

Начальник 4 (СПО) отдела ГУГБ НКВД СССР М. И. Литвин затребовал «клеветников» в Москву, где путем передопросов заставил отказаться от своих показаний против Глебова-Юфы. Впоследствии Брук был расстрелян, а Григоренко освобожден из под-стражи. В 1938 г. Глебов-Юфа уже лично допрашивал бывшего наркома внутренних дел Леплевского.

16. Во время следствия З. Н. Глебов-Юфа стал проявлять признаки психического расстройства. В его уголовном деле имеются три акта судебно-медицинской экспертизы, в которых сообщалось, что «...ГЛЕБОВ-ЮФА страдает психогенным душевным расстройством в форме тюремного параноида (бреда) болезни, приходящей, излечимой и не освобождающей от ответственности» // *Жуковский В. С.* Лубянская империя НКВД, 1937–1939: [Арх. материалы, связанные с арестом, следствием, осуждением и посмертной реабилитацией отца авт. С. Б. Жуковского]. — М.: Вече, 2001. — С. 237.

17. Среди предъявленных Глебову-Юфе обвинений были: принадлежность к антисоветскому заговору в НКВД СССР, выбросил из показаний арестованного секретаря Дальневосточного крайкома ВЛКСМ компрометирующий материал на генсека ЦК ВЛКСМ А. В. Косарева, отказался брать показания у арестованных М. Н. Тухачевского и А. И. Корка на комдива Е. Н. Сергеева, сфальсифицировал документы и путем вымогательства требовал от арестованных вымышленных показаний на ряд ответственных работников и чекистов Закавказья и Азербайджана (М. Д. Багирова и Б. З. Кобулова) / «Герои из 37-го». Беседа Бориса Викторова и журналиста Александра Афанасьева // Комсомольская правда. — 1988. — 21 августа.

кабря 1938 г. ВТ пограничных и внутренних войск НКВД Киевского округа по ст. 206-17 УК УССР (193-17 УК РСФСР) приговорен к ВМН[18]. Расстрелян. Не реабилитирован. Младший лейтенант ГБ (1936 г.), лейтенант ГБ (1938 г.). Знак «Почетный работник ВЧК-ГПУ» (1938 г.).

Глина Илья (Израиль) Ильич (1908–1960). Родился в г. Харькове в семье сапожника. Окончил 2 курса рабфака ГПУ УССР (1929 г.). Член КП с марта 1937 г. В органах ГБ с мая 1924 г. В феврале 1932 — июле 1934 гг. сотрудник Одесского облотдела ГПУ, затем сотрудник УНКВД по Одесской области. В сентябре 1935 — октябре 1937 гг. сотрудник Николаевского ГО НКВД, затем заместитель начальника 3 (КРО) отдела УНКВД по Николаевской области. С апреля 1938 г. начальник отдела НКВД Казахской ССР, с марта 1939 г. начальник УНКВД по Северо-Казахстанской области. В марте — августе 1941 г. начальник УРКМ и заместитель наркома внутренних дел Казахской ССР, затем заместитель наркома внутренних дел Казахской ССР. С мая 1942 г. заместитель начальника ОО НКВД 24 армии (Южный фронт), с сентября 1942 г начальник ОО НКВД 64 армии (Сталинградский и Воронежский фронты)[19]. В мае — ноябре 1943 гг. начальник ОКР «Смерш» 7 Гвардейской армии (Степной фронт), затем врид. заместителя и заместитель начальника УКР «Смерш» 1 Украинского фронта. С мая 1945 г. заместитель начальника

18. Приговором ВТ пограничных и внутренних войск Киевского округа от 31 декабря 1938 г. Г. Н. Юфа был признан виновным в том: «...что, будучи в 1938 году начальником 4-го отделения УГБ УНКВД МАССР и злоупотребляя своим служебным положением из низменных и карьеристских побуждений систематически создавал провокационные дела против ряда советских граждан с обвинением их в тягчайших контрреволюционных преступлениях путем фабрикации для этой цели фиктивных агентурных донесений и искусственного создания доказательств обвинения с помощью подчиненных ему сотрудников, практикуя при этом незаконные методы следствия, а также в том, что присвоил по фиктивным распискам причитающиеся сотруднику Кузьменко деньги» // Одесский мартиролог: Т. 3. — Одесса, ОКФА, 2005. — С. 585–586.

19. Из наградного листа на И. И. Глину (1943 г.): «В дни Отечественной войны с немецкими оккупантами показал себя преданным делу Партии ЛЕНИНА-СТАЛИНА и Социалистической Родине. Непосредственный активный участник обороны г. Сталинграда с частями 64 Армии с августа 1942 г. Как Нач. ОО НКВД 64 Армии, личным мужеством, выездами на передовую линию, провел большую работу по ликвидации изменнических групп и одиночек, шпионских элементов, поимки дезертиров, а также провел значительную работу по организации заградслужбы, фильтрации и направлении в действующие части из числа лиц, вышедших из окружения и плена противника...» / Общедоступный электронный банк документов «Подвиг Народа в Великой Отечественной войне 1941–1945 гг.» [электронный ресурс] // http://podvignaroda.mil.ru/

УКР «Смерш» Центральной группы войск, с декабря 1945 г. начальник УКР «Смерш» Степного ВО. В августе 1946 — июле 1949 гг. заместитель начальника УКР МГБ Туркестанского ВО, в дальнейшем заместитель начальника УКР МГБ Прибалтийского ВО. В декабре 1951 г. уволен из органов МГБ, в дальнейшем пенсионер, проживал в г. Москве. Младший лейтенант ГБ (1936 г.), старший лейтенант ГБ (1939 г.), капитан ГБ (1940 г.), майор ГБ (1942 г.), полковник ГБ (1943 г.). Орден «Знак Почета» (1940 г.), 3 ордена Красного Знамени (1943 г., 1945 г.), орден Красной Звезды (1944 г.), орден Кутузова 2 степени (1945 г.), орден Отечественной войны 1 степени, знак «Заслуженный работник НКВД» (1942 г.).

Глузберг (Глузберг-Боскис) Борис Самойлович (1897–25.09.1938). Родился в мест. Клевань Ровенского уезда Волынской губернии. Из семьи брокера лесопильного завода. Окончил еврейское ремесленное училище «Общество труда» (1915 г.). Член КП с 1932 г. (в 1916–1917 гг. член РСДРП(м), в 1918–1921 гг. состоял в КП, но был исключен как «бывший меньшевик»). В 1915–1917 гг. токарь и слесарь-инструментальщик на оборонных заводах г. Одессы, затем рядовой 164 Казанского запасного полка. С 1916 г. вновь слесарь-инструментальщик и токарь на оборонных заводах в г. Одессе. С 1917 г. на службе в Красной Гвардии и РККА. В органах ГБ с ноября 1920 г. С марта 1926 г. уполномоченный ОО 24 Могилёв-Подольского погранотряда ОГПУ, с сентября 1926 г. уполномоченный ИНФО ГПУ УССР. В мае 1928 — марте 1931 гг. начальник 2 отделения ИНФО ГПУ УССР, затем начальник 6 отделения ОО ГПУ УССР. С июля 1931 г. начальник 4 отделения ОО ГПУ УССР[20], с марта 1933 г. помощник начальника ОО Винницкого облотдела ГПУ. В июле 1934 — апреле 1936 гг. помощник начальника ОО УГБ УНКВД по Винницкой области, затем начальник 1 отделения ОО,

20. Из наградного листа на Б. С. Глузберга, подписанного председателем ГПУ УССР С. Ф. Реденсом: «Старый работник по линии информации, с большим практическим опытом. Является одним из инициаторов и организаторов внутренней информации. В 1920 г. был командирован для организации осведомительной сети на границу и, наладив там работу, перебрасывается на Первомайщину, и, несмотря на тяжелые условия работы, сумел создать работоспособную информационную сеть. Работая на границе, являлся одним из инициаторов на Подолии по организации резидентур, перестраивая в связи с этим всю систему работы. Своей агентурной работой принимал активное участие в ликвидации диверсионных банд Кушнира и др. Провел большую организационную работу по уточнению и совершенствованию методов информационной работы. Проработал ряд специальных положений по организации информации на селе и в промышленности. Во время следствия по делу „Весна“ был начальником группы оперативной техники, сумев эту сложную работу в короткий срок наладить и поставить на должную высоту» // ОГА СБУ, Одесса. Д. 2250. Л. 17–18.

помощник начальника и заместитель начальника ОО УГБ УНКВД по Винницкой области. С января 1937 г. врид. начальника и начальник 5 (ОО) отдела УГБ УНКВД по Винницкой области, с августа 1937 г. начальник 5 отдела УГБ УНКВД по Одесской области. 22 февраля 1938 г. был арестован и 25 сентября 1938 г. ВК ВС СССР приговорен к ВМН[21]. Расстрелян в г. Киеве. Не реабилитирован. Старший лейтенант ГБ (1936 г.). Знак «Почетный работник ВЧК-ГПУ» (1932 г.). В органах ГБ работал младший брат: **Боскис (Боскис-Глузберг) Семен Самойлович** (1900–?). Уроженец мест. Клевань Ровенского уезда Волынской губернии. Из семьи брокера лесопильного завода. Образование низшее. Кандидат в члены КП с 1937 г. В органах ГБ с 1922 г. С 1930 г. помощник уполномоченного КРО Одесского окротдела ГПУ, затем помощник уполномоченного группы ИНО ОО Одесского оперсектора ГПУ, в дальнейшем на работе в ИНО Молдавского облотдела ГПУ-УНКВД по Молдавской АССР. В 1935–1937 гг. сотрудник 25 Молдавского погранотряда НКВД, до апреля 1938 г. помощник оперуполномоченного 25 Молдавского погранотряда НКВД. Арестован 28 (по другим данным — 18) апреля 1938 г.[22] и 10 ноября 1939 г. решением ОСО при НКВД «за контрабандную деятельность и антисоветскую агитацию» выслан на жительство в г. Акмолинск Казахской ССР на 3 года. С июля 1941 г. в рядах РККА. На 1956 г. проживал в г. Чернигове. Из-за грубейших на-

21. Судом Б. С. Глузберг был признан виновным в том, что являлся участником шпионской диверсионно-террористической организации, с 1935 г. занимался шпионажем в пользу английской разведки. В 1936 г. примкнул к право-троцкистской организации в НКВД УССР, в своей работе не принимал надлежащих мер к реализации агентурных материалов. 15 ноября 1958 г. ГВП СССР отказала в пересмотре дела «за преступные нарушения соцзаконности и необоснованные аресты советских граждан» // ОГА СБУ, Чернигов. Д. 17740-ФП. Л. 105–109.

22. До августа 1938 г. Боскис-Глузбер не признавал выдвигаемых против него обвинений, но после этапирования в г. Киев, где к нему были применены меры физического воздействия, дал признательные показания о том, что он «...являлся участником предательской, троцкистской, шпионской деятельности, направленной на подрыв мощи Советского Союза, на расчленение его, на отторжение Украины и Белоруссии, на свержение Советской власти, на реставрацию в стране капитализма». В ходе следствия дал развернутые показания о «преступной деятельности» ряда сотрудников органов НКВД (Роголя, Ратынского-Футера, Геплера и др.). По словам бывшего начальника отделения ИНО УГБ НКВД УССР М. Л. Тимошенко именно Боскис-Глузберг «...всегда был трусом... он оклеветал Зотова-Задова Даниила и др..» / *Анисимов Н. Л., Оппоков В. Г.* Слуга анархии и порядка // Военно-исторический журнал. — 1990. — № 2. — С. 89–90.

рушений соцзаконности в период 1937–1938 гг. в реабилитации было отказано. Старший лейтенант (1936 г.).

Гоберман Макс Ефимович (1904–25.04.1958). Уроженец г. Минска. Из семьи мелкого торговца. Окончил Белорусский госуниверситет (1924 г.). Состоял в КП до 1929 г., выбыл из партии в связи с получением судимости. До 1920 г. на иждивении родителей в г. Минске, затем на канцелярской работе в аппарате Наркомата продовольствия БССР. В 1921–1924 гг. на учебе в Белорусском госуниверситете, в дальнейшем на работе в органах ГБ: помощник уполномоченного, уполномоченный и старший уполномоченный ПП ОГПУ по Западному/Белорусскому ВО. В 1929 г. арестован и осужден за совершение преступлений по должности. В 1931 г. был возвращен на работу в органы ГБ: врид. старшего уполномоченного и старший уполномоченный информационно-следственного отделения (ИСО) Управления Северных лагерей особого назначения ОГПУ, с 1932 г. уполномоченный ИСО и оперуполномоченный 3 отдела Управления Беломорско-Балтийского ИТЛ ОГПУ. В 1933–августе 1937 гг. оперуполномоченный, начальник 4 отделения и помощник начальника 3 отдела Управления Дмитровского ИТЛ ОГПУ-НКВД. В августе 1937 г. освобожден от занимаемой должности и откомандирован на работу в аппарат ГУЛАГа НКВД СССР: помощник начальника 1 отделения 3 отдела ГУЛАГа НКВД СССР, с июля 1939 г. старший инспектор УРО ГУЛАГа НКВД СССР. В ноябре 1939 — мае 1943 гг. на работе в УПВ-УПВИ НКВД СССР: старший инспектор УРО, заместитель начальника 2 отдела УПВИ. С мая 1943 г. заместитель начальника 8 отделения ОББ НКВД СССР, с октября 1944 г. начальник отделения по борьбе с дезертирством ОББ НКВД СССР, в дальнейшем на работе в аппарате ГУЛАГ НКВД-МВД СССР. В сентябре 1950 г. был уволен в запас МВД по болезни. Умер в г. Москве, похоронен на Востряковском кладбище. Младший лейтенант ГБ (1937 г.), капитан ГБ, майор ГБ, подполковник. Орден Трудового Красного Знамени (1937 г.).

Говберг (Говберг-Голодубов) Григорий Ефимович (1902–14.08.1942). Родился в г. Александровске Екатеринославской губернии. Из семьи служащего каменного карьера. В 1911–1914 гг. учился в еврейской религиозной школе «Талмуд-Тора». Член КП с 1921 г. С 1914 г. ученик кустаря и подмастерье в парикмахерской в г. Александровске Екатеринославской губернии, с июня 1919 г. на службе в РККА. В 1921 г. заведующий экспедицией Запорожского губотдела КП(б) Украины, заведующий учетом и распределением рабочей молодежи Запорожского губернского отдела труда. В органах ГБ с ноября 1921 г. В августе 1925 — октябре 1929 гг. помощник уполномоченного и уполномоченный СО Николаевского окротдела ГПУ, затем уполномоченный, старший уполномоченный и оперуполномоченый СО-СПО Луганского окрот-

дела-горотдела ГПУ. С сентября 1932 г. начальник Ровенецкого РО ГПУ (Донецкая область), с февраля 1934 г. начальник Славянского ГО ГПУ-НКВД (Донецкая область). В марте 1937 — мае 1938 гг. начальник Горловского ГО НКВД (Донецкая область), затем начальник Мариупольского ГО НКВД (Донецкая область). С июля 1938 г. и. о. начальника 9 (сельскохозяйственного) отдела УГБ УНКВД по Сталинской области, в июне 1939 г. уволен из НКВД в запас «в связи с невозможностью дальнейшего использования на работе в ГУГБ НКВД». С ноября 1938 г. начальник отдела механизации Украинского дорожного треста НКВД. В апреле — июне 1939 гг. начальник отдела Управления трудовых поселений НКВД УССР, затем начальник отдела и заместитель начальника УПО НКВД УССР. С 1941 г. старший оперуполномоченный 4 отдела НКВД УССР. Пропал без вести 14 августа 1942 г. Старший лейтенант ГБ (1936 г.).

Говлич (Говбиндер) Марк Ильич (Маркус Ильевич) (1902–22.09.1938[23]). Родился в г. Екатеринославе. Из семьи закройщика. Окончил 4 класса еврейского казенного училища в г. Екатеринославе (1915 г.). Член КП с октября 1917 г. В органах ГБ с апреля 1919 г.[24] С августа 1923 г. уполномоченный КРО Екатеринославского губотдела ГПУ[25], с декабря 1924 г.

23. В 1950-е гг. родственникам было сообщено, что М. И. Говлич 4 января 1943 г. умер в местах лишения свободы.

24. Из послужного списка М. И. Говлича за 1924 г.: с 1919 г. — старший делопроизводитель ОАЧ ОО 1 конной армии (2 месяца); с 1919 г. — секретарь информационной части ОО 1 конной армии (4 месяца); с 1920 г. — военный следователь ОО 14-й кавдивизии (3,5 месяца); с 1920 г. — начальник информационной части ОО 1 конной армии (6 месяцев); с 1920 г. — старший военный следователь ОО 1 Конной армии (2,5 месяца); с 1921 г. — начальник отдела разработки с совмещением должности уполномоченного по контрреволюции ОО 14 кавдивизии (6 месяцев); с 1921 г. — заместитель начальника КРО Екатеринославской губ. ЧК (3 месяца); с 1922 г. — начальник Информационно-агентурной группы Екатеринославского губотдела ГПУ (2,5 месяца); с 12.06.1922 г. — врид. заместителя начальника информации Екатеринославского губотдела ГПУ; с 23.08.1922 г. — уполномоченный информации Екатеринославского губотдела ГПУ по Александровскому уезду; с 29.12.1922 г. — начальник Мелитопольского окротделения ГПУ Екатеринославской губернии; с 21.03.1923 г. — помощник начальника Мелитопольского окротделения ГПУ; с 05.07.1923 г. — в резерве назначения, с 04.08.1923 г. — уполномоченный КРО Екатеринославского губотдела ГПУ; с 17.12.1924 г. — откомандирован в Высшую Пограничную школу // ЦГАВОВУ. Ф. 288. Оп. 7. Д. 328.

25. Из служебной характеристики М. И. Говлича за январь 1924 г.: «Задания выполняет. Подбирать работников и руководить ими умения не проявляет. Организаторских и администраторских способностей нет. Работоспособ-



Говлич М. И.

курсант ВПШ ОГПУ СССР. В августе 1925 — декабре 1927 гг. начальник ОББ и помощник начальника (по СОЧ) 23 Каменец-Подольского погранотряда ОГПУ, затем начальник 2 отделения ИНФО СОУ ГПУ УССР. С мая 1928 г. начальник УЧОСО Сталинского окротдела ГПУ, с декабря 1928 г. помощник начальника Сталинского окротдела ГПУ. В августе — октябре 1930 г. помощник начальника Зиновьевского окротдела ГПУ, затем начальник ИНФО Днепропетровского оперсектора ГПУ. С апреля 1931 г. начальник СПО Днепропетровского оперсектора ГПУ, с февраля 1932 г. начальник СПО Днепропетровского облотдела ГПУ. В июле — августе 1934 г. начальник СПО УГБ УНКВД по Днепропетровской области, в дальнейшем начальник СПО УГБ УНКВД по Харьковской области. С января 1937 г. заместитель начальника 4 (СПО) отдела УГБ НКВД УССР, в июне 1937 г. отстранен от занимаемой должности и арестован на 30 суток. В сентябре 1937 — июне 1938 гг. начальник УНКВД по Амурской области. Арестован 29 июля 1938 г. и 20 сентября 1938 г. выездной сессией ВК ВС СССР по ст. ст. 58-7, 58-8 и 58-11 УК РСФСР приговорен к ВМН. Расстрелян. Определением ВК ВС РФ от 7 октября 2014 г. признан не подлежащим реабилитиации. Капитан ГБ (1936 г.). Орден Красной Звезды (1938 г.), знак «Почетный работник ВЧК-ГПУ» (1934 г.).

Гозин Яков Евсеевич (Овсеевич) (1903–?). Родился в мест. Бешенковичи Лепельского уезда Витебской губернии. Окончил 5 классов гимназии и 3 курса факультета права и хозяйства Белорусского госуниверситета. Член КП с 1925 г. В органах ГБ с 1921 г. С 1924 г. уполномоченный, старший уполномоченный и (с декабря 1929 г.) начальник 3 отделения СО ПП ОГПУ по Белоруссии, с июля 1931 г. начальник 1 отделения СПО ПП ОГПУ по БССР. В июле 1934 — августе 1935 гг. начальник отделения СПО и заместитель начальника СПО УГБ НКВД БССР, затем начальник ЭКО УГБ НКВД БССР. В декабре 1936 — апреле 1937 гг. заместитель начальника 3 (КРО) отдела УГБ НКВД БССР, в дальнейшем в распоряжении НКВД СССР. С июня 1937 г. начальник ДТО ГУГБ НКВД по метрополитену им. Л. М. Кагановича (г. Москва), с ноября 1937 г. начальник ДТО ГУГБ НКВД Западной железной дороги. В феврале 1938 г.

ность — 8 часов в сутки. Особых заслуг в секретно-оперативной работе не имеет. Энергия, дисциплинированность, настойчивость — слабая. Умение владеть собой — слабое. Свою ошибку признает в редких случаях». // ЦГАВОВУ. Ф. 288. Оп. 7. Д. 328. Л. 4об.

приказ об этом назначении отменен, в дальнейшем откомандирован в распоряжение УНКВД по Ленинградской области. С марта 1938 г. заместитель начальника 4 (СПО) отдела УГБ УНКВД по Ленинградской области, в дальнейшем (с июня 1938 г.) начальник 9 (сельскохозяйственного) отдела 1 Управления УНКВД по Ленинградской области. 19 декабря 1938 г. арестован и 29 октября 1939 г. решением ОСО при НКВД СССР по ст. ст. 58-10 и 58-11 УК РСФСР приговорен к 8 годам лишения свободы. Срок наказания отбывал в Северо-Уральском ИТЛ НКВД (Свердловская область). 2 декабря 1946 г. освобожден из мест заключения по отбытию срока наказания. 16 апреля 1955 г. ВК ВС СССР реабилитирован. Капитан ГБ (1935 г.). Орден Трудового Красного Знамени Белорусской ССР (1932 г.), знак «Почетный работник ВЧК-ГПУ» (1933 г.).

Голуб Наум Абрамович (1895–19.05.1939). Родился в г. Вилейка Виленской губернии. Из семьи рабочего обувной фабрики. Окончил 4-классное городское училище в г. Вилейке и Саратовский промышленный институт (1930 г.). Член КП с ноября 1919 г. (в 1917 г. состоял в ЕСДРП «Поалей Цион»). С 1916 г. в г. Саратове: конторщик, счетовод и делопроизводитель ряда гражданских учреждениях, с 1918 г. делопроизводитель 1, 4 и 5 районных жилищных отделов в г. Саратове. В 1919–1921 гг. на службе в РККА: письмоводитель, приемщик, комиссар хлебопекарен Туркестанского фронта, начальник отдела труда и начальник экспедиции при политотделе 25 стрелковой дивизии, затем на партийно-советской работе в Саратовской губернии и Саратовском округе (НВК) и в Саратовской области. В органах ГБ с ноября 1934 г. До августа 1937 г. начальник отделения 3 (КРО) отдела УГБ УНКВД по Ленинградской области, затем начальник 2 отделения 3 отдела и помощник начальника 3 отдела УГБ УНКВД по Ленинградской области[26].

26. Н. А. Голуб руководил и активно участвовал в фабрикации дела о т. н. «троцкистской шпионско-террористической и вредительской группы» среди писателей (главным образом сотрудников знаменитого «Лендетиздата») и востоковедов. В числе арестованных по этому делу оказались: известный советский детский поэт и писатель Н. М. Олейников, основатель школы отечественного японоведения Н. И. Конрад, выдающийся советский японовед Н. А. Невский, известный советский востоковед, основатель и бывший ректор Ленинградского восточного института (ЛВИ) в 1931–1932 гг. А. М. Шами (И. Н. Тепер) и др. После серии допросов «с пристрастием» во 2 (восточном) отделении 3 отдела УГБ УНКВД области Н. А. Невский дал показания о том, что он в 1929 г. был завербован японской разведкой, а переехав в Ленинград, «...создал шпионскую сеть японской разведки, собиравшую данные о расположении и численности военных частей, количестве и состоянии аэродромов, продукции оборонных заводов, а также характеристики профессорско-преподавательского состава ЛВИ, сведения о личном составе особого сектора ЛВИ...». Все

В 1938 г. откомандирован на работу в Свердловск: начальник АХО-АХУ УНКВД по Свердловской области. Арестован 26 января 1939 г. в г. Свердловске, этапирован в г. Ленинград[27]. 21 мая 1939 г. уголовное

собранные сведения Невский якобы передавал сотруднику японского посольства в Москве Абэ Йоши. О том, в какой обстановке фабриковалось это уголовное дело, свидетельствовал в дальнейшем бывший сотрудник УНКВД Бураков: «Шами с первого дня был взят на „конвейер" и свыше 36 суток денно и нощно, опускаясь только на обед и ужин, в общей сумме на один час, стоял в кабинете допроса, подвергаясь адским избиениям... 36 суток простоявший на ногах человек почти полностью стал разлагаться. Ботинки и брюки его лопались от ужасных опухолей и отеков, зубы расшатались, в кабинете и коридоре, где он проходил еле передвигающейся походкой, оставался столб удушающего смрада. За эти 36 суток он научился стоя спать с открытыми глазами, на ходу обедать, часами стоять на одной ноге и т. п...» // *Лукин Е. В.* На палачах крови нет: Типы и нравы Ленинградского НКВД. — СПб.: Библиополис, 1996. — С. 38–39.

Из показания бывшего сотрудника 3 отдела УГБ УНКВД по Ленинградской области Г. Г. Мирзоева (09.04.1956 г.): «....ГОЛУБ был работник по восточной линии очень слабый и в связи с этим своим подчиненным не оказывал соответствующей помощи в работе. Он был очень нервный и с сотрудниками отделения груб. Грубость у него проявлялась и при допросе арестованных. Бывали случаи, когда ГОЛУБ заставлял арестованных простаивать на допросах ночами и этим добился от них вымышленных показаний. В 1937 году был такой порядок, что каждый уполномоченный, получивший какие-либо показания от арестованного, протокол допроса отдавал корректировать начальнику отделения. Когда же протоколы допросов приносили на корректировку ГОЛУБУ, то он изменял их в сторону усиления, тем самым фальсифицировал показания арестованных. После этого протоколы давались на подпись арестованным, и если кто-либо из последних был не согласен с внесенными в протокол изменениями и протокол не подписывал, его опять заставляли стоять на допросах до тех пор пока он не подпишет протокол. Таким образом, от арестованных брались вымышленные показания. Обычно с арестованными, которых заставляли стоять на допросах, ГОЛУБ сам не сидел, а заставлял это делать других подчиненных, в том числе и меня. Кроме того, ГОЛУБ давал нам указания арестовывать тех советских граждан, которые когда-либо бывали за границей, хотя никаких материалов о их преступной деятельности в УНКВД по Ленинградской области не было. Эти указания ГОЛУБА мы выполняли и арестовывали ни в чем повинных, советских граждан...» / Электронный архив НИЦ «Фонд Иофе» (г. Санкт-Петербург). Дело Лопухиной (Кукушкиной) Зинаиды Ивановны [электронный ресурс] // http://arch.memorial-nic.org/imageViewer/img?url=kJ2VmpyLws7JzsvNy8fOy9mei4uNws7Px8fN2YyajZaek8LO2ZiNkIqPws4=.

27. В постановлении об избрании меры пресечения и предъявлении обвинения Голубу Н. М. было сказано, что он изобличается в том, что, будучи опера-

дело в отношении Н. А. Голуба прекращено в связи со смертью (покончил жизнь самоубийством в тюремной камере (повесился)). Лейтенант ГБ (1936 г.), старший лейтенант ГБ (1937 г.). В органах ГБ работал старший брат — **Голуб Израиль Абрамович** (1893–?). Из семьи рабочего-обувщика. Окончил высшее начальное училище и экстерном сдал экзамен на звание домашнего учителя. Член КП с октября 1919 г. (в 1919 г. состоял в Еврейской СДРП «Поалей Цион»). С августа 1919 г. сотрудник ОО 2 Трудовой армии.

Голубчик Михаил Осипович (Иосифович) (1906–22.02.1940). Родился в г. Кременчуге Полтавской губернии. Из семьи рабочего. В 1931–1932 гг. на учебе в ВПШ ОГПУ СССР. Член КП с 1930 г. В 1928–1930 гг. на службе в РККА, с 1931 г. на работе в органах ГБ. В 1931–1932 гг. курсант ВПШ ОГПУ СССР, затем практикант и уполномоченный 2 отделения ЭКО ПП ОГПУ по ЗСК. С июля 1934 г. уполномоченный 2 отделения ЭКО УГБ УНКВД по ЗСК, с ноября 1935 г. начальник Сталинского ГО НКВД (ныне г. Новокузнецк), с марта 1936 г. начальник 1 отделения ЭКО УГБ УНКВД по ЗСК. В сентябре — ноябре 1936 г. помощник начальника ЭКО УГБ УНКВД по ЗСК, в дальнейшем заместитель начальника КРО — 3 отдела УГБ УНКВД по ЗСК. С июня 1937 г. врид. начальника 3 (КРО) отдела УГБ УНКВД по ЗСК, с сентября 1937 г. начальник 3 отдела УГБ УНКВД по Новосибирской области. С сентября 1937 г. в служебной командировке в МНР (в составе группы сотрудников НКВД, возглавляемой С. Н. Мироновым), с мая 1938 г. полпред СССР в МНР. В январе 1939 г. отстранен от занимаемой должности, в дальнейшем арестован, 21 февраля 1940 г. ВК ВС СССР приговорен по ст. ст. 58-1б, 58-8 и 58-11 УК РСФСР к ВМН[28]. Расстрелян. Определением ВК ВС РФ от 15 октября 2013 г. был признан не подлежащим реабилитации. Младший лейтенант ГБ (1936 г.), лейтенант ГБ (1936 г.), старший лейтенант ГБ (1937 г.), капитан ГБ (1938 г.). Орден Красной Звезды (1937 г.), знак «Почетный работник ВЧК-ГПУ» (1938 г.).

Гольдман Соломон Исаакович (1897–15.08.1942). Уроженец Черниговской губернии. Из семьи мелкого торговца. Член КП с 1927 г. В органах ГБ с 1920 г. В 1932–1934 гг. помощник начальника СПО Киевского облотдела ГПУ, затем помощник начальника СПО УГБ УНКВД по Киев-

тивным сотрудником УНКВД по Ленинградской области, «...допускал преступные методы в следственной работе, в связи с чем привлекается в качестве обвиняемого по ст. 193-17 п. „б" УК РСФСР» // СРАФ УФСБ по г. Санкт-Петербургу и Ленинградской области. Архивное уголовное дело № П-8381 на Голуба Н. М.

28. М. И. Голубчик был обвинен в том, что «...с мая 1937 г. являлся активным участником антисоветской террористической заговорщической организации, действовавшей в органах НКВД Новосибирской области» // *Павлов С. М.* Кузбасская голгофа. — Кемерово: Кузбассвузиздат, 2008. — С. 296.

ской области. С августа 1934 г. начальник 2 отделения СПО УГБ УНКВД по Киевской области, в дальнейшем заместитель начальника СПО УГБ УНКВД по Киевской области. С 1936 до января 1937 гг. начальник ЭКО УГБ УНКВД по Киевской области, затем начальник 4 (СПО) отдела УГБ УНКВД по Донецкой области. С мая 1938 г. заместитель начальника 4 отдела УГБ НКВД Украинской ССР, в дальнейшем (с августа 1938 г.) начальник 8 (промышленного) отдела 1 Управления НКВД Украинской ССР. В декабре 1938 г. откомандирован в распоряжение ГУЛАГа НКВД СССР, с октября 1939 г. заместитель начальника Управления Восточного железнодорожного ИТЛ НКВД СССР (г. Комсомольск-на-Амуре), затем (до декабря 1940 г.) заместитель начальника Управления Печорского ИТЛ НКВД. 15 января 1941 г. арестован и 15 августа 1942 г. решением ОСО при НКВД СССР приговорен к ВМН. Расстрелян. Реабилитирован. Капитан ГБ (1936 г.). Орден Красной Звезды (1937 г.), знак «Почетный работник ВЧК-ГПУ» (V). В органах ОГПУ-НКВД работала младшая сестра — **Гольдман Пера Исааковна** (1901–?). Из семьи мелкого торговца. Образование начальное. Член КП с 1927 г. В органах ГБ с 1922 по 1946 гг. В 1932–1938 гг. помощник уполномоченного, уполномоченный, оперуполномоченный СПО ГПУ — 4 отдела УГБ НКВД УССР. С октября 1938 г. старший инспектор, затем начальник отделения 1 спецотдела НКВД УССР. В феврале 1946 г. уволена из-за невозможности дальнейшего использования. Кандидат на спецзвание (1937 г), капитан ГБ (на 1944 г.). Орден Красного Знамени (1944 г.).

Гольдесгейм Шлема Вольфович (1893–12.1968). Родился в г. Бердичеве Киевской губернии. Из семьи торговца вином. Еврей. Окончил торговую школу в г. Бердичеве (1914 г.). Член КП с сентября 1919 г. (в декабре 1917 — сентябре 1919 гг. член Бунда). С июня 1914 г. на военной службе: рядовой и младший унтер-офицер 124 пехотного Воронежского полка, в январе 1918 г. демобилизован. В январе — августе 1918 г. безработный, затем сотрудник карточного бюро продовольственной управы и член конфликтной комиссии Союза торговых рабочих в г. Бердичеве, руководитель боевой дружины Бунда в г. Бердичеве. С сентября 1918 г. член правления Союза торговых служащих (г. Бердичев), с января 1919 г. помощник секретаря Бердичевского уездного исполкома, с апреля 1919 г. делопроизводитель НКВД УССР, в дальнейшем на службе в РККА. В органах ГБ с мая 1920 г.: уполномоченный и начальник оперативного отделения Оперода ВЧК-ГПУ РСФСР, затем уполномоченный КРО ОГПУ СССР. С 1926 г. заместитель председателя профсоюзной комиссии ОГПУ СССР, в дальнейшем уполномоченный КРО ОГПУ СССР, затем до июля 1934 г. секретарь ИНО ОГПУ СССР. В июле 1934 — ноябре 1935 гг. секретарь ИНО ГУГБ НКВД СССР, затем начальник 9 отделения ИНО — 7 отдела ГУГБ НКВД СССР. С 1938 г. на-

чальник отделения 5 (ИНО) отдела 1 Управления НКВД СССР, в августе 1938 г. уволен из НКВД в запас. В дальнейшем начальник конторы и базы конторы Мосснабречфлота, с сентября 1939 г. пенсионер НКВД, проживал в г. Москве, с июля 1940 г. начальник спецотделов заводов «Радио» и № 2 (г. Москва). В апреле — июле 1945 г. диспетчер цеха завода № 695 Наркомата электропромышленности СССР (г. Москва), в дальнейшем пенсионер, проживал г. Москве. Капитан ГБ (1935 г.). Знак «Почетный работник ВЧК-ГПУ» (1934 г.).

Гольдштейн Исаак Борисович (Исай Борухович)[29] (1895–?). Родился в г. Смоленске. Из семьи токаря-кустаря. Окончил 3 класса городского начального училища в г. Смоленске (1906 г.). Член КП с марта 1918 г. В 1906–1915 гг. ученик по токарному ремеслу и токарь мебельной фабрики Королькова в г. Смоленске. В 1915–1917 гг. на военной службе: рядовой 433 пехотного запасного Новгородского полка, рядовой 2 запасного артдивизиона, в дальнейшем на службе в отряде Красной Гвардии в г. Козлове Тамбовской губернии и г. Смоленске. В органах ГБ с мая 1918 г. С 1924 г. комендант участка 11 и 14 погранотрядов ОГПУ, в 1926–1928 гг. комендант участка 16 Кайдановского погранотряда ОГПУ, затем заместитель начальника ОО ОГПУ 27 стрелковой дивизии. С 1929 г. начальник ОО ОГПУ 11 стрелкового корпуса, с 1930 г. начальник ОО ОГПУ 5 дивизии. В 1931 — мае 1932 гг. врид. начальника Великолуцкого оперсектора ОГПУ, затем начальник Великолуцкого оперсектора — сектора ОГПУ-НКВД и начальник ОО ОГПУ-ГУГБ НКВД 43 стрелковой дивизии. С августа 1934 г. врид. начальника ОО УГБ УНКВД по Ивановской Промышленной области и ОО ГУГБ НКВД 3 стрелкового корпуса, с 1935 г. помощник начальника ОО УГБ УНКВД по Ленинградской области. В 1936 — ноябре 1937 гг. помощник начальника СПО — 4 отдела УГБ УНКВД по Ленинградской области, затем заместитель начальника ОО ГУГБ НКВД Ленинградского ВО и 5 (ОО) отдела УГБ УНКВД по Ленинградской области. В апреле — мае 1938 г. находился в распоряжении ОК НКВД СССР, в дальнейшем начальник 4 (СПО) отдела УГБ УНКВД по Рязанской области, с марта 1939 г. начальник 2 (СПО) отдела УГБ УНКВД по Рязанской области. В октябре 1939 г. уволен из органов НКВД «за невозможностью дальнейшего использования» (по другим данным — до увольнения в январе 1940 г. состоял в резерве назначения ОК НКВД СССР). С января 1940 г. начальник 1 отдела предприятия «Электромортрест» в г. Ленинграде,с августа 1941 г.

29. Весной 1917 г. через Германию в трех поездах («в пломбированном вагоне») прибыла группа революционеров-эмигрантов во главе с В. И. Лениным. Среди прибывших был старший брат И. Гольдштейна — Гольдштейн Абрам Борисович (политэмигрант, проживал до 1917 г. в Швейцарии). По данным на март 1937 г. А. Б. Гольдштейн работал в г. Москве в объединении «Точмашсбыт».

после эвакуации начальник 1 отдела предприятия «Электромортрест» в г. Горьком, с июля 1945 г. начальник 1 отдела предприятия «Электромортрест» в г. Ленинграде, в дальнейшем (с декабря 1952 г.) начальник 1 отдела 6 ГУ МТТП, г. Ленинград. Капитан ГБ (1936 г.). Орден Красной Звезды (1938 г.), 2 знака «Почетный работник ВЧК-ГПУ» (1927 г., 1937 г.), медаль «XX лет РККА» (1938 г.).

Гольхов Борис Соломонович (1896–16.04.1938). Уроженец Киевского уезда Киевской губернии. Из семьи служащего. Образование: самоучка. Член КП с марта 1917 г. В органах ГБ с 1922 г. До 1930 г. сотрудник аппарата УПО и войск ПП ОГПУ по Дальневосточному краю, в дальнейшем начальник политотдела Отдельной дивизии особого назначения при Коллегии ОГПУ СССР им. Ф. Э. Дзержинского. В июле 1934–1938 гг. начальник политотдела Отдельной мотострелковой/мотомеханизированной дивизии особого назначения НКВД им. Ф. Э. Дзержинского войск НКВД, впоследствии состоял в резерве назначения ГУПВО НКВД СССР. 16 апреля 1938 г. арестован и умер под следствием[30]. Бригадный комиссар (1936 г.). Орден Красной Звезды (1936 г.), знак «Почетный работник ВЧК-ГПУ» (1929 г.).

Горб Михаил Савельевич (Розман Моисей Савельевич) (1894–21.08.1937). Родился в мест. Чуднов Житомирского уезда Волынской губернии. Из семьи часового мастера-кустаря (по другой версии — владельца часовой мастерской). Окончил гимназию в г. Житомире (1914 г.), 3 курса медицинского факультета Киевского университета (1917 г.) и с 1932 г. учился на факультете общественных наук и заочных курсах МГУ по специальности «математика», окончил в 1936 г. («без каких-либо официальных дипломов»). Член КП с апреля 1920 г. (в 1914–1917 гг. состоял в партии эсеров, в 1917–1920 гг. член партии борьбистов). В 1912–1917 гг. репетитор у частных лиц в г. г. Житомире и Киеве, затем на партийной работе и подпольной работе от УПЛСР (борьбисты) в г. Киеве. В 1918–1919 гг. член Киевского губисполкома,

30. Б. С. Гольхов был арестован и умер под следствием. Во время следствия по делу «о заговоре в пограничных и внутренних войсках НКВД» отдельные арестованные давали показания о причастности Гольхова к данному «заговору». Такие показания озвучил бывший начальник штаба ОМСДОН НКВД И. К. Барков. Последний заявил, что Гольхов был активным участником «к.р. [контрреволюционной] военной заговорщической организации, возглавляемой Ягодой» // Лубянка. Советская элита на сталинской голгофе. 1937–1938 гг. — М.: МФД, 2011. — С. 338.

На Востряковском кладбище (г. Москва) имеется кенотаф (несуществующее захоронение) Б. С. Гольхова, который вероятно был установлен родственниками для увековечевания памяти.

затем на подпольной работе в г. г. Киеве, Харькове и Одессе (по линии УПЛСР (борьбисты)). С 1920 г. на партийно-советской работе в г. Одессе и г. Киеве, в органах ГБ с апреля 1920 г. В 1924–1925 гг. уполномоченный Закордонной части ИНО ОГПУ СССР, в дальнейшем легальный резидент ИНО ОГПУ СССР в Австрии. С 1926 г. уполномоченный Закордонной части ИНО ОГПУ СССР, с апреля 1926 г. помощник начальника ИНО ОГПУ СССР, с января 1931 г. заместитель начальника ИНО ОГПУ СССР. В марте 1933 — июле 1934 гг. начальник 4 отделения СПО и помощник начальника СПО ОГПУ СССР, в дальнейшем начальник 4 отделения СПО и помощник начальника СПО ГУГБ НКВД СССР. С августа 1934 г. заместитель начальника ОО ГУГБ НКВД СССР, с 1937 г. заместитель начальника 3 (КРО) отдела ГУГБ НКВД СССР (по другим данным — заместитель начальника 5 (ОО) отдела ГУГБ НКВД СССР). 29 апреля 1937 г. арестован и 21 августа 1937 г. Комиссией НКВД, Прокурора СССР и председателя ВК ВС СССР приговорен к ВМН. Расстрелян. Реабилитирован 29 декабря 2012 г. Старший майор ГБ (1935 г.). 2 знака «Почетный работник ВЧК-ГПУ» (1926 г., 1932 г.).

Гордон Борис Моисеевич (1896–21.08.1937). Родился в г. Двинске Витебской губернии. Из семьи рабочего кожевенного завода (по другим данным — из семьи мещанина). Окончил 7 классов торговой школы Ошина в г. Двинске и сдал экстерном экзамен за курс классической гимназии (1917 г.) и в 1932–1933 гг. учился в Институте красной профессуры мирового хозяйства и мировой политики. Член КП с февраля 1918 г. (в марте — декабре 1917 г. — член «Поалей Цион»). В 1915–1916 гг. рядовой 178 запасного батальона (г. Старая Русса), затем счетовод на мельнице и фабрике в г. Ельце. С 1918 г. член коллегии отдела по делам национальностей Елецкого уездисполкома и секретарь еврейской коммунистической секции Елецкого уездкома РКП(б) (Орловская губерния), с 1919 г. заведующий отделом по делам национальностей Тамбовского губисполкома, инструктор Центрального бюро Еврейской секции при ЦК РКП(б). В органах ГБ с 1919 г. В январе 1925 — декабре 1926 гг. начальник Архангельского губотдела ОГПУ[31],

31. Из партийной характеристики на Б. М. Гордона: «1921 г. — „На своем месте, так как энергичный чекист, а главное прямой и честный коммунист, на которого можно положиться и довериться в любом деле“; 1922 г. — „Ответственный работник губернского масштаба. Имеет практический опыт в чекистской работе и, не смотря на молодость, достаточное политическое развитие, но без теоретической марксистской подготовки. Способный работник. Использовать по линии ГПУ“; 1926 г. — „...Энергичный, работоспособный товарищ. Работой Отдела руководит, охватывает и ставит умело. Проявляет инициативу в работе. Твердо и тактично проводит задания. Используется на партийной работе по заданиям Губкома, является членом Бюро Губкома...“» // Государственный

затем начальник Курского губотдела ОГПУ, одновременно (с ноября 1926 г.) начальник ОО ОГПУ 10 стрелкового корпуса и 55 стрелковой дивизии. С июля 1928 г. начальник СОУ и заместитель полпреда ОГПУ по ЦЧО, с мая 1930 г. начальник СОУ ПП ОГПУ по Московской области. В декабре 1930 — ноябре 1931 гг. начальник СОУ ПП ОГПУ по Московской области и заместитель начальника ОО ОГПУ Московского ВО, одновременно заместитель полпреда ОГПУ по Московской области, затем (с декабря 1931 г.) управляющий делами Московского комитета ВКП(б). С декабря 1932 г. на учебе: слушатель Института красной профессуры мирового хозяйства и мировой политики. С декабря 1933 г. легальный резидент ИНО ОГПУ-ГУГБ НКВД в Германии (официально являлся атташе и (с августа 1935 г.) 2 секретарем полпредства СССР в Берлине). 20 июня 1937 г. арестован и 21 августа 1937 г. Комиссией НКВД и Прокурора СССР приговорен к ВМН. Расстрелян. Реабилитирован 16 сентября 1967 г. ВК ВС СССР. Старший майор ГБ (1936 г.). Знак «Почетный работник ВЧК-ГПУ» (1924 г.).

Горев (Гурвиц) Наум Юрьевич (1903–23.02.1939). Родился в г. Аккермане Бессарабской губернии. Образование среднее. Член КП с 1925 г. В органах ГБ с 1920 г.: секретный сотрудник Одесской губернской ЧК, затем на штатной работе в Одесской губернской ЧК — Одесском губотделе ГПУ. В 1925–1927 гг. слушатель ВПШ ОГПУ СССР, затем уполномоченный 1 отделения ЧПО ГУПО и войск ОГПУ СССР. С 1928 помощник начальника 1 отдела, начальник 2 отдела ГУПО и войск ОГПУ СССР, затем начальник 5 отделения Оперода и помощник начальника Оперода ГУПО и войск ОГПУ СССР, с июля 1932 г. заместитель начальника Оперода ГУПО и войск ОГПУ СССР. В августе 1933 — июле 1934 гг. начальник Командного отдела ГУПО и войск ОГПУ СССР, затем начальник 4 отдела ГУПВО НКВД СССР. С марта 1935 г. начальник особого отделения ГУГБ НКВД аппарата внутренней охраны Московского Кремля, с февраля 1936 г. в распоряжении ОК НКВД СССР. В марте 1936 — апреле 1937 гг. начальник 5 отделения ОК НКВД СССР, затем в сентябре 1937 г. уволен в запас, в дальнейшем пенсионер НКВД. Арестован 8 августа 1938 г. и 22 февраля 1939 г. ВК ВС СССР приговорен к ВМН[32]. Расстрелян. Реабилитирован ВК ВС СССР 4 февраля 1956 г. Капитан ГБ (1935 г.), знак «Почетный работник ВЧК-ГПУ» (V).

архив общественно-политических движений и формирований Архангельской области. Ф. 1. Оп. 3. Д. 135 (архивное личное дело члена ВКП(б) Гордона Б. М.).

32. По материалам следствия Н. Ю. Горев-Гурвиц был признан виновным в том, что являлся участником антисоветской террористической организации, существующей в Управлении коменданта Московского Кремля и готовил совершение террористических актов против руководителей партии и Советского правительства и вооруженный захват Кремля. Также обвинялся в том, что яв-

Горин (Гальперин) Александр (Абрам) Евгеньевич (1903–?). Уроженец поселка при Марьевском руднике Бахмутского уезда Екатеринославской губернии. Из семьи служащего. Окончил 5 классов реального училища. Член КП с 1920 г. В феврале 1919 — марте 1921 гг. на службе в РККА, затем на комсомольской работе в г. Луганске, рабочий на заводе им. Д. Ф. Рудя (г. Луганск). В органах ГБ с апреля 1922 по 1924 гг., и с марта 1928 г. В 1926–1928 гг. инструктор Луганского окружкома ЛКСМ Украины, затем вновь на работе в органах ГБ: помощник уполномоченного, уполномоченный ИНФО Луганского окротдела ГПУ, с 1930 г. уполномоченный Винницкого оперсектора ГПУ по Солобковецкому району (УССР), с 1931 г. уполномоченный Донецкого оперсектора ГПУ по Великоновосёлковскому району (УССР). В марте 1933 — апреле 1934 гг. начальник Петрово-Марьинского РО ГПУ (Донецкая область), затем начальник СПО и заместитель начальника Старобельского окротдела ГПУ-НКВД. С декабря 1936 г. начальник 4 (СПО) отделения Ворошиловградского (Луганского) ГО НКВД, с апреля 1938 г. начальник Старобельского окротдела НКВД (Ворошиловградская область), с августа 1938 г. начальник 8 (промышленного) отдела 1 Управления НКВД УССР. В августе 1938 г. арестован, находился под следствием, в дальнейшем из-под стражи был освобожден. С сентября 1939 г. заместитель начальника Ворошиловградского областного управления кинофикации, с июня 1941 г. вновь на работе в органах ГБ: начальник 2 отделения 3 отдела ОО НКВД 26 армии (Юго-Западный фронт)[33], с ноября 1941 г. заместитель начальника ОО НКВД кавгруппы 6 кавкорпуса (Юго-Западный фронт). В августе 1942 — апреле 1943 гг. комендант ОО НКВД Юго-Западного фронта, в дальнейшем заместитель начальника 3 отдела УКР «Смерш» 1 Белорусского фронта. С ноября 1943 г. заместитель начальника УКР

лялся агентом польской разведки. Горев-Гурвиц не признал себя виновным в предъявленных преступлениях, и его обвинение было основано на показаниях Тихомирова, Баркана и Буша, данных ими на предварительном следствии // Архив ВК ВС РФ. Определение ВК ВС СССР № 4 н — 0363/56 в отношении Н. Ю. Горева-Гурвица и др.

33. Из наградного листа на А. Г. Горина (декабрь 1941 г.): «...во время прорыва немецко-фашистских банд возле г. Богуслава, по поручению командования с группой чекистов уничтожил мост, чем задержал продвижение противника. Находясь <...> в районе села Семигоры попал в полуокружение противника вместе с командным пунктом полка, где принял на себя командование батарей, задержав продвижение танков противника. Попав в окружение противника в городе Лубны, вывел с оружием и боем группу бойцов, командиров и политработников в количестве 25-ти человек доставив 22 ручных пулемета и др. оружие. Находясь в полках и дивизиях, ведет решительную борьбу с трусами и паникерами...» // http://www.podvignaroda.mil.ru.

«Смерш» 46 стрелкового корпуса (Брянский, 1 и 2 Белорусский фронты), с марта 1946 г. начальник ОКР «Смерш»-МГБ 27 гвардейской стрелковой дивизии (ГСОВГ), с августа 1947 г. начальник отделения 2 отдела УМГБ по Полтавской области. Дальнейшая судьба неизвестна. Лейтенант ГБ (1936 г.), майор ГБ (на 1943 г.), подполковник ГБ (1947 г.). 2 ордена Красного Знамени (1943 г., 1946 г.), 2 ордена Красного Знамени (1944 г., 1944 г.), орден Отечественной войны 1 степени (1945 г.).

Горин (Лундин) Арон (Аарон) Соломонович (1900–21.02.1939). Родился в г. Минске. Окончил 3 класса школы 2 ступени (по другим данным — образование высшее). Член КП с мая 1926 г. (в 1934 г. был исключен из партии). В органах ГБ в 1919–1924 гг. и с 1925 г. В 1924–1925 гг. брошюровщик в типографии им. В.Володарского (г. Ленинград). В 19251926 гг. сотрудник ПП ОГПУ по ЛВО, затем (с мая 1926 г.) врид. начальника ИНФО ПП ОГПУ по ЛВО. С октября 1926 г. помощник начальника ИНФО ПП ОГПУ по ЛВО, с ноября 1927 г. врид. начальника ИНФО ПК ПП ОГПУ по ЛВО. В сентябре 1928 — июле 1931 гг. начальник ИНФО ПК ПП ОГПУ по ЛВО, затем помощник начальника СПО ПП ОГПУ по ЛВО. С января 1932 г. начальник СПО ОГПУ по Ленинградской области, с июля 1934 г. начальник СПО УГБ УНКВД по Ленинградской области. В декабре 1934 г. снят с занимаемой должности, позднее 23 января 1935 г. арестован и 23 января 1935 г. выездной сессией ВК ВС СССР в г. Ленинграде за «преступно-халатное отношение к своим обязанностям по охране госбезопасности» приговорен по ст. 193-17а УК РСФСР к 2 годам ИТЛ. Срок наказания отбывал в тресте «Дальстрой[34]: до августа 1935 г. начальник КВО Управления Северо-Восточного ИТЛ НКВД, затем начальник СПО и заместитель начальника отдела НКВД по Дальстрою. В октябре 1936 — июне 1937 гг. и. о. начальника и начальник УНКВД по Дальстрою, в дальнейшем для специальных поручений при директоре треста «Дальстрой». В ноябре 1937 г. откомандирован во Владивостокское отделение треста «Дальстроя», затем убыл «на материк» и в дальнейшем начальник инспекции при Управлении Северного железнодорожного ИТЛ НКВД (Коми АССР). 29 августа 1938 г. арестован и 21 января 1939 г. ВК ВС СССР приговорен к ВМН. Расстрелян. Реабилитирован ВК ВС СССР 3 сентября 1959 г. Знак «Почетный работник ВЧК-ГПУ» (1934 г.).

34. Дальстрой — Государственный трест по промышленному и дорожному строительству в районе Верхней Колымы, получивший сокращенное название «Дальстрой» Основной задачей треста стала добыча полезных ископаемых, главным образом, золота, олова и т. д. Трест «Дальстрой» охватывал значительную территорию Северо-Востока России, включающую восточные районы Якутии, всю территорию нынешних Магаданской области и Чукотского национального округа.

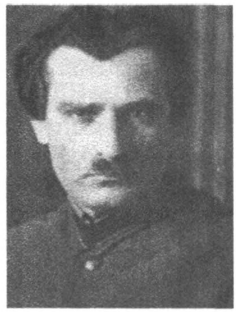

Горожанин В. М.

Горожанин[35] **Валерий Михайлович** (1889–29.08.1938). Родился в г. Аккермане Бессарабской губернии. Из семьи страхового агента. Рано остался сиротой (в 1892 г. умер отец, в 1897 г. умерла мать). Окончил экстерном 8 классов гимназии в г. Тирасполе и в 1909–1912 гг. учился на юридическом факультете Новороссийского университета (был отчислен за участие в революционной деятельности). Член КП с 1919 г. (в 1909–1914 гг. член партии эсеров, в 1917–1919 гг. член партии боротьбистов)[36]. С 1914 г. вольноопределяющийся полка, с 1916 г. дезертировал, скрывался от призыва, в дальнейшем секретарь в рабочей кооперации в г. Одессе. В феврале 1918 — апреле 1919 гг. рядовой отряда Красной Гвардии в г. Одессе, в период оккупации Одессы Добровольческой армией, арестован и приговорен к расстрелу (был освобожден частями РККА). В органах ГБ с мая 1919 г. С июня 1923 г. начальник СОЧ и помощник начальника Киевского губотдела ГПУ, с декабря 1923 г. помощник начальника Киевского губотдела ГПУ. В январе — марте 1924 г. заместитель начальника Киевского губотдела ГПУ, затем состоял в резерве ГПУ УССР. С мая 1924 г. начальник СО ГПУ УССР, с мая 1930 г. заместитель начальника СО ОГПУ СССР[37]. В марте — августе 1931 г. начальник 1 отделения СПО ОГПУ СССР, затем начальник 1 отделения СПО и помощник начальника

35. В ряде источников имеется указание, что настоящая фамилия Горожанина — Кудельский, а в других — Гамбург Вольф Моисеевич, однако архивными документами, в том числе и материалами архивного личного дела на В. М. Горожанина, данная информация не подтверждается. По мнению ряда историков, фамилия Горожанин — это псевдоним, используемый им при написании статей в газете «Голос революции» в г. Одессе. Автор книги (брошюры на 35 стр.) «Анатоль Франс и Ватикан» (Харьков, 1925 г.) и написанного вместе с В. В. Маяковским киносценария «Инженер Д'Арси» (на тему «Борьба за нефть»).

36. Из автобиографии В. М. Горожанина: «До 1912 г. подвергался нескольким непродолжительным задержаниям, случайно не приводившим к серьезным последствиям. В 1912 г. был в первый раз арестован прочно. Сидел полгода в одиночном заключении. Вслед за сим отправлен на два года в ссылку в Вологодскую губернию... Во время пребывания в Одессе Деникина, был схвачен близ Одессы, уже как чекист и приговорен к расстрелу. Спасся благодаря приходу Красной Армии» // ОГА СБУ, Киев. Д. 2816. Л. 7–8.

37. Приказом ОГПУ СССР № 286 по личному составу от 20 сентября 1930 г. В. М. Горожанин, наравне с В. А. Стырне, Н. Г. Николаевым-Журидом и А. А. Андреевой-Горбуновой, назначен руководителем курса по методике чекистской работы в Центральной Школе ОГПУ СССР.

СПО ОГПУ СССР. С декабря 1931 г. заместитель начальника СПО ОГПУ СССР, с июля 1933 г. помощник начальника ИНО ОГПУ СССР. В июле 1934 — мае 1935 гг. помощник начальника ИНО ГУГБ НКВД СССР, затем 2 заместитель начальника ИНО ГУГБ НКВД СССР. С февраля 1937 г. начальник Особого бюро НКВД СССР, с мая 1937 г. заместитель начальника Особого бюро НКВД СССР. 19 августа 1937 г. арестован и 29 августа 1938 г. ВК ВС СССР приговорен к ВМН. Расстрелян. Реабилитирован ВК ВС СССР 27 июля 1957 г. Старший майор ГБ (1935 г.). Орден Красного Знамени (1927 г.)[38], 2 знака «Почетный работник ВЧК-ГПУ» (1924 г., 1932 г.).

Горский Аркадий Романович (1900–?). Уроженец г. Одессы. Из семьи рабочего. Образование среднее. Кандидат в члены КП с 1930 г. (в 1919–1921 гг. состоял в КП, но был исключен «за связь с обывательщиной»). В 1917–1918 гг. в Красной Гвардии г. Одессы, затем на службе в РККА. В органах ГБ с 1920 г. До 1928 г. сотрудник Уманского окротдела ГПУ, затем сотрудник ПП ОГПУ по Казахстану. С 1931 г. уполномоченный 2 отделения СПО ПП ОГПУ по ЗСК, с 1933 г. начальник 3 отделения СПО ПП ОГПУ по ЗСК. В июле 1934–1936 гг. начальник 3, 5 и 8 отделения СПО УГБ УНКВД по ЗСК, в дальнейшем помощник начальника СПО — 4 отдела УГБ УНКВД по ЗСК. С июня 1937 г. заместитель

38. В наградном листе на В. М. Горожанина, подписанном председателем ГПУ УССР В. А. Балицким, отмечалось: «В 1919 году, будучи следователем по особоважным делам Одесской губчека, ликвидировал агентурным и следственным путём ряд крупных дел, возникших в связи с проводившимся Красным террором в г. Одессе. В 1920 году занимая должности уполномоченного по к/р и шпионажу, члена Коллегии и Начальника Секретно-оперативного отдела Николаевской губчека, ликвидировал и разработал много банд, повстанческих и шпионских организаций и одиночек шпионов, в том числе крупную шпионскую группу Веселовского и Цымбала, дело о покушении на тов. Ленина и другие. Будучи начальником секретно-оперативного отдела Николаевской губчека, в 1921 г. разработал и ликвидировал петлюровскую организацию „Народная помста". В 1923 г., занимая должность начальника секретно-оперативного отдела ПП ОГПУ на Правобережьи Украины непосредственно руководил борьбой со шпионажем, антисоветскими партиями и белой контрреволюцией на Правобережьи, разработал и ликвидировал дело „Киевского областного Центра действия", руководимого парижским белогвардейским центром. ...Непосредственно принимает участие в разработке „Большая войсковая рада", закончившаяся захватом Тютюнника.

Будучи на работе в ГПУ УССР с 1924 г. провел большую работу по разработке архивов б. [бывшего] департамента полиции, благодаря чему разоблачен ряд провокаторов. За последнее время разработал и ликвидировал в Харькове несколько террористических групп, подготавливающих убийство членов правительства и вождей партии... Тов. Горожанин проводит агентурные разработки, предшествующие ликвидации „Союза Освобождения Украины"» // ОГА СБУ, Киев. Д. 2816. Л. 23.

начальника 2 отдела (Оперотдела) УГБ УНКВД по ЗСК, впоследствии (с октября 1937 г.) заместитель начальника 1 отдела УГБ УНКВД по Новосибирской области, одновременно в июле — августе 1937 г. начальник Каменского оперсектора НКВД (г. Камень-на-Оби). 9 октября 1937 г. арестован и в феврале 1938 г. осужден по ст. 58-8 УК РСФСР на 8 лет лишения свободы. 29 января 1940 г. по постановлению Пленума Верховного Суда СССР освобожден из мест заключения. С 1940 г. начальник Асиновского отделения УИТЛК УНКВД Новосибирской области, в дальнейшем начальник Новосибирского отделения УИТЛК УНКВД-УМВД Новосибирской области. В 1946–1947 гг. начальник отделения Управления Ангарского ИТЛ МВД. В ноябре 1947 г. уволен из МВД. Старший лейтенант ГБ (1936 г.), майор ГБ (1943 г.).

Горский Яков Григорьевич (1898–?). Родился в г. Одессе. Из семьи рабочего-токаря. Член КП с 1920 г. С 1910 г. мальчик в магазине, с 1912 г. рабочий на заводе жестяных изделий Д.Вальтуха, затем рабочий на заводе Г. Кудермана (г. Одесса). В 1917–1918 гг. в отряде Красной Гвардии в г. Одессе, затем на службе в РККА. С 1920 г. на работе в органах ГБ. С декабря 1923 г. начальник Киевского окружного ТО ГПУ, затем на разных должностях в аппарате окружного ДТО ОГПУ железных дорог Украины: инспектор и помощник начальника ДТО. В 1924–1925 гг. старший уполномоченный ИНФО ГПУ УССР, в дальнейшем начальник отделения ДТО ОГПУ на станции Таганрог, в дальнейшем на станциях Краснодар и Минеральные Воды Северо-Кавказской железной дороги. С 1932 г. помощник начальника ОК ПП ОГПУ по Московской области, затем (с 1934 г.) в аппарате НКВД СССР: начальник отделения ИНО ГУГБ. В июле 1936 г. исключен из списков личного состава НКВД, в связи с переводом на работу в НКИД СССР (в дальнейшем работал секретарем полпредства СССР в Монголии). С 1938 г. начальник курсов особого назначения (далее Школы особого назначения) при 7 отделе (ИНО) ГУГБ НКВД СССР. В октябре 1938 г. арестован, в 1939 г. осужден к лишению свободы. В 1943 г. освобожден из мест заключения. В 1951 г. арестован повторно, в 1954 г. освобожден. Капитан ГБ (1936 г.). Знак «Почетный работник ВЧК-ГПУ» (1932 г.).

Горянов-Горный (Бенкович) Анатолий Георгиевич (1898–28.10.1937). Родился в г. Владикавказе в семье служащего. Окончил 4 класса 1 реального училища в г. Владикавказе и Кубанский политехнический институт (1920 г.). Член КП с июля 1920 г. В органах ГБ в 1920–1922 гг. и с ноября 1929 г. В декабре 1929 — мае 1930 гг. помощник начальника 9 отделения ЭКУ ОГПУ СССР, затем врид. начальника 5 отделения ЭКУ ОГПУ СССР. С октября 1930 г. начальник технического отделения ЭКУ ОГПУ СССР, с апреля 1931 г. начальник 5 отделения ЭКУ ОГПУ СССР. В феврале — октябре 1932 г. начальник 8 отделения ЭКУ ОГПУ СССР, затем начальник 11 отделения ЭКУ ОГПУ СССР. В апреле 1933 — июле 1934 гг.

начальник 7 отделения ЭКУ ОГПУ СССР, в дальнейшем состоял в распоряжении Сектора кадров НКВД СССР. В ноябре 1934 — марте 1936 гг. начальник Отдела лесной охраны НКВД СССР, затем (до февраля 1937 г.) начальник ГУГСК НКВД СССР, одновременно в сентябре 1935 — феврале 1937 гг. ответственный редактор журнала «Геодезист». В марте 1937 г. уволен в запас. В марте — июле 1937 г. начальник Управления Волго-Донского канала Наркомата водного транспорта СССР. Арестован 23 июля 1937 г. и 27 октября 1937 г. Комиссией НКВД, Прокурора СССР и председателя ВК ВС СССР приговорен к ВМН. Расстрелян. 8 июня 1957 г. реабилитирован ВК ВС СССР. Старший лейтенант ГБ (1936 г.). Орден Красной Звезды (1931 г.), знак «Почетный работник ВЧК—ГПУ» (1929 г.).

Градов Александр Владимирович (1897–?). Родился в мест. Погребище Бердичевского уезда Киевской губернии. Из семьи служащего. Член КП с 1930 г. (в 1919–1921 гг. состоял в КП, выбыл автоматически, в мае 1938 г. вновь исключен из партии). Окончил реальное училище, затем окончил 3 курса гидротехнического училища в г. Одессе (1918 г.). С 1915 г. токарь на предприятиях г. Одессы, с 1918 г. сотрудник для поручений комиссариата г. Одессы, затем контролер комиссариата финансов г. Винницы, с 1919 г. гидротехник в Балтском уезде Подольской губернии. В августе 1919 — феврале 1920 гг. на службе в РККА, затем на службе в органах ГБ. С 1924 г. уполномоченный КРО СОЧ Киевского губотдела ГПУ, с 1925 г. начальник КРО Киевского окротдела ГПУ, с 1927 г. начальник СОЧ и помощник начальника Шепетовского окротдела ГПУ. В 1929–1930 гг. старший уполномоченный КРО-ОО ГПУ УССР, затем начальник ОО Полтавского оперсектора ГПУ. С 1931 г. помощник начальника Южного окружного ТО ГПУ (г. Харьков), с 1932 г. заместитель начальника Могилёвского оперсектора ГПУ-НКВД. В ноябре 1934 — ноябре 1935 гг. помощник начальника Тамбовского сектора НКВД, затем начальник Тамбовского ГО НКВД. С декабря 1937 г. начальник Пензенского ГО НКВД, в феврале 1938 г. уволен из НКВД вовсе «в связи с невозможностью дальнейшего использования». С мая 1938 г. на работе в ГУЛАГе НКВД: сотрудник АХО Управления Дальневосточного ИТЛ НКВД, с июня 1938 г. начальник АХО Управления Онежского ИТЛ НКВД. В ноябре 1938 — сентябре 1940 гг. начальник отдела общего снабжения Управления Онежского ИТЛ НКВД, затем начальник УРО и врид. заместителя начальника 2 отдела Управления Онежского ИТЛ НКВД (Архангельская область). В феврале 1941 г. уволен из НКВД на пенсию, проживал в г. Киеве, с октября 1941 г. старший инспектор 2 отдела Особстроя НКВД СССР (г. Куйбышев), с декабря 1941 г. старший инспектор 2 отдела Управления Бакальского ИТЛ НКВД (г. Челябинск). В августе 1942 — апреле 1944 гг. начальник отделения ОУРЗ Управления Бакальского ИТЛ НКВД, затем заместитель начальника ОУРЗ

Управления ИТЛ и строительства Закавказского металлургического завода НКВД. О дальнейшей судьбе информация отсутствует. Старший лейтенант ГБ (1936 г.). Знак «Почетный работник ВЧК-ГПУ» (1934 г.).

Граевский Владимир Исаакович (1904–04.06.1938). Родился в г. Бобруйске Минской губернии. Образование высшее. Член КП в 1929–1936 гг. До января 1938 г. заместитель начальника детского отдела (вел борьбу с детской преступностью, детской беспризорностью и безнадзорностью) УРКМ УНКВД по г. Москве и Московской области. Арестован 16 января 1938 г. и 19 мая 1938 г. Комиссией НКВД и Прокурора СССР как «агент польской разведки, и изобличенный в шпионской деятельности в пользу Польши» приговорен к ВМН. Расстрелян. Реабилитирован в июне 1957 г. Старший лейтенант милиции (1936 г.).

Гражуль (Дорин) Вениамин Семенович (Соломонович) (1899–1965). Родился в г. Вильно в семье рабочего. Окончил 1-классное начальное еврейское училище (1913 г.) и 2- классное начальное училище в г. Вильно (1914 г.). Член КП с июня 1919 г. С 1914 г. в Германии на заработках, с 1916 г. на военной службе в Германии: плотник полевого военного строительства 12 немецкой армии. В 1917–1918 гг. состоял в кружке немецких социал-демократов, входил в группу «Спартак». С 1918 г. в Киеве: курьер немецко-австро-венгерской государственной комиссии, затем в Киевской организации КП(б) Украины. В 1919–1920 гг. на службе в РККА, затем на работе в органах ГБ. В августе 1922 — апреле 1924 гг. на партийной работе, затем (с июля 1924 г.) вновь на работе в органах ГБ: уполномоченный СО Киевского окротдела ГПУ, с января 1926 г. начальник СО Киевского окротдела ГПУ. В октябре 1928 — октябре 1930 гг. начальник СО Днепропетровского окротдела ГПУ, затем состоял в резерве ГПУ УССР. С сентября 1931 г. в резерве ОГПУ СССР, затем на работе в ИНО ОГПУ-ГУГБ НКВД СССР: работал с нелегальных позиций в Голландии, Франции и Германии. В сентябре 1937 г. входил в состав оперативной группы 7 (ИНО) отдела ГУГБ НКВД по организации похищения председателя РОВСа Е. К. Миллера в Париже[39]. В дальнейшем на работе в аппарате 5 отдела ГУГБ НКВД

39. В. С. Гражуль участвовал в подготовке и проведении тайного похищения в Париже председателя РОВСа генерала Е. К. Миллера. 20 сентября 1937 г. тайный агент НКВД и по совместительству один из руководителей РОВСа генерал-майор Н. В. Скоблин пригласил Миллера на конспиративную встречу с сотрудниками германской разведслужбы. Встреча должна была состояться 22 сентября 1937 г. на вилле в Сен-Клу под Парижем. Встретившись со Скоблиным, Миллер направился к месту встречи, где его уже поджидала оперативная группа НКВД. Председателя РОВСа насильно затолкали в автомобиль, усыпили (наркотик вкололи сотрудники Г. Н. Косенко и Гражуль) и в большом ящике под

СССР. В июле 1939 г. был уволен из НКВД по собственному желанию, в дальнейшем восстановлен на работе в 5 (ИНО) отделе ГУГБ НКВД — 1 Управления НКГБ-НКВД СССР, с 1943 г. на преподавательской работе в Школе особого назначения 1 ГУ НКВД-НКГБ СССР. В 1946 г. был уволен из органов МГБ по болезни, в дальнейшем занимался научной деятельностью в области медицины: сотрудник Института организации здравоохранения и истории медицины им. Н. А. Семашко Министерства здравоохранения СССР, кандидат медицинских наук. Автор ряда научных работ[40]. Капитан ГБ (1936 г.), полковник ГБ. 2 ордена Красной Звезды (1937 г., 1944 г.), знак «Почетный работник ВЧК-ГПУ» (1930 г.).

Грановский Герман Маркович (1901–1984). Уроженец г. Гадяча Полтавской губернии. Из семьи торговца. Образование среднее. Член КП с 1938 г. (ранее состоял в партии, но «выбыл механически в 1921 г.»). В 1920–1922 гг. агент по национализации домов и имущества горкомхоза в г. Гадяче, затем на службе в РККА. В органах ГБ с 1925 г. В 1925–1933 гг. оперсводчик и уполномоченный ИНФО Черниговского окротдела ГПУ, уполномоченный ИНФО 23 Каменец-Подольского погранотряда ОГПУ, в дальнейшем с мая 1933 г. уполномоченный СПО Винницкого облотдела ГПУ, с 1934 г. оперуполномоченный и начальник отделения СПО УГБ УНКВД по Винницкой области. В 1937–1938 гг. начальник 3 отделения 4 (СПО) отдела УГБ УНКВД по Винницкой области, затем (с августа 1938 г.) начальник Учетно-регистрационного отдела (УРО) — Отдела учета и распределения (ОРУЗ) ГУЛАГа НКВД СССР. В июле — октябре 1944 гг. заместитель начальника ГУЛАГа НКВД СССР (по спецлагерям), затем заместитель начальника ГУЛАГа

видом дипломатического груза доставили в Гавр на советский пароход «Мария Ульянова». В тот же день судно вышло из порта и 29 сентября 1937 г. прибыло в Ленинград. На следующий день Е. К. Миллер был доставлен во Внутреннюю тюрьму ГУГБ НКВД в Москве. В дальнейшем был приговорён ВК ВС СССР к ВМН. 11 мая 1939 г. приговор был приведен в исполнение во Внутренней тюрьме НКВД СССР.

40. Автор ряда научных работ: Здравоохранение в европейских странах народной демократии. — М., 1956; Врачи мира в борьбе за мир. — М., 1957; Здравоохранение в капиталистических странах. — М., 1959; Здравоохранение за рубежом. Медицинский персонал и лечебные учреждения. — М., 1959 (в соавторстве с Э. Ю. Бурнашевым); Под знаком бизнеса: смертность, заболеваемость и медицинская помощь в капиталистических странах. — М., 1960; Колониализм и здравоохранение в Африке. — М., 1961 (в соавторстве с Ю. П. Лисицыным); Здравоохранение в зарубежных странах Азии. — М., 1964.

В 1945 г. В. С. Гражуль подготовил рукопись по истории разведки в России, книга была издана под названием «Тайны галантного века. Шпионы при Петре I и Екатерине II» в Москве в 1997 г.

НКВД-МВД СССР, с марта 1947 г. заместитель начальника 2 Управления ГУЛАГа МВД СССР. В апреле 1948 — феврале 1950 гг. заместитель начальника Северного Управления железнодорожного строительства ГУЛЖДС МВД СССР (строительство железной дороги Чум-Салехард-Игарка), затем старший инженер отдела техснабжения Управления Северного ИТЛ и строительства № 503 МВД СССР. С марта 1952 г. начальник отдела Управления Усольского ИТЛ МВД, с 1953 г. заместитель начальника отдела рабочего снабжения Управления строительства № 18 Главспецнефтестроя Министерства нефтяной промышленности СССР (г. Ишимбай, Башкирской АССР). В июне 1954 г. был уволен на пенсию. В 1962–1976 гг. юрисконсульт Центральной базы «Мосмебельторг». Похоронен в г. Москве, на Востряковском кладбище. Лейтенант ГБ (1936 г.), капитан ГБ (1941 г.), полковник ГБ (1943 г.). Орден Красного Знамени (1944 г.), 2 ордена Красной Звезды (1943 г., 1944 г.).

Грановский Лев Борисович (1899–?). Уроженец г. Керчи. Из семьи рабочего. Образование среднее. Член КП с марта 1928 г. В 1932 г. заместитель начальника оперотдела (ОУР) ПП ОГПУ по СКК. С октября 1934 г. начальник УРКМ УНКВД по ЗСК, затем до апреля 1937 г. заместитель начальника УРКМ УНКВД по ЗСК. С апреля 1937 г. начальник УРКМ и помощник начальника УНКВД по Ярославской области (по милиции), с января 1938 г. начальник УРКМ и помощник начальника УНКВД по Горьковской области (по милиции), в дальнейшем (до ноября 1939 г.) начальник отдела снабжения УРКМ УНКВД по г. Москве. В ноябре 1939 г. был уволен из рядов РКМ (по болезни). До ареста в 1942 г. работал начальником военизированной охраны Нижневолжского речного пароходства (г. Астрахань). 30 апреля 1942 г. Линейным судом водного транспорта Нижне-Волжского и Уральского бассейнов приговорен к расстрелу, в дальнейшем замененному 10 годами лишения свободы. Реабилитирован в 1956 г. Капитан милиции (1936 г.). Орден «Знак Почета» (1937 г.), знак «Почетный работник ВЧК-ГПУ» (1932 г.), знак «Почетный работник РКМ» (1935 г.).

Графпен Григорий Борисович (1891–?). Родился в г. Одессе. Окончил 6-классное городское училище (1906 г.) и 3 курса технического училища в Одессе (1909 г.). Член с ноября 1919 г. С 1910 г. печатник в типографии братьев Кульберг в Одессе, с 1913 г. на военной службе: рядовой и младший унтер-офицер 131 Тираспольского пехотного полка. В 1918–1922 гг. на службе в РККА, затем на советской работе в Москве (в 1925–1926 гг. секретарь заместителя наркома РКИ СССР С. Е. Чуцкаева). С апреля 1927 г. управляющий делами и директор Импортного управления Амторга в Нью-Йорке. В органах ГБ с сентября 1931 г. В июле 1934 — апреле 1938 гг. оперуполномоченный 7 отделения ИНО ГУГБ НКВД, помощник начальника 5 отделения ИНО — 7 отдела

ГУГБ НКВД СССР. С апреля 1938 г. легальный резидент 7 отдела ГУГБ НКВД в Великобритании, работал под прикрытием должности атташе полпредства СССР в Лондоне. В ноябре 1938 г. отозван в Москву. 29 декабря 1938 г. арестован и 17 октября 1939 г. решением ОСО при НКВД СССР «за связь с троцкистами» приговорен к 6 годам лишения свободы. Срок наказания отбывал в Северном железнодорожном ИТЛ НКВД (Коми АССР). В 1943 г. освобожден из мест заключения. В 1943–1944 гг. заведующий хозяйством сельхозотделения «Мисью» Северного железнодорожного ИТЛ НКВД, затем начальник пищекомбината Северного железнодорожного ИТЛ НКВД-МВД. В 1946–1951 гг. работал в системе Дорожного управления рабочего снабжения Печорской железной дороги. 22 сентября 1956 г. реабилитирован ВК ВС СССР. Лейтенант госбезопасности (1935).

Грач Изяслав Александрович (1898–17.05.1939). Родился в г. Васильков Киевской губернии. Член КП с 1931 г. В органах ГБ с 1920 г. В июле 1934 — декабре 1936 гг. помощник начальника ТО ГУГБ НКВД СССР[41], в июне — сентябре 1935 г. заместитель начальника ТО ГУГБ НКВД СССР (на время отпуска А. М. Шанина), затем вернулся к исполнению своих обязанностей. С декабря 1936 г. помощник начальника 6 (ТО) отдела ГУГБ НКВД СССР[42]. С августа 1937 г. находился в распо-

41. Выступал соавтором ряда технических изданий по тематике железнодорожного транспорта: Паровозы ФД-ИС. Устройство и уход (М., 1935 г.); Механизация сортировочных горок. Проблемы механизации сортировочных горок и опыт постройки 1 механизированной горки в СССР (М., 1935 г.).

42. С июня 1937 г. И. А. Грач находился в длительной служебной командировке на Дальнем Востоке. Руководил оперативной группой сотрудников 6 (ТО) отдела ГУГБ НКВД СССР, направленной руководством Наркомвнудела «...для оказания помощи железным дорогам на Дальнем Востоке». Вначале бригада И. А. Грача работала в ДТО ГУГБ НКВД Амурской железной дороги (г. Свободный), а затем — в Хабаровске в ДТО ГУГБ НКВД Дальневосточной железной дороги. В протоколах следствия, которое вела бригада Грача, приводились заведомо ложные факты взрыва мостов, организации крушения скорых поездов, массовых отравлений рабочих и служащих и т. п. При этом местные работники ДТО ГУГБ НКВД железных дорог к следственной работе по этим делам не привлекались, и даже руководство отделов не было ознакомлено с протоколами допросов арестованных. Во время следствия бригадой Грача применялась т. н. конвейерная система допроса арестованных, сутками стоявших в кабинетах. Для многих арестованных следствие заканчивалось высшей мерой наказания. В мае 1937 г., в г. Свободном по неполным данным было расстреляно 44 человека, в Хабаровске в мае 1937 г. расстреляно не менее 37, а летом и осенью 1937 г. — около 500 сотрудников Дальневосточной железной дороги. / См. подр.: *Чернолуцкая Е. Н.* Приказ НКВД № 00447 «Об операции по репресси-

ряжении ОК НКВД СССР, в декабре 1937 г. был назначен начальником Усть-Вымлагского района Ухто-Печорского ИТЛ НКВД (в марте 1938 г. приказ об этом назначении был отменен). С марта 1938 г. начальник железнодорожного отдела ГУЛАГа и заместитель начальника ГУЛАГа НКВД СССР, одновременно с марта 1938 г. состоял в действующем резерве ГУГБ НКВД СССР. 2 декабря 1938 г. арестован и 14 апреля 1939 г. ВК ВС СССР приговорен к ВМН. Расстрелян. Реабилитирован 12 декабря 1956 г. Майор ГБ (1935 г.). Орден Красного Знамени (1932 г.), 2 знака «Почетный работник ВЧК-ГПУ» (1931 г., 1936 г.).

Григорьев (Абрамсон) Григорий Моисеевич (1901–08.12.1997). Родился в г. Одессе. Член КП с июля 1920 г. Окончил гимназию в г. Харбине (1919 г.) и китайское отделение Восточного факультета Военной Академии РККА (1924 г.). В 1906 г. переехал вместе с семьей в г. Харбин. В 1919 г. вернулся из Харбина в г. Владивосток, где поступил на работу в издательство Совета профсоюзов Приморского обкома РКП(б). После захвата в апреле 1920 г. Владивостока японскими войсками, перешел на нелегальное положение, получив документы на имя Григорьева (в дальнейшем и жил под этой фамилией). С ноября 1920 г. на службе в РККА., в 1922–1924 гг. на учебе в восточном факультете Военной Академии РККА. С 1924 г. референт НКИД СССР (референт), с 1925 г. на работе в органах ГБ: сотрудник легальной резидентуры ИНО ОГПУ в Китае (в 1925–1927 гг. и в 1931–1933 гг. работал под «крышей» секретаря, вице-консула генконсульств и консула СССР в г. г. Цицикаре и Тяньцзине). В 1934–1938 гг. сотрудник полпредства СССР в Вашингтоне (США). В 1939 г. был уволен из ГУГБ НКВД СССР и переведен на работу в ГУШОСДОР НКВД СССР. В годы Великой Отечественной войны на службе в 21 отдельном автотранспортном батальоне. С 1945 г. заместитель начальника кафедры китайского языка Военного института иностранных языков МВС СССР. В декабре 1949 г. демобилизован из армии. С декабря 1949 г. старший редактор китайских словарей Словарной редакции издательства «Советская энциклопедия», с 1966 г. на работе в секторе восточных словарей Института востоковедения АН СССР. Старший лейтенант ГБ (1936 г.), майор (на 1944 г.), подполковник. Орден Красного Знамени, орден Красной Звезды, орден Отечественной войны 2 степени (1985 г.). Лауреат Государственной премии СССР в области науки и техники (1986 г.)[43].

рованию... антисоветских элементов». Дальний Восток, 1937–1938 гг. // Россия и АТР. — 2005. — № 3. — С. 56.

43. Г. М. Григорьев — автор словарей: Краткий китайско-русский словарь. Около 19000 слов (М., 1956 г.); Большой китайско-русский словарь (по русской графической системе). В 4 тт. (в соавт.) (М., 1983–1984 гг.). За создание большого китайско-русского словаря в 4 тт. вместе группой советских ученых-ки-

Григорьев (Фельдман) Григорий Самойлович (1898–23.09.1938). Уроженец г. Житомира. Из семьи кустаря. Окончил 2 классное еврейское училище в г. Житомире. Член КП с мая 1931 г. В декабре 1916 — декабре 1917 гг. на военной службе, затем (с марта 1919 г.) на службе в РККА: рядовой 2 артдивизиона 44 стрелковой дивизии. В органах ГБ с июля 1920 г. С июня 1923 г. врид. секретаря и секретарь Черниговского губотдела ГПУ, с мая 1925 г. инспектор АО АОУ ГПУ УССР, с февраля 1928 г. старший инспектор АО АОУ ГПУ УССР. В октябре 1931 — январе 1932 гг. помощник начальника ОК ГПУ УССР, затем старший инспектор ОК ГПУ УССР, в дальнейшем (в феврале — июле 1933 г.) начальник 1 отделения и помощник начальника ОК ГПУ УССР. С июля 1933 г. начальник ОК Винницкого облотдела ГПУ, с июля 1934 г. начальник ОК УНКВД по Винницкой области. В июле 1935 — июне 1937 гг. начальник ОК УНКВД по Киевской области, затем заместитель начальника ОК НКВД УССР. 10 марта 1938 г. арестован и 23 сентября 1938 г. выездной сессией ВК ВС СССР в г. Киеве приговорен к ВМН. Расстрелян. Старший лейтенант ГБ (1936 г.).

Гринберг Григорий Давидович (1906–07.1944). Уроженец села Певцы Киевского уезда Киевской губернии. Из семьи служащего. Член КП с 1929 г.[44] С 1931 г. парторг группы на вечернем рабфаке. В органах ГБ с 1933 г.: курсант ЦШ ОГПУ СССР, с апреля 1934 г. заместитель начальника политотдела (по работе ОГПУ-ГУГБ НКВД) Кряжской МТС (Самарский район, СВК), с февраля 1935 г. врид. начальника и начальник Дубово-Уметского РО НКВД (Куйбышевский край). В октябре 1937 — мае 1938 гг. врид. начальника 5 отделения[45], затем начальник 5 отделения 4 (СПО) отдела УГБ УНКВД по Куйбышевской области.

таистов (И. М. Ошанин, О. К. Дрейер, Б. В. Борисов и др.) в 1986 г. был удостоин Государственной премии СССР в области науки и техники.

44. В 1936–1937 гг. Г. Д. Гринберг, находясь в официальной должности начальника Дубово-Уметского РО НКВД, практически не появлялся в районе. 18 октября 1937 г. Дубово-Уметский РК ВКП(б) в отсутствие Гринберга принял решение о его исключении из партии «за пособничество вредителям». В дело пришлось вмещаться руководству УНКВД по Куйбышевской области, которое заявило, что Гринберг был занят «...выполнением специального задания по раскрытию эсеровского подполья в Ульяновске». Вскоре решение об его исключении из рядов ВКП(б) было отменено // СОГАСПИ. Ф. 656.Оп. 54. Д. 126 (персональное дело члена ВКП(б) Г. Д. Гринберга).

45. Из заявления Г. Д. Гринберга: «Будучи исключенным [из партии], я оставался начальником оперативного отделения и активно принимал участие в разоблачении право-троцкистской организации. 25.12.1937 г. бюро обкома ВКП(б) восстановило меня в партии и по инициативе Постышева мне был вынесен строгий выговор за притупление бдительности. На заседании Бюро По-

С ноября 1938 г. начальник следственной части УНКВД по Куйбышевской области. Арестован 24 апреля 1939 г. и 8 февраля 1940 г. ВК ВС СССР по ст. 197а УК РСФСР приговорен к 10 лет лишения свободы. 19 февраля 1943 г. освобожден из мест лишения свободы Карагандинской области на основании указания НКВД и Прокуратуры СССР от 5 февраля 1943 г. Призван на службу в РККА: рядовой (полевая почта 05690-М). Пропал без вести. Младший лейтенант ГБ (1936 г.).

Гринберг Дора Ефимовна (1896–?). Уроженка мест. Паричи Бобруйского уезда Минской губернии. Из семьи служащего. Образование высшее. Член КП с 1919 г. В органах ГБ с 1920 г. В 1937–1940 гг. помощник начальника и и. о. начальника Переселенческого отдела НКВД СССР, в дальнейшем начальник отделения Отдела трудспецпоселений ГУЛАГа НКВД СССР. С августа 1941 по апрель 1943 гг. старший инспектор Отдела трудспецпоселений ГУЛАГа НКВД СССР, в дальнейшем на разных должностях в системе ГУЛАГа НКВД СССР. В 1946 г. уволена по сокращению штатов. С 1950-х гг. пенсионер союзного значения.

Гринберг Михаил Робертович (1894–1961). Родился в г. Одессе в семье рабочего. Окончил 2-классное ремесленное училище. Член КП с ноября 1922 г. С 1907 г. ученик слесаря и механик слесарно-механической мастерской Шлюса и Рубина (г. Одесса), с 1914 г. слесарь и механик механического завода в г. Одессе. В 1915–1917 гг. на военной службе, затем рядовой 16 стрелкового полка, рядовой отряда Красной Гвардии в г. Одессе. С 1918 г. на службе в РККА, с июля 1920 г. на работе в органах ГБ. С июля 1925 г. помощник уполномоченного ЭКУ ГПУ УССР, с февраля 1926 г. начальник ЭКО Каменец-Подольского окротдела ГПУ, с октября 1927 г. старший уполномоченный СОЧ Белоцерковского окротдела ГПУ. В феврале — августе 1930 г. старший уполномоченный ЭКО Проскуровского окротдела ГПУ, затем начальник ЭКО Проскуровского РО ГПУ. С сентября 1931 г. начальник ЭКО Константиновского ГО ГПУ (УССР), с мая 1932 г. уполномоченный и начальник 1 отделения ЭКО ПП ОГПУ по Ивановской области. В июле 1934 — январе 1937 гг. начальник 1 отделения ЭКО и помощник начальника ЭКО УГБ УНКВД по Саратовскому краю, в дальнейшем заместитель начальника 3 (КРО) отдела УГБ УНКВД по Саратовской области. С декабря 1937 г. старший следователь 5 отдела ГУГБ НКВД СССР, с июня 1938 г. и. о. начальника отделения 3 отдела 2 управления НКВД СССР, с октября 1938 г. и. о. начальника отделения 4 отдела ГУГБ НКВД СССР. В 1939–1941 гг. оперуполномоченный 9 отделения 4 отдела ГУГБ НКВД СССР, затем в действующей армии: заместитель начальника ОО

стышев дословно заявил: «Мы, товарищ Гринберг, надели на тебя хомут, и носи его долго» // СОГАСПИ. Ф. 656. Оп. 54. Д. 126. Л. 2.

НКВД 69 армии. В мае 1943 — сентябре 1945 гг. заместитель начальника ОКР «Смерш», затем состоял в резерве НКГБ СССР. В декабре 1945 г. уволен из НКГБ СССР, в дальнейшем пенсионер, проживал в г. Москве. Старший лейтенант ГБ (1936 г.), подполковник. Орден Ленина, орден Красного Знамени (1944 г.), орден Отечественной войны 1 степени, орден Отечественной войны 2 степени, орден Красной Звезды (1940 г.), медаль «XX лет РККА».

Гришин (Клювгант) Григорий Аркадьевич (Аронович) (1903–02.09.1939). Родился в г. Одессе в семье дирижера хора и учителя пения в синагоге. Окончил начальную еврейскую школу (1916 г.) и 3 класса Одесской общественно-торговой школы (1917 г.). Член КП с июня 1920 г. На службе в РККА в мае 1919 — феврале 1921 гг., затем на работе в органах ГБ[46]. В августе 1925 — августе 1926 гг. уполномоченный КРО ГПУ Молдавской АССР, затем уполномоченный КРО СОЧ Сумского окротдела ГПУ. В феврале 1927 — июле 1930 гг. начальник СО Запорожского окротдела ГПУ[47], в дальнейшем помощник начальника Волынского

46. Из аттестационных материалов на Г. А. Гришина (Клювганта): 1930 г. — «По общему образование — среднее, пополняемое исключительно на практической работе, так и изучением вопросов текущей политики, путем регулярного чтения газет и нерегулярно партийно-политических журналов. Украинского языка не знает и слабо отдается его изучению. Украинской прессы почти не читает. Лишен возможности работать над собой, ввиду крайней перегруженности оперативной работой, которая при нем имеет целый ряд больших достижений... В значительной степени работа по подготовке к самому выселению [кулачества] легла на плечи тов. Гришина... Прекрасный, энергичный, с большой инициативой и преданностью к работе, быстро ориентирующийся и подвижный начальник СОО, которого квалифицировать по работе КРО и по ней смело выдвигать..» // ОГА СБУ, Винница. Д. 1967. Л. 39.

47. Из письма начальника Запорожского окротдела ГПУ М. К. Александровского: «Начальник СОО тов. Гришин ... за свое полуторагодичное пребывание в Запорожье значительно двинул оперативную работу..., вследствие чего были ликвидированы ряд разработок: 1. „Социалисты" — группа из 3-х человек... Имели тенденцию к террору. Пытались наладить типографскую технику и выпускать воззвания. Проводили агитационную работу среди рабочих Днепростроя. 2. „Настойчивый" — организация „Вызволение Украины". Проводили широкую пораженческую агитацию, готовясь выступить на случай интервенции и объявить коммунистов и комсомольцев вне закона. Имели тенденцию к экспроприации. Проходило 15 фигурантов, арестовано 10. При обыске изъята шовинистическая литература и оружие... 3. „Ученик" — ученическая организация в 5 человек „Вызволения Украины" в Педтехникуме. Стремилась к вовлечению комсомольцев. Программа шовинистического толка. Имела тенденцию к распространению листовок, заготовила и опечатала декларацию. 4. „Стран-



Гришин Г. А.

окротдела ГПУ (г. Житомир). С сентября 1930 г. помощник начальника ОО Днепропетровского оперсектора ГПУ и начальник ОО ОГПУ 7 стрелкового корпуса, с апреля 1931 г. начальник ОО Днепропетровского оперсектора ГПУ. В феврале 1932 — феврале 1933 гг. начальник ОО Днепропетровского облотдела ГПУ, затем начальник ОО и 2 заместитель начальника Одесского облотдела ГПУ. С июля 1934 г. начальник ОО УГБ УНКВД по Одесской области, с августа 1934 г. заместитель начальника УНКВД по Одесской области. В сентябре 1935 — марте 1937 гг. заместитель начальника УНКВД по Киевской области, в дальнейшем заместитель начальника УНКВД по Харьковской области. В июне — июле 1937 г. врид. начальника УНКВД по Одесской области, с июля 1937 г. начальник УНКВД по Винницкой области, одновременно: в июле — августе 1937 г. председатель «тройки» при УНКВД по Винницкой области. Арестован 20 августа 1937 г. и 2 июня 1939 г. (по другим данным — 1 июня) ВТ войск НКВД Московского округа приговорен к ВМН[48]. Реабилитирован ВК ВС СССР 8 февраля 1958 г. Капитан ГБ (1935 г.). Знак «Почетный работник ВЧК-ГПУ» (1930 г.).

ный". Польшпионаж. Фигурантов по делу 7 человек, из них 3 перебежчика... 5. „Террор" — Польшпионаж. Фигурантов 2 человека, из них 1 — польшпион и 1 — бандит — дважды приговоренный к расстрелу. Взяты при направлении на Днепрострой с оружием и двумя бомбами...» // ОГА СБУ, Винница. Д. 1967. Л. 23.

48. Г. А. Гришин-Клювгант был арестован по обвинению в участии в троцкистской организации. На предварительном следствии почти в течение 2-х лет на допросах Гришин-Клювгант отрицал свою виновность и писал в заявлениях, что он честный коммунист-чекист. 13 апреля 1939 г. дал показания, что был втянут в троцкистскую группировку. Однако при объявлении обвинительного заключения 25 апреля 1939 г. виновным себя признал не полностью, а на суде снова заявил, что виновным себя не признает, и оговорил себя, потому что всю правду хотел рассказать суду. Перед объявлением приговора Гришин-Клювгант заявил следующее: «Я пробыл в партии 17 лет. В 15 лет 11 месяцев ушел добровольно в РККА, участвовал в боях, имею ранение правой руки. С 17-ти с половиной летнего возраста работаю в органах ЧК-ГПУ-НКВД. Начал я свою службу с красноармейца и дошел до начальника УНКВД. Я прошу у суда единственно правильно и всесторонне исследовать материалы моего дела, все показания основаны на оговоре и самооговоре. Я никогда не был врагом, не изменял Родине и не желал реставрации капиталистов. Я знал плоды капитализма и всю сознательную жизнь боролся за Советскую власть. Я прошу суд правильно взвесить мою вину и проверить все материалы дела» // *Золотарьов В. А.* ЧК-

Гришин (Шенкман) Григорий (Герш) Иосифович (1903–?). Родился в г. Екатеринославе. Из семьи военного музыканта (в дальнейшем коммивояжера). В 1916–1919 гг. учился на вечерних частных архитектурных курсах в г. Екатеринославе. Член КП с 1937 г. С 1916 г. помощник реставратора оценочно-статистического отдела Екатеринославского губернского земельного управления, с 1917 г. секретарь частных вечерних архитектурных курсов в г. Екатеринославе, с 1920 г. инспектор Екатеринославской губернской продовольственной инспекции. В органах ГБ с декабря 1920 г. В 1929–1930 гг. старший уполномоченный КРО 24 Могилёв-Подольского погранотряда ОГПУ, затем старший уполномоченный КРО Запорожского окротдела ГПУ. С октября 1930 г. старший уполномоченный ОО Днепропетровского опер-сектора ОГПУ, с февраля 1932 г. старший уполномоченный ОО Днепропетровского облотдела ГПУ. В мае 1932 — июле 1934 гг. начальник 1 отделения ОО Днепропетровского облотдела ГПУ, затем начальник 1 отделения ОО УГБ УНКВД по Днепропетровской области. С сентября 1934 г. врид. заместителя начальника и заместитель начальника ОО УГБ УНКВД по Одесской области, с января 1937 г. заместитель начальника 3 (КРО) отдела УГБ УНКВД по Одесской области. В августе — октябре 1937 г. начальник 3 (КРО) отдела УГБ УНКВД по Одесской области, затем заместитель начальника УНКВД по Житомирской области, с апреля 1938 г. врид. заместителя и заместитель начальника 3 (КРО) отдела УГБ НКВД УССР. В марте 1939 г. уволен из органов НКВД. Арестован 30 мая 1938 г. и 18–19 ноября 1939 г. ВТ Киевского ВО приговорен к 10 годам лишения свободы[49]. Старший лейтенант ГБ (1936 г.), капитан ГБ (1937 г.).

Гришко (Гришко-Гурниенко) Яков Борисович (1897–1957). Родился в мест. Меджибож Летичевского уезда Подольской губернии. Из семьи кустаря-шапочника. Окончил 2-х классное начальное училище.

ДПУ-НКВС на Харківщині: люди та долі 1919–1941. — Харків: Фоліо, 2003. — С. 234–235 (на укр. яз.).

49. В судебном приговоре на Г. И. Гришина (Шенкмана) отмечалось, что «...работая, зам[естителем] начальника УНКВД по Житомирской области ГРИШИН-ШЕНКМАН на протяжении 1937–1938 г. г. с вражеской целью культивировал среди группы работников УНКВД преступно-издевательское отношение к осужденным. При его явном попустительстве группа работников УНКВД расхищали и присваивали личные деньги, ценности и одежду осужденных». ВТ Киевского ВО признал виновным Гришина-Шенкмана «...в злоупотреблении и превышении власти, связанным с избиением осужденных, не предотвращении издевательства над ними, а также создании обстановки, способствовавшей работникам комендатуры заниматься мародерством» // Государственный архив Житомирской области. Ф. Р-503. Оп. 2. Д. 5721-п. Т. 8. Л. 151–153.

Член КП с 1920 г. С 1909 г. токарь на заводах г. Одессы, затем (с 1915 г.) на военной службе: рядовой 12 кавполка. В 1918–1920 гг. на службе в отряде Красной гвардии (г. Одесса) и в РККА, с октября 1920 г. на работе в органах ГБ. В 1927 — июле 1930 гг. начальник ИНФО Тульчинского окротдела ГПУ, затем начальник ИНФО Молдавского облотдела ГПУ. С сентября 1931 г. начальник отделения 25 Молдавского погранотряда ОГПУ, с ноября 1931 г. начальник Мелитопольского РО ГПУ, с ноября 1932 г. начальник Каменского РО ГПУ-НКВД (Днепропетровская область). В январе — мае 1935 г. начальник Каменец-Подольского ГО НКВД, в дальнейшем (до 1938 г.) начальник Шепетовского ГО НКВД и начальник ОО ГУГБ НКВД 7 кавкорпуса и 15 мехбригады. В августе 1938 г. уволен вовсе из НКВД. В 1938–1941 гг. на разных должностях в Управлении ИТЛ и строительства № 211 ГУШОСДОРа НКВД СССР (г. Винница), в дальнейшем на руководящих постах в Управлениях Прикаспийского и Приволжского ИТЛ НКВД. С 1944 г. начальник стройучастка ИТЛ и строительства № 108 НКВД (Азербайджанская ССР), с 1945 г. на разных должностях в Управлении Тайшетского ИТЛ НКВД-МВД (Иркутская область). С июля 1952 г. на пенсии, проживал в г. Баку. Старший лейтенант ГБ (1936), майор ГБ (1943). Орден «Знак Почета» (1941 г.).

Грозный (Рабинович) Михаил Григорьевич (1893–01.03.1942). Уроженец г. Пинска Минской губернии. Учился в 4-х классном училище. Член КП с июня 1926 г. (в 1919–1922 гг. состоял в КП, был исключен). В 1911–1914 гг. на работе в хозяйстве своих родителей, затем на военной службе: участник боев на Западном фронте. В 1916 г. попал в германский плен, в 1919 г. был освобожден из плена и вернулся в Советскую Россию. В органах ГБ с 1918 г. В 1922–1923 гг. помощник уполномоченного ГПУ УССР, в дальнейшем начальник отделения фельдсвязи Черноморского окротдела ОГПУ. В 1926–1927 гг. секретарь адмотдела АОУ ПП ОГПУ по СКК и ДАССР, в дальнейшем на разных должностях в ПП ОГПУ по СКК-УНКВД по СКК. В 1930 г. был уволен из органов ОГПУ, с 1932 г. начальник отделения ОК ОГПУ-НКВД СССР, затем (с апреля 1937 г.) заместитель начальника и врид. начальника ОШОСДОРа УНКВД по Горьковской области. Арестован 16 апреля 1938 г. и 10 сентября 1938 г. Отделом ВТ войск НКВД Московского округа по Горьковской области был приговорен по ст. 58-10 ч. 1 и 193-17а УК РСФСР к 10 годам лишения свободы[50]. Умер в местах заключения.

50. В апреле 1938 г. М. Г. Грозный был исключен из КП «за присвоение казенной мебели, автомашины и постройку дачи при содействии врагов народа за счет средств НКВД, за сокрытие от партийной организации связи с родственниками, проживающими за границами, которым он оказывал материальную помощь, за личную дружбу с Новак, репрессированным органами

Реабилитирован определением ВТ Московского ВО от 22 ноября 1956 г. Старший лейтенант ГБ (1936 г.).

Грозный-Левчинский Яков Лазаревич (1900–?). Родился в г. Переяславле Полтавской губернии в семье служащего. Окончил 7 классов гимназии, в 1939–1941 гг. учился в Киевском мединституте. Член КП с 1927 г. С марта 1920 г. на службе в РККА, с 1922 г. на работе в органах ГБ. В 1929 г. уполномоченный СО ГПУ УССР, с апреля 1931 г. уполномоченный СПО ГПУ УССР, с 1932 г. заместитель начальника политотдела МТС (по работе с ОГПУ) (УССР). В 1933 — июле 1934 гг. уполномоченный СПО ГПУ УССР, затем старший уполномоченный СПО УГБ НКВД УССР. С 1935 помощник начальника отделения и (с 1936 г.) начальник отделения СПО — 4 отдела УГБ НКВД УССР. В феврале 1938 г. отозван в распоряжение НКВД СССР, в дальнейшем начальник экспедиции НКВД СССР в г. Канске (Красноярский край). В ноябре 1939 г. уволен из НКВД на пенсию, с июля 1941 г. вновь на работе в органах ГБ: начальник отделения СПО НКГБ УССР, затем оперсотрудник КРО НКВД УССР. В ноябре 1941 — марте 1942 гг. начальник 3 полевого строительства 15 Управления оборонных сооружений НКО СССР, затем начальник оперчекистского отдела УИТЛК УНКВД по Молотовской области. С ноября 1942 г. начальник 2 отдела Управления Сибирского ИТЛ НКВД, в ноябре 1944 г. отозван в распоряжение НКВД СССР, на 1945 г. — сотрудник 3 (Транспортного) Управления НКГБ СССР. О дальнейшей судьбе информации нет. Старший лейтенант ГБ (1936 г.), капитан ГБ (1937), подполковник ГБ (1943 г.). Орден Красного Знамени (1945 г.).

НКВД, как перерожденца, политически и морально разложившегося элемента». Согласно материалам архивного уголовного дела М. Г. Грозный был обвинен в том, что «...являясь начальником отделения Отдела кадров НКВД СССР с 1932 по 1936 гг. злоупотреблял служебным положением: за счет средств НКВД СССР приобрел дачу, а в 1937 г. при переезде из Москвы в Горький взял с собой и присвоил выданную ему во временное пользование мебель на 7000 руб., и будучи заместителем начальника ОШОСДОРа УНКВД по Горьковской области..., преступно-халатно относился к исполнению служебных обязанностей: передоверял работу техническом персоналу, задерживал оплату счетов и формально относясь к приему вредительски построенного моста через реку Пьяну». Помимо этого в 1938 г. среди работников ОШОСДОРа «...он восхвалял врагов народа Погребинского (*М. С. Погребинский — до апреля 1937 г. начальник УНКВД по Горьковской области, застрелился. — М. Т., В. З.*), Батюк-Урусова (*И. И. Батюк-Урусов — до 1938 г. начальник ОШОСДОРа по Горьковской области, расстрелян в январе 1938 г. как „враг народа". — М. Т., В. З.*) и других, допуская контрреволюционные выпады против ЦК ВКП(б)» // Забвению не подлежит. О репрессиях 30-х и начала 50-х годов в Нижегородской области. Кн. 1. — Нижний Новгород, 1993. — С. 270–271.

Громов (Шмеркин) Самуил Абрамович (1892–1957). Родился в колонии Ингулец Херсонского уезда Херсонской губернии. Из семьи сапожника-кустаря. Член КП с февраля 1919 г. Окончил 3 класса сельской школы. В 1906–1913 гг. разносчик мучного склада Чечельницкого в селе Доминцево Херсонской губернии, табельщик рудника Брянского акционерного общества в г. Кривой Рог, затем на военной службе: рядовой 10 стрелкового полка (г. Жмеринка), участник боев на Юго-Западном фронте. В декабре 1914 г. попал в австро-венгерский плен, содержался в концлагере в г. г. Райхенберг и Витковице (Австро-Венгрия). С июля 1918 г. командир партизанского отряда в Херсонском уезде Херсонской губернии, с февраля 1919 г. на работе в органах ГБ. В марте 1922 — мае 1923 гг. уполномоченный ГПУ по Павлодарскому уезду Екатеринославской губернии, затем уполномоченный Волынского губотдела ГПУ (г. Житомир). С сентября 1924 г. уполномоченный ГПУ УССР, в дальнейшем начальник специального отделения ГПУ УССР. До июля 1931 г. заместитель начальника Фельдкорпуса ГПУ УССР, затем начальник Оперода ГПУ УССР. С февраля 1932 г. сотрудник резерва ОГПУ СССР, в дальнейшем директор Управления делами Госбанка СССР, с сентября 1932 г. оперуполномоченный ОО ОГПУ СССР. С января 1934 г. врид. начальника и начальник общего отдела ПП ОГПУ по Саратовскому краю, с июля 1934 г. начальник общего отдела УНКВД по Саратовскому краю, в дальнейшем начальник отдела пожарной охраны УНКВД по Саратовской области. В феврале 1937 — феврале 1938 гг. начальник 1 (оперативного) отдела ГУПО НКВД СССР. 15 (по другим данным — 7) февраля 1938 г. арестован, в 1939 г. освобожден в связи «с необоснованностью обвинения». С июля 1939 г. старший инспектор Управления охраны ГУЛАГа НКВД СССР, с сентября 1939 г. начальник военизированной пожарной охраны Управления охраны и режима ГУЛАГа НКВД-МВД СССР. В феврале 1947 г. уволен из МВД по болезни. С 1947 г. пенсионер МВД, проживал в г. Москве. Похоронен в г. Москве на Востряковском кладбище. Капитан ГБ (1936 г.), подполковник (1943 г.). Орден Ленина, орден Красного Знамени и 3 медали.

Гросман (Гроссман) Самуил Соломонович (1898–12.1979). Из семьи торговца. Окончил коммерческое училище, 2 курса медицинского факультета Харьковского университета и Московский государственный заочный пединститут (1959 г.). Член КП с сентября 1920 г. (в 1918–1920 гг. состоял в партии эсеров (группа народников)). С сентября 1917 г. секретарь общества студентов-медиков в г. Харькове, с марта 1919 г. занимался частным репетиторством в г. Харькове, с января 1920 г. на службе в РККА: инструктор политотдела и инструктор санчасти 14 армии, военком санчасти 45 стрелковой дивизии. В июле 1921 — июле 1922 гг. помощник военного комиссара Военно-Санитар-

ного управления Киевского ВО, помощник политкома и политком окружного Военно-санитарного управления в г. Екатеринославе, затем политинспектор Главного Военно-Санитарного управления РККА. В органах ГБ с октября 1924 г.: уполномоченный ИНФО и ПК ОГПУ СССР. В 1926–1929 гг. помощник начальника отделения ИНФО и ПК ОГПУ СССР, затем на работе в аппарате ПП ОГПУ по Западной области. С января 1930 г. сотрудник ЦА ОГПУ СССР, в дальнейшем начальник 2 отделения ИНФО и ПК ОГПУ СССР, с марта 1931 г. оперуполномоченный 1 отделения СПО ОГПУ СССР. В ноябре 1931 — июле 1934 гг. культпропагандист и заместитель секретаря парткома ОГПУ СССР, затем ответственный инструктор парткома НКВД и заместитель секретаря парткома ГУГБ НКВД СССР. С мая 1937 г. начальник 5 отделения ОК НКВД СССР, с ноября 1938 г. заместитель начальника Московского дорожно-строительного треста ГУШОСДОРа НКВД СССР, с июня 1939 г. консультант НКВД СССР. В декабре 1941 — июле 1943 гг. старший комендант ремесленного училища № 3 в г. Чкалове, в дальнейшем помощник секретаря Кировского РК ВКП(б) в г. Чкалове, инспектор политмассового сектора Чкаловского областного Управления трудовых резервов. С сентября 1945 г. на преподавательско-воспитательной работе в ремесленных училищах г. Москвы, с ноября 1961 г. пенсионер республиканского значения, проживал в г. Москве. Старший лейтенант ГБ (1936 г.). Знак «Почетный работник ВЧК-ГПУ» (1932 г.).

Грушко Юрий Михайлович (1900–27.02.1940). Родился в деревне Белки Радомысльского уезда Киевской губернии. Из семьи служащего. Член КП с 1921 г. С января 1918 г. на службе в РККА, с февраля 1920 г. помощник начальника Киевской городской милиции (по строевой части). С мая 1920 г. вновь на службе в рядах РККА, с сентября 1920 г. на службе в частях ВНУС-ВОХР. В марте — ноябре 1923 г. начальник орготделения политотдела войск ГПУ Дальневосточного округа, затем помощник политинспектора инспекции войск ОГПУ Дальневосточного округа. С февраля 1924 г. инспектор по организационно-учебной работе, затем (с 1927 г.) инспектор оргполитработы политинспекции ГУПО и войск ОГПУ СССР, в дальнейшем на работе в аппарате ГУПО и войск ОГПУ СССР. На 1932 г. начальник политотдела УПО и войск ПП ОГПУ по ВСК, в июле 1934 — мае 1937 гг. начальник политотдела УПВО УНКВД по ВСК (Восточно-Сибирской области), затем врид. начальника политотдела 1 отдела ГУГБ НКВД СССР. В августе 1937 г. освобожден от занимаемой должности и зачислен в резерв назначения ОК НКВД СССР, в дальнейшем находился в распоряжении ГУПВО НКВД СССР. С июня 1938 г. сотрудник для особых поручений (на правах начальника отдела) 1 заместителя наркома внутренних дел СССР (М. П. Фриновского), с сентября 1938 г. сотрудник для особых поручений при наркоме во-

енно-морского флота СССР. 26 ноября 1938 г. арестован и 26 февраля 1940 г. ВК ВС СССР приговорен к расстрелу. Реабилитирован ВК ВС СССР 13 августа 1957 г. Бригадный комиссар (1935 г.). Орден Красного Знамени (1936 г.), знак «Почетный работник ВЧК-ГПУ» (1932 г.).

Гулько Борис Яковлевич (1897–22.02.1939). Родился в г. Житомире Волынской губернии. Окончил ускоренные пехотные курсы РККА в г. Оренбурге (1919 г.), в 1925–1927 гг. учился на рабфаке в г. Ташкенте. Член КП с июля 1919 г. С 1909 г. приказчик в магазине готового платья в г. г. Житомире и Одессе, с мая 1916 г. на военной службе: рядовой 159 запасного полка (г. Актарск Саратовской губернии), в дальнейшем (с декабря 1916 г.) безработный в г. Житомире. С июня 1917 г. рядовой рабочей роты и приказчик в частном магазине в г. Житомире. В декабре 1918 — мае 1919 гг. боец дружины самообороны от погромов в г. г. Житомире и Бердичеве. В мае 1919 — июне 1921 гг. на службе в РККА, затем на работе в органах ГБ: сотрудник Екатеринославской губернской ЧК, с 1922 г. сотрудник Харьковского губотдела ГПУ УССР, в дальнейшем на разных должностях в ПП ОГПУ по Дальневосточному краю и ПП ОГПУ по Средней Азии. В ноябре 1931 — июле 1932 гг. помощник начальника отделения Оперода, затем начальник 4 отделения Оперода и помощник начальника Оперода ОГПУ СССР. С июля 1934 г. помощник начальника Оперода ГУГБ НКВД СССР. В марте 1935 — декабре 1936 гг. заместитель начальника Оперода ГУГБ НКВД СССР, затем заместитель начальника Отдела охраны — 1 отдела ГУГБ НКВД СССР. В мае — июне 1938 г. — заместитель начальника 1 отдела 1 Управления НКВД СССР, в дальнейшем заместитель начальника 1 отдела ГУГБ НКВД СССР. Арестован 3 октября 1938 г. и 22 февраля 1939 г. ВК ВС СССР приговорен к ВМН[51]. Расстрелян. 5 сентября 1956 г. реабилити-

51. Обвинения в отношении сотрудников Отдела охраны руководства партии и государства ГУГБ НКВД СССР (в том числе и Б. Я. Гулько) сводились к следующему: охрана была недостаточной по численности; маршруты следования правительственных машин, служебные здания, где работали члены Политбюро ЦК ВКП(б) и Советского правительства, не охранялись; так называемые выездные группы были снабжены старыми, изношенными автомашинами, в результате чего они не успевали за правительственными машинами, и, по существу, группы эти бездействовали; в охрану Кремля в качестве обслуживающего персонала допускались непроверенные, случайные люди, лица с антисоветским прошлым; агентурное обслуживание технического персонала Кремля вредительски было сосредоточено в нескольких отделах НКВД, а по существу никто обслуживанием не занимался; для охраны руководителей партии и правительства во время их нахождения на курортах постоянных штатов охраны не было, люди подбирались на сезон, непроверенные, случайные, которые по окончании сезона распускались; инструктаж сотрудников охраны произво-

рован ВК ВС СССР. Старший майор госбезопасности (1935 г.). Орден Красной Звезды (1936 г.), орден Красного Знамени (1937 г.), 2 знака «Почетный работник ВЧК-ГПУ» (1932 г., 1936 г.), орден Трудового Красного Знамени Узбекской ССР (1930 г.), медаль «XX лет РККА» (1938 г.).

Гульст Вениамин Наумович (1900–1972). Уроженец г. Николаева. Из семьи сортировщика табачной фабрики. Окончил 5 классов гимназии в Тифлисе (1921 г.). Член КП с 1921 г. В органах ГБ с 1921 г. С 1927 г. начальник ИНФАГО ГПУ Аджарской АССР, с 1928 г. уполномоченный, старший уполномоченный и начальник 1 отделения ИНФАГО ГПУ Грузинской ССР, с 1931 г. начальник Оперода ГПУ Грузинской ССР. В июле — декабре 1934 г. начальник Оперода УГБ УНКВД по Грузинской ССР, затем начальник ОУР УРКМ УНКВД по Грузинской ССР-НКВД Грузинской ССР. С марта 1937 г. начальник 2 (Оперода) отдела УГБ НКВД Грузинской ССР, в мае — ноябре 1938 гг. начальник 3 (КРО) отдела УГБ НКВД Грузинской ССР, в дальнейшем заместитель начальника 1 отдела ГУГБ НКВД СССР[52]. С сентября 1940 г. заместитель наркома внутренних дел Эстонской ССР, с марта 1941 г. заместитель наркома госбезопасности Эстонской ССР. В августе 1942 — сентябре 1947 гг. начальник 3 отдела Транспортного Управления НКВД СССР — 3 Управления НКГБ-Транспортного Управления МГБ СССР. В декабре 1947 г. уволен из МГБ по болезни. Пенсионер, проживал в г. Москве. Капитан ГБ (1937 г.), майор ГБ (1938 г.), старший майор ГБ (1940 г.), комиссар ГБ (1943 г.), генерал-майор (1945 г.). Лишен звания генерал-майора 23 ноября 1954 г. «...как дискредитировавший себя за время работы в органах госбезопасности». Орден Ленина (1946 г.), 2 ордена Красного Знамени (1940 г., 1944 г.), орден Отечественной войны 1 степени (1944 г.), орден Красной Звезды (1937 г.), орден «Знак Почета» (1943 г.), знак «Почетный работник ВЧК-ГПУ» (1934 г.) и

дился произвольно, т. к. не имелось соответствующих инструкций по несению охраны; вредительски было организовано снабжение сотрудников наружной охраны верхней одеждой, вследствие чего сотрудники охраны по внешнему виду отличались от населения и не могли маскироваться; вся система охраны была так построена, что создавала благоприятные возможности для совершения терактов над руководителями партии и правительства // *Черушев Н. С.* Коменданты Кремля в лабиринтах власти. — М.: Вече, 2005. — С. 523.

52. Гульст был снят по личному распоряжению Сталина. По заявлению Н. С. Власика (начальника 1 отдела ГУГБ НКВД СССР) Гульст и А. П. Капанадзе (еще один заместитель Власика) претендовали на его должность и, «собирая сплетни» о его личной жизни, докладывали их Берия, а тот в свою очередь сообщал их Сталину. Последний распорядился проверить эти сведения и, убедившись в их лживости, дал распоряжение удалить с работы в 1-м отделе ГУГБ НКВД Гульста и Капанадзе / *Гриднева М.* Ангел-хранитель Сталина // Московский Комсомолец. — 2003. — 7 мая.

4 медали. В органах ГПУ-НКВД-МВД работал младший брат — **Гульст Зиновий Наумович** (1909–?). Член КП (в 1959 г. был исключен из партии). В органах ГБ с 1931 г.: сотрудник ГПУ-НКВД Грузинской ССР, на 1937 г. начальник отделения 3 (КРО) отдела УГБ НКВД Грузинской ССР, затем на разных должностях в аппарате НКВД Грузинской ССР. До апреля 1946 г. начальник Управления пожарной охраны НКВД-МВД Грузинской ССР. С апреля 1946 г. начальник следственного отдела оперсектора МВД земли Тюрингия (советская оккупационная зона Германии), с ноября 1946 г. начальник окружного отдела МВД в Гюстрове (провинция Мекленбург), с апреля 1947 г. на руководящей работе в МВД Грузинской ССР. В апреле 1954 г. уволен из МВД «по фактам дискредитации». Младший лейтенант ГБ (1936 г.), лейтенант ГБ (1938 г.), старший лейтенант ГБ (1940 г.), полковник (на 1946 г.). Орден «Знак Почета» (1943 г.), орден Красной Звезды (1945 г.), орден Красного Знамени (1945 г.).

Гуляк Семен Аронович (1898–?). Образование среднее. Член КП с 1917 г. До марта 1934 г. сотрудник для особых поручений при ПП ОГПУ по Средней Азии, затем начальник Чарджуйского оперсектора сектора ОГПУ-НКВД. С марта 1936 по август 1937 гг. начальник Ташаузского сектора — окротдела НКВД, затем начальник 4 (СПО) отдела УГБ НКВД Туркменской ССР[53]. В феврале 1938 г. уволен вовсе «за невозможностью дальнейшего использования», в дальнейшем в мае 1938 г. приказ об увольнении был изменен: уволен в запас НКВД «за невозможностью дальнейшего использования». 19 августа 1938 г. арестован «за принадлежность к право-троцкистской организации», в процессе следствия обвинение было переквалифицировано на «нарушение социалистической законности». В декабре 1939 г. ВТ войск НКВД Туркменской ССР был приговорен к 10 годам лишения свободы. В 1947 г. освобожден из мест заключения. На 1953 г. проживал в г. Ташкенте. Лейтенант ГБ (1936 г.), старший лейтенант ГБ (1937 г.).

Гурский (Зильберштейн) Феликс (Станислав) Антонович (1898–06.1937). Родился в г. Люблине. Из семьи купца (в дальнейшем — вла-

53. Из приказа НКВД СССР № 0104 от 21 сентября 1937 г. «16 августа 1937 г. в Ашхабаде имел место случай преступно-легкомысленного использования радиостанции УПВО НКВД ТССР, выразившегося в открытой незашифрованной радиопередаче совершенно секретного распоряжения о подготовке операции с упоминанием фамилий, подлежащих аресту. Разговор вели пом. Народного комиссара НКВД [Туркменской] ТССР капитан государственной безопасности СЛЮСАРЕНКО и нач. 4 отдела УГБ НКВД ТССР старший лейтенант государственной безопасности ГУЛЯК, который был приглашен к аппарату первым». Нарком внутренних дел СССР Н. И. Ежов «за грубое нарушение основ конспирации и правил использования радиосвязи» объявил Слюсаренко и Гуляку выговоры.

дельца фабрики). Член КП с августа 1916 г. (в 1916–1925 гг. состоял в СДКПиЛ и КП Польши). Окончил Венское техническое училище по выделке и окраске кож (1921 г.). В июле — сентябре 1920 г. на службе в польской армии: рядовой 20 артиллерийского полка. С февраля 1922 г. на работе в РУ Штаба РККА, с 1929 г. на работе в ОГПУ СССР: уполномоченный 6 отделения КРО. В ноябре 1929 — августе 1930 гг. заместитель директора и директор АО «Инторгкино», затем директор кинофабрики «Союзкино». С января 1931 г. вновь на работе в органах ГБ: уполномоченный 2 отделения ОО ОГПУ СССР, с апреля 1931 г. уполномоченный 1 отделения ОО ОГПУ СССР, затем уполномоченный 2 отделения ОО ОГПУ СССР. В декабре 1932 — январе 1933 гг. оперуполномоченный 6 отделения ИНО ОГПУ СССР[54], в дальнейшем сотрудник ИНО ОГПУ СССР. С июня 1934 г. помощник начальника 6 отделения ИНО ОГПУ СССР, с июля 1934 г. помощник начальника 6 отделения ИНО ГУГБ НКВД СССР. В июне 1936 — июне 1937 гг. начальник 6 отделения ИНО — 7 отдела ГУГБ НКВД СССР. 9 июня 1937 г. арестован. Покончил жизнь самоубийством во время ареста (выбросился из окна служебного кабинета). Капитан ГБ (1935 г.). Орден Красного Звезды (1937 г.).

Гутцайт Петр Давидович (1901–21.02.1939). Родился в селе Бородаевка Верхнеднепровского уезда Екатеринославской губернии. Из семьи мелкого торговца. Окончил сельскую школу, курсы при военной школе РККА имени ВЦИК и курсы при ВПШ ОГПУ СССР. Член КП с 1920 г. В органах ГБ в 1920–1922 гг., затем на службе в РККА. С 1923 г. вновь на работе в органах ГБ: на различных должностях в 10 отделении СО и в аппарате ЭКУ ОГПУ СССР, с 1933 г. на работе в ИНО ОГПУ СССР. С марта 1933 г. начальник 8 отделения ИНО ОГПУ СССР, с 1934 г. легальный резидент ИНО ОГПУ-ГУГБ НКВД в США (работал под прикрытием сотрудника торгпредства СССР в Вашингтоне и вице-консула СССР в Нью-Йорке). В 1938 г. вернулся в СССР, в дальнейшем начальник отделения 5 (ИНО) отдела ГУГБ НКВД СССР. Арестован 16 октября 1938 г.[55] и 21 февраля 1939 г. ВК ВС СССР приговорен к ВМН. Расстрелян.

---

54. Приказом ОГПУ № 130 по личному составу от 11 февраля 1932 г. Ф. А. Гурскому было присвоено звание оперативного переводчика 1 категории по немецкому и французскому языкам.

55. Был обвинен «...в шпионаже и принадлежности к контрреволюционной организации в НКВД». До этого на П. Д. Гусева (под такой фамилией Гутцайт значился в должности вице-консула в г. Нью-Йорке) приходила информация отрицательного характера: «Гусев в течение 2-х лет с лишним игнорировал партийную организацию [посольства СССР в США]. Никогда не присутствовал на партийных собраниях, не участвовал в марксистко-ленинских кружках, он не

Реабилитирован ВК ВС СССР 29 июня 1956 г. Майор ГБ (1936 г.). Знак «Почетный работник ВЧК-ГПУ» (V).

присутствовал на [партийных] собраниях, где стояли жгучие вопросы, и где выявлялось лицо коммуниста в окружении контрреволюционеров-троцкистов. Окружил себя группой троцкистов из числа советских командированных. В 1934 г. получил троцкистскую литературу на свое имя и имел связь с русской колонией в Бостоне... Часто отлучается с работы». Часть этих обвинений признавал и сам Гутцайт. Вот, что он писал в своем сообщении в Центр 28.06.1938 г.: «Собрания не посещаю, кружков тоже, договора на социалистическое соревнование не заключил. Всё это конечно не могло привести к тому, что партийная общественность [посольства СССР в США] в той или иной форме склоняет мое имя». Причины подобного поведения, по Гутцайту — «исключительная усталость и нервозность».

После ареста Гутцайта была проведена проверка деятельности резидентуры 7 отдела ГУГБ НКВД в США, в ходе которой были выявлены серьезные изъяны в оперативной деятельности. Так, было установлено, что часть агентуры являлась поставщиком незначительного материала и была «...основным поглотителем средств, которые расходовались на агентуру». Ни одной задачи, поставленной Центром, резидентура, руководимая Гутцайтом, не выполнила. Основной метод работы резидентуры, признанный проверяющими как вредительский, это «...пустить пыль в глаза».

Имело место и отсутствие «...чекистского обслуживания советских людей и советских учреждений в США». Нередким было и пренебрежительное отношение к элементарным правилам конспирации при встречах с агентурой. Бытовые условия, признанные проверкой роскошными, позволяли американской контрразведке расшифровать в сотрудниках посольства СССР разведчиков. Вообще среди сотрудников резидентуры сложилось впечатление, что фактическим резидентом советской внешней разведки в США являлся групповод «Звук» (*Голос Яков Наумович (1889–1943) — нелегальный агент ИНО ОГПУ-НКВД, один из организаторов КП США*). Он поставлял для Гутцайта и сотрудников резидентуры «людей...во всех областях работы».

В ходе проверки было особо отмечено, что «Звук» состоит на оперативном учете в ФБР как «крупный агент НКВД», однако до сих пор никто в резидентуре НКВД не придавал данному факту серьезного значения. Уже находясь под арестом Гутцайт так охарактеризовал «Звука»: «Когда резидентура нуждалась в проверенных и преданных людях, мы обращались к „Звуку", и он подбирал нужных людей. Никаких провалов за все годы нашей связи с ним не было. Каких-либо подозрений или сомнений он никогда не вызывал... Жалованья от нас „Звук" не получал» / Блокноты бывшего сотрудника КГБ Александра Васильева [электронный ресурс] // http://allin777.livejournal.com/152227.html; *Киперман С.* «Король советской разведки в Америке» [электронный ресурс] // http://jew-observer.com/puti-i-sudby/korol-sovetskoj-razvedki-v-amerike/

Д

Давыдов (Малышкевич) Давид Моисеевич (1889–?). Уроженец г. Одессы (по другим данным — Подольской губернии). Из семьи рабочего. Образование низшее. Член КП с марта 1917 г. (в 1907–1910 гг. примыкал к анархо-синдикалистам и эсерам-максималистам), в марте 1953 г. исключен из КПСС[1]. В 1917–1919 гг. машинист на мельнице в селе Чабанка Херсонской губернии. С 1919 г. на работе в органах ГБ. С июля 1926 г. начальник 25 Молдавского погранотряда ОГПУ, в июле — ноябре 1927 г. начальник 24 Могилёв-Подольского погранотряда ОГПУ, затем начальник 22 Волочисского погранотряда ОГПУ. С февраля 1929 г. начальник ОО ОГПУ 15 Сивашской стрелковой дивизии (г. Николаев), с 1930 г. начальник 9 Псковского погранотряда ОГПУ. В июле 1931 — августе 1932 гг. начальник 10 Островского погранотряда ОГПУ, затем начальник Псковского оперсектора ОГПУ и 9 Псковского погранотряда ОГПУ. С июля 1934 г. начальник Псковского сектора НКВД и 9 Псковского погранотряда НКВД, одновременно начальник ОО ГУГБ НКВД 56 стрелковой дивизии, с сентября 1934 г. начальник УРКМ и (с января 1935 г.) помощник начальника УНКВД по ЗСК (по милиции). В ноябре 1935 г. откомандирован в распоряжение НКВД СССР, с февраля 1936 г. начальник ИНО — 7 отдела УГБ НКВД Белорусской ССР. В апреле 1937 г. откомандирован в распоряжение НКВД УССР, в мае — августе 1937 г. начальник УРКМ УНКВД по Харьковской области, затем помощник начальника УНКВД по Саратовской области. В октябре 1937 г. был назначен на должность врид. начальника ОО ГУГБ НКВД Приморской группы войск и 5 (ОО) отдела УГБ УНКВД по Уссурийской области, в дальнейшем приказ о назначении был отменен. В апреле 1939 г. уволен из НКВД вовсе «за невозможностью дальнейшего использования». В 1939–1940 гг. проживал в г. Одессе, с 1941 г. вновь на работе НКВД: сотрудник УНКВД по Свердловской области, с 1945 г. заместитель начальника специального (режимного) лагеря для военнопленных УНКВД-УМВД по Одесской области. В дальнейшем пенсионер МВД, в августе 1952 г. был лишен пенсии «за нарушение

1. Д. М. Давыдов-Малышкевич был исключен из партии «...за приписывание революционных заслуг, участие в репрессиях, сокрытие вражеской деятельности Стромина (*А. Р. Стромин-Строев — в 1937–1938 гг. начальник УНКВД по Саратовской области. — М. Т., В. З.*), снабженчество и грубость с подчиненными» // Данные любезно предоставлены российским исследователем А. Г. Тепляковым.

социалистической законности». В дальнейшем проживал в г. Одессе. Капитан ГБ (1936 г.), полковник ГБ (1943 г.). Орден Красной Звезды (1936 г.), орден Красного Знамени (1945 г.), знак «Почетный работник ВЧК-ГПУ» (V).

Давыдов Михаил Аркадьевич (Аронович) (1899–27.08.1941). Родился в г. Изюме Харьковской губернии (по другим данным — в мест. Ивановка (Ивановское) Славяносербского уезда Екатеринославской губернии). Из семьи кустаря-часовщика. Окончил городское училище (1914 г.), реальное училище (1918 г.) и в 1929–1932 гг. учился в Московском автотракторном институте им. М. В. Ломоносова. Член КП с сентября 1920 г. В январе 1919 — июне 1924 гг. на службе в РККА, затем на партийной работе в СКК. С 1932 г. начальник Специального управления Всесоюзного автопромышленного объединения (г. Москва), главный механик и 1 заместитель технического директора автозавода им. В. М. Молотова (г. Горький). В апреле 1937 — январе 1938 гг. директор завода им. С. М. Кирова (г. Ленинград), затем на работе в органах ГБ: заместитель начальника Особого технического бюро при НКВД СССР, одновременно в январе — июле 1938 г. занимал должность заместителя наркома машиностроения СССР. С октября 1938 г. врид. начальника 4 специального отдела НКВД СССР, с января 1939 г. заместитель начальника Особого технического бюро НКВД СССР. В апреле — сентябре 1939 г. 1 заместитель начальника Особого технического бюро НКВД СССР, затем начальник Особого технического бюро НКВД СССР. Майор ГБ (1939 г.). Арестован 8 октября 1939 г.[2] и 7 июля 1941 г. ВК ВС СССР приговорен к ВМН. 16 января 1957 г. ВК ВС СССР реабилитирован.

2. Из справки по следственному делу М. А. Давыдова: «Обманным путем проник в ВКП(б), скрыв свою службу добровольцем в белой армии. В 1936 году был вовлечен в состав право-троцкистской организации, действовавшей на Горьковском автозаводе директором того же завода ДЬЯКОНОВЫМ (осужден к ВМН).

По заданию ДЬЯКОНОВА проводил активную вредительскую работу, выразившуюся в торможении монтажа, задержке ремонта оборудования и срыве правительственного задания по расширению Горьковского автозавода. В 1937 г. установил преступную связь с врагом народа БРУСКИНЫМ (осужден к ВМН). Работая в ОТБ НКВД, ДАВЫДОВ также проводил преступную подрывную работу, выразившуюся в заведомо неправильной организации работы в ОТБ, в результате группы со своими задачами не справлялись, ДАВЫДОВ же в преступных целях помощи им не оказывал. Кроме того, зная, что прорабатываемые в ОТБ НКВД материалы являются строго секретными, ДАВЫДОВ в антисоветских целях допускал небрежное отношение к этим материалам, тем самым потворствовал шпионской работе, проводимой в ОТБ ДОСИКОМ, б. сотрудником ОТБ (арестован). Как участник антисоветской организации изобличается показаниями МЕРЦ и СЛУЦКОГО (арестованы) и актом экспертной комиссии.

Давыдов-Барг Эммануил Маркович (1901–23.09.1938). Уроженец мест. Голованевка Балтского уезда Подольской губернии. Из семьи столяра, в дальнейшем владевшего мелкой табачной торговлей. Окончил 2-х классное начальное училище (1914 г.), гимназию 2 группы (1919 г.) и в 1925 г. учился в Харьковском технологическом институте, ушел со 2 курса. Член КП с сентября 1920 г. С 1914 г. мальчик частной конторы объявлений в г. Харькове, затем на учебе в гимназии. С 1919 г. секретарь подотдела Харьковского губернского ревкома, с марта 1920 г. на работе в органах ГБ. В июне 1926 — июне 1927 гг. начальник спецотделения ГПУ УССР, затем начальник УСО ГПУ УССР. С сентября 1929 г. начальник УЧОСО Мариупольского окротдела ГПУ, с мая 1930 г. помощник начальника Мариупольского окротдела ГПУ, с октября 1930 г. начальник ИНФО Сумского оперсектора ГПУ. В мае 1931 — марте 1932 гг. помощник начальника СПО Житомирского оперсектора ГПУ, затем помощник начальника ОК ГПУ УССР. С января 1933 г. начальник паспортного отдела ГУРКМ ПП ОГПУ по Украине, затем (с июля 1934 г.) начальник паспортного отдела УРКМ НКВД УССР. В 1937–1938 гг. начальник ОБХСС УРКМ НКВД УССР. 21 февраля 1938 г. арестован и 23 сентября 1938 г. ВК ВС СССР приговорен к ВМН. Расстрелян. 15 сентября 1956 г. реабилитирован ВК ВС СССР. Капитан милиции (1936 г.). Знак «Почетный работник РКМ» (1936 г.).

Давыдов-Млоток Марк Моисеевич (1893–?). Уроженец мест. Сенча Лохвицкого уезда Полтавской губернии. Из семьи домашнего учителя. Окончил еврейскую частную начальную школу (1906 г.). Член КП с апреля 1920 г. С 1906 г. ученик винодела в фирме Клянко в г. Хороле Полтавской губернии, с 1911 г. рабочий виноделия в фирме Браннос в пос. Юзовка, с 1913 г. на военной службе: рядовой 83 стрелкового Самурского полка, с 1915 г. рядовой при штабе 4 армии. В 1918–1920 гг. безработный, рабочий виноделия фирмы Машневича, милиционер в г. Павлограде, сотрудник Хорольского ревкома (Полтавская губерния). В органах ГБ с июня 1920 г. С 1924 г. заместитель начальника Бердического окротдела ГПУ, С февраля 1927 г. помощник начальника Бердичевского окротдела ГПУ, с 1928 г. уполномоченный ЭКУ ГПУ УССР. В 1931–1932 гг. начальник ЭКО Житомирского оперсектора ГПУ, затем заместитель начальника ЭКО Харьковского облотдела ГПУ. С октября 1932 г. врид. начальника ЭКО Харьковского облотдела ГПУ, с ноября 1933 г. начальник ОК Харьковского облотдела ГПУ. В 1934–1935 гг. начальник отделения ДТО ГУГБ НКВД Сталинской

Кроме того, вплоть до своего ареста ДАВЫДОВ скрывал свою службу в белой армии, свою национальность; указывал в партийных и служебных документах, что он — русский, родственников не имеет. Следствием установлено, что по договоренности со своими родителями он это делал в целях предотвращения своего разоблачения...» // Сталинские расстрельные списки [Электронный ресурс]. — М.: Звенья, 2002 [CD-ROM].

железной дороги (г. Днепропетровск), затем начальник отделения УНКВД по Киевской области. С 1937 г. начальник ОК УНКВД по Киевской области, в дальнейшем помощник начальника УМЗ НКВД УССР. В октябре 1938 г. откомандирован в распоряжение НКВД СССР, затем заместитель начальника Управления строительства и Архангельского ИТЛ НКВД. С 1939 г. помощник начальника Управления Томско-Асинского ИТЛ НКВД (Новосибирская область), с 1941 г. заместитель начальника района Маткошинского ИТЛ НКВД (Кировская область). В августе — сентябре 1941 г. начальник лагерного отделения № 1 УИТЛК УНКВД по Молотовской области, затем начальник отдела массовых работ и заместитель начальника УИТЛК УНКВД по Молотовской области. В сентябре 1944 — июле 1948 гг. начальник лагерного отделения № 1 УИТЛК УНКВД-УМВД по Молотовской области, затем начальник контрагентского отдела УИТЛК УМВД по Молотовской области. Старший лейтенант ГБ (1936 г.), майор ГБ (1943 г.).

Даганский Александр Юльевич (1902–07.1952). Родился в г. Рославле Смоленской губернии. Член КП с 1932 г. В органах ГБ с 1918 по 1925 гг., и с 1928 г.: уполномоченный ОО ОГПУ МВО. В 1930–1932 гг. старший уполномоченный ЭКО и начальник отделения ЭКО ГПУ Якутской АССР, затем уполномоченный и старший уполномоченный ПП ОГПУ по Московской области. С 1933 г. начальник отделения Калининского опсектора ОГПУ, с 1934 г. помощник начальника отделения ЭКО ПП ОГПУ по Московской области. В июле 1934–1936 гг. помощник начальника и начальник отделения ЭКО УГБ УНКВД по Московской области, затем помощник начальника отделения ЭКО ГУГБ НКВД СССР. С декабря 1936 г. помощник начальника 11 отделения КРО — 3 отдела ГУГБ НКВД СССР, заместитель начальника 11 отделения 3 (КРО) отдела ГУГБ НКВД СССР, с сентября 1937 г. начальник 11 отделения 3 отдела ГУГБ НКВД СССР. В 1938 г. заместитель начальника 2 отдела ГЭУ НКВД СССР, с января 1939 г. и. о. начальника 2 отдела ГЭУ НКВД СССР. В июне 1939 г. откомандирован в ГУШОСДОР НКВД СССР: заместитель начальника Управления строительства Западно-Украинской дороги № 1 и Ровенского лагеря НКВД для военнопленных. С 1941 г. заместитель начальника Управления Тырны-Аузского комбината ИТЛ ГУЛГМП НКВД СССР (Кабардино-Балкарская АССР), с 1944 г. заместитель начальника и начальник Дашкесанстроя и строительства № 108 НКВД (г. Кировабад, Азербайджанской ССР), заместитель начальника строительства Соликамского ЦБК (Соликамстроя) НКВД. В 1949 — июле 1952 гг. начальник 8 строительного района строительства № 16 и Китойского ИТЛ МВД (Иркутская область). Старший лейтенант ГБ (1936 г.), капитан ГБ (1937 г.); подполковник ГБ (1943 г.). Орден «Знак Почета» (1937 г.), знак «Почетный работник ВЧК-ГПУ» (1938 г.), орден Трудового Красного Знамени (1944 г.), орден Красной Звезды (1945 г.).

Дагин Израиль Яковлевич[3] (1895–22.01.1940) Родился в г. Мелитополе Таврической губернии. Из семьи рабочего-шапочника. Окончил 3 отделения начальной школы в г. Мелитополе (1908 г.). Член КП с июня 1919 г. В органах ГБ с декабря 1919 г. С января 1924 г. заместитель начальника Терского губотдела ОГПУ, с июля 1924 г. начальник СОЧ и заместитель начальника Терского окротдела ОГПУ. В сентябре 1926 — сентябре 1927 гг. врид. начальника Терского окротдела ОГПУ, затем начальник Терского окротдела ОГПУ[4]. С октября 1930 г. начальник Терского оперсектора ОГПУ, с марта 1931 г. помощник полпреда ОГПУ по СКК (по милиции и уголовному розыску) и одновременно начальник Северокавказского краевого УРКМ и УР. В августе 1931 — марте 1933 гг. помощник полпреда ОГПУ по НВК, затем заместитель полпреда ОГПУ по СКК. С января 1934 г. полпред ОГПУ по СКК, с июля 1934 г. начальник УНКВД по СКК. В марте — апреле 1937 гг. начальник УНКВД по Орджоникидзевскому краю, затем начальник УНКВД по Горьковской области. С июня 1937 г. начальник 1 отдела ГУГБ НКВД СССР, с июня 1938 г. начальник 1 отдела 1 Управления НКВД СССР, с сентября 1938 г. начальник 1 отдела ГУГБ НКВД СССР. Депутат Верховного Совета СССР 1 созыва. Арестован 5 ноября 1938 г. и 21 января 1940 г. ВК ВС СССР

---

3. Младший брат И. Я. Дагина — Михаил Яковлевич Дагин (1908–?). Уроженец г. Мелитополя. Окончил Ростовский инженерно-экономический институт (1932 г.). Член КП с ноября 1937 г. С 1927 г. проживал в г. Пятигорске, вместе со старшим братом И. Я. Дагиным. В 1927–1928 гг. инструктор (по пионерской работе) Пятигорского горкома ВЛКСМ, затем на учебе в г. Ростове-на-Дону. В 1932–1937 гг. инженер планово-производственного отдела заводоуправления, заведующий планово-производственным отделом цеха комбайнов, мастер отдела хедеров цеха комбайнов завода «Ростсельмаш» (г. Ростов-на-Дону), затем (в августе — сентябре 1937 г.) секретарь Ростовского горкома ВЛКСМ. С сентября 1937 г. первый секретарь Ростовского обкома ВЛКСМ, в ноябре 1938 г. был снят с занимаемой должности и «...направлен на работу по специальности». Депутат Верховного Совета РСФСР 1 созыва. С июля 1941 г. на службе в РККА: начальник отделения вооружения и боеприпасов отдела авиатехснабжения Управления 21 района авиационного базирования 15, затем 16 Воздушной армии. Военинженер 3 ранга, инженер-капитан. Награжден 2 орденами Красной Звезды (1943 г.), орденом Красного Знамени (1943 г.).

4. Из служебной характеристики на И. Я. Дагина: «Политически грамотен, хотя большой теоретической подготовки не имеет. Уклонов от большевизма никогда не допускал и не допускает. Вполне выдержан партийно. Хороший администратор, с инициативой и самостоятельностью. Пользуется большой популярностью среди сотрудников ОГПУ» // *Попутько А. Л., Христинин Ю. Н.* Именем ВЧК: Документальная повесть-хроника о ставропольских чекистах. 2-е доп. изд. — Ставрополь: Кн. изд-во, 1988. — С. 76.

приговорен по ст. 58-1б и 58-11 УК РСФСР к ВМН. Расстрелян. 10 июля 2014 г. ВК ВС РФ признан не подлежащим реабилитиации. Комиссар ГБ 3 ранга (1935 г.). 2 знака «Почетный работник ВЧК-ГПУ» (1924 г., 1932 г.), орден Красного Знамени (1927 г.), орден Ленина (1937 г.), медаль «XX лет РККА» (1938 г.).

Даен Александр Матвеевич (1903–1953). Уроженец Саратовской губернии. Из семьи приказчика нефтяного склада. Окончил 1 класс начального городского училища в г. Саратове (1913 г.). Член КП с октября 1924 г. В 1915–1918 гг. рабочий-подборщик кожи на военной обувной фабрике, рассыльный и регистратор в типографии в г. Саратове. В РККА с ноября 1919 г., в органах ГБ в январе — ноябре 1919 г., и с января 1922 г. В 1922–1926 гг. сотрудник ДТО ГПУ-ОГПУ Орлово-Витебской железной дороги, с 1926 г. сотрудник ДТО ОГПУ Московско-Балтийско-Белорусской железной дороги, с июля 1934 г. сотрудник ДТО ГУГБ НКВД Московско-Балтийско-Белорусской железной дороги, с мая 1935 г. на работе в аппарате ТО ГУГБ НКВД СССР. В августе 1935 — январе 1936 гг. помощник начальника 10 отделения ТО ГУГБ НКВД СССР, затем начальник 5 отделения ТО ГУГБ НКВД СССР. С июля 1936 г. начальник отделения ДТО ГУГБ НКВД Московско-Киевской железной дороги на станции Москва, с февраля 1937 г. начальник ДТО ГУГБ НКВД Московско-Киевской железной дороги, в дальнейшем на разных должностях в ДТО ГУГБ НКВД Московско-Киевской железной дороги. В 1939–1940 гг. врид. заместителя начальника ДТО НКВД Красноярской железной дороги, на ноябрь 1945 г. — заместитель начальника ТО НКГБ Южно-Уральской железной дороги. Капитан ГБ (1935 г.), полковник ГБ (на 1945 г.). Орден «Знак Почета» (1942 г.), орден Красного Знамени (1944 г.), орден Ленина (1945 г.), знак «Почетный работник ВЧК-ГПУ» (1938 г.)

Дашевский Яков Шахнович (1900–04.03.1939). Родился в г. Бахмуте Екатеринославской губернии. Из семьи служащего (по другим данным — из семьи рабочего). Окончил 3-х классное городское училище. Член КП с сентября 1921 г. В 1910–1917 гг. приказчик мануфактурного магазина, затем продавец и канцелярист городского кооператива в г. Новомосковске Екатеринославской губернии. С июня 1920 г. на службе в РККА, затем агитатор и заведующий политпросветом Новомосковского уездного комитета КСМ (по другим данным — уездного военкомата). В органах ГБ с июня 1921 г.: статист Севастопольской ЧК, с 1922 г. сотрудник для поручений, заместитель начальника отделения и заместитель начальника отдела ГПУ Крымской АССР. В 1924–1927 гг. заместитель коменданта (по СОЧ) Керченской погранкомендатуры ОГПУ, затем уполномоченный 3 отделения ЭКО, начальник отделения ЭКО ПП ОГПУ по Крыму. С сентября 1930 г. начальник ЭКО ПП ОГПУ

по Крымской АССР, с июля 1932 г. помощник начальника 1 отделения ЭКУ ОГПУ СССР. В ноябре 1932 — мае 1933 гг. начальник 2 отделения ЭКУ ОГПУ СССР, затем начальник ЭКО ПП ОГПУ по Горьковскому краю. В июле 1934 — сентябре 1935 гг. начальник ЭКО УГБ УНКВД по Горьковскому краю, в дальнейшем помощник начальника УНКВД по Горьковскому краю. С декабря 1936 г. начальник КРО — 3 отдела УГБ УНКВД и помощник начальника УНКВД по Свердловской области, с августа 1937 г. помощник начальника УНКВД по Свердловской области. В феврале 1938 г. откомандирован в распоряжение ОК НКВД СССР, с мая 1938 г. начальник отдела эксплуатации ГУШОСДОРа НКВД СССР. Арестован 29 июля 1938 г. и 4 марта 1939 г. ВК ВС СССР приговорен по ст. ст. 58-1а, 58-8 и 58-11 УК РСФСР к ВМН. Расстрелян. Заключением Главной Военной Прокуратуры РФ от 23 мая 2002 г. признан не подлежащим реабилитации, определением ВК ВС РФ от 3 сентября 2013 г. повторно признан не подлежащим реабилитации. Капитан ГБ (1935 г.), майор ГБ (1937 г.). Знак «Почетный работник ВЧК-ГПУ» (1932 г.).

Дворкин Иосиф Маркович (1909–?). Уроженец г. Екатеринослава. Из семьи агента страхового общества «Россия». В 1930–1931 гг. учился в Коммунистическом университете им. Я. М. Свердлова в Москве. Член КП с декабря 1929 г. В 1926–1929 гг. ученик литейщика и литейщик на заводе «Красный литейщик» в г. Днепропетровске, затем секретарь ячейки ЛКСМУ в селе Воскресенка Перещипинского района Днепропетровского округа. С 1930 г. директор санатория в г. Ялте, затем на учебе в Москве. В 1931–1932 гг. заведующий отделом культуры и пропаганды Ейского РК ВЛКСМ, пропагандист ЦК ВЛКСМ в Ейском РК ВЛКСМ, затем с марта 1932 г. на работе в органах ГБ: секретарь и уполномоченный СПО Днепропетровского облотдела ГПУ, с мая 1933 г. уполномоченный аппарата и райуполномоченный ГПУ по Днепропетровскому району. В мае — декабре 1934 гг. заместитель начальника политотдела (по работе с ОГПУ-ГУГБ НКВД) Вольно-Хуторской МТС (Днепропетровская область), затем врид. начальника Верхнеднепровского РО НКВД (Днепропетровская область). С февраля 1935 г. начальник Холменского РО НКВД (Черниговская область), с мая 1936 г. начальник Козелецкого РО НКВД (Черниговская область), с сентября 1937 г. особоуполномоченный УНКВД по Черниговской области. В апреле — августе 1938 г. начальник 11 (водно-транспортного) отдела УГБ УНКВД по Черниговской области, затем начальник 9 (сельскохозяйственного) отдела 1 Управления УНКВД по Черниговской области. С октября 1938 г. начальник 2 (СПО) отдела УГБ УНКВД по Черниговской области, с марта 1940 г. врид. начальника следственной части УНКВД по Волынской области. В феврале 1942 г. откомандирован в ОК НКВД СССР, с марта 1942 г. начальник СПО УНКВД по Сталинской об-

ласти. В августе 1943 г. уволен из НКГБ и направлен в действующую армию, как «...скомпрометировавший себя перед личным составом». С 1943 г. помощник начальника штаба тыла 29 стрелкового корпуса (по сбору и эвакуации трофейного имущества) (Центральный фронт), в дальнейшем старший помощник начальника и начальник отделения заготовок интендантского отдела Управления тыла 8 гвардейской армии (Южный и 1 Белорусский фронты). Дальнейшая судьба неизвестна. Сержант ГБ (1936 г.), лейтенант ГБ (1938 г.), старший лейтенант ГБ, майор ГБ, гвардии майор (на 1944 г.). Орден Красной Звезды (1944 г.), орден Отечественной войны 2 степени (1944 г.), орден Отечественной войны 1 степени (1945 г.), медаль «За боевые заслуги», знак «Почетный работник ВЧК-ГПУ» (1938 г.).

Дворкин Павел (Файвуш (Файвун)) Соломонович (1894–1974). Уроженец г. Омска. Из семьи служителя религиозного культа (по другим данным — из семьи учителя или рабочего-резчика). Образование начальное. Член КП с 1924 г. С 1915 г. проживал в г. Верхнеудинске, с 1915 г. на военной службе, участвовал в боях на Западном фронте, попал в немецкий плен. В 1918 г. вернулся из плена, проживал в г. Верхнеудинске. В августе 1919 г. мобилизован в армию атамана Г.Семенова, затем дезертировал из армии. С января 1920 г. на службе в РККА: боец 28 инженерного полка, в дальнейшем помощник командира отряда по борьбе с бандитизмом, дезертирством и по изъятию оружия (Прибайкальская губерния). В органах ГБ с августа 1921 г. С 1924 г. сотрудник Приморского облотдела ОГПУ, одновременно заведующий иностранным отделом Приморского губисполкома, затем врид. начальника СОЧ и (с июня 1926 г.) начальник СОЧ Таганрогского окротдела ОГПУ. В дальнейшем заместитель начальника Таганрогского окротдела ОГПУ, с 1928 г. помощник начальника ГПУ АССР Немцев Поволжья, с июля 1928 г. начальник Балашовского окротдела ОГПУ. В 1929 — феврале 1931 гг. помощник начальника ОО ОГПУ 8 корпуса и ОО Оренбургского окротдела ОГПУ, помощник начальника ОО ОГПУ 8 корпуса и 44 дивизии, помощник начальника ОО ОГПУ 11 кавдивизии (г. Оренбург). С февраля 1931 г. начальник ОО Пензенского ГО ОГПУ, с ноября 1931 г. начальник ОО Пензенского оперсектора ОГПУ, с декабря 1931 г. начальник оперативного отдела (УР) УРКМ ПП ОГПУ по СВК. В январе 1933 — июле 1934 гг. начальник оперативного отдела УРКМ ПП ОГПУ по Казахской АССР, затем начальник ОУР УРКМ УНКВД по Казахской АССР-НКВД Казахской ССР. В мае 1937 г. отстранен от занимаемой должности, в дальнейшем уволен из РКМ НКВД. 11 июля 1938 г. осужден по ст. 193-17 УК РСФСР на 2 года условно. До августа 1938 г. заведующий курсами райфо Наркомата финансов Казахской ССР в г. Алма-Ате. Арестован 25 августа

1938 г. и 8 мая 1939 г. ВК ВС СССР по ст. 58-7, 58-8 и 58-11 УК РСФСР приговорен к 15 годам лишения свободы[5]. Срок наказания отбывал в Северном железнодорожном ИТЛ НКВД-МВД и Речном особом лагере МВД (г. Воркута). Реабилитирован 12 января 1955 г. ВК ВС СССР. С 1958 г. персональный пенсионер, проживал в г. Омске. Старший лейтенант милиции (1936 г.). Орден Красной Звезды, знак «Почетный работник РКМ» (1936 г.). В органах ГБ работал брат — **Дворкин Михаил Соломонович.** Участник гражданской войны на Дальнем Востоке, до 1922 г. находился в плену у белых. С 1922 на работе в органах ГПУ. На 1932 г. уполномоченный 18 Житковичского погранотряда ОГПУ (БССР). В 1932 г. погиб при исполнении служебных обязанностей.



Дейч Я. А.

Дейч Яков Абрамович (1898–27.09.1938). Родился в г. Санкт-Петербурге. Из семьи коммерсанта. Окончил 8 классов гимназии в г. Петрограде (1917 г.). Член КП с ноября 1917 г. В феврале 1918 — мае 1920 гг. на службе в РККА, затем на работе в органах ГБ. С апреля 1924 г. начальник Чечено-Грозненского облотдела ОГПУ, с мая 1925 г. в резерве назначения ПП ОГПУ по СКК. В октябре 1925 — феврале 1929 гг. начальник ИНФАГО-ИРО ПП ОГПУ по СКК, затем начальник ЭКУ и (по совместительству) начальник ИРО ПП ОГПУ по СКК. С апреля 1930 г. помощник начальника СОУ ПП ОГПУ по СКК, с октября 1930 г. заместитель начальника СОУ ПП ОГПУ по СКК. В марте — ноябре 1931 г. начальник СОУ ПП и заместитель полпреда ОГПУ по СКК, затем начальник СОУ ПП ОГПУ по Московской области. С апреля 1932 г. 2 заместитель полпреда ОГПУ по Московской области, с апреля 1933 г. 1 заместитель полпреда ОГПУ по Московской области. В июле 1934 — феврале 1935 гг. 1 заместитель начальника УНКВД по Московской области, в дальнейшем начальник УНКВД по Калининской области. В марте 1936 г. освобожден от занимаемой должности «...в связи с болезнью», с марта 1936 г. оперативный секретарь наркома внутренних дел СССР, с ноября 1936 г. начальник

5. В ходе следствия П. С. Дворкин был обвинен в том, что «...являлся участником антисоветской организации, действующей в органах НКВД и ставившей своей целью свержение Советской власти путем вредительства и террористических актов. По заданиям указанной организации проводил вредительскую деятельность, выразившуюся в необоснованных арестах граждан и прекращении дел в отношении преступников...» // Центральный специальный государственный архив КНБ Республики Казахстан. Ф. 6. Д. 03463 (архивное уголовное дело на Дворкина П. С.).

Секретариата НКВД СССР[6]. В августе — сентябре 1937 г. начальник УНКВД по АЧК, затем начальник УНКВД по Ростовской области, одновременно: в ноябре 1937 — январе 1938 гг. председатель «тройки» УНКВД по Ростовской области. В январе 1938 г. отозван в распоряжение ОК НКВД СССР. Арестован 29 марта 1938 г., умер во время следствия. Не реабилитирован. Комиссар ГБ 3 ранга (1935 г.). 2 ордена Красного Знамени (1926 г., 1930 г.), 2 знака «Почетный работник ВЧК-ГПУ» (1925 г., 1932 г.).

Деноткин Самуил Моисеевич (1899–04.02.1940). Родился в мест. Березино Игуменского уезда Минской губернии. Из семьи врача. Окончил гимназию в г. Воронеже (1917 г.), 2 курса медицинского факультета Воронежского университета (1918 г.) и в 1922–1923 гг. учился в Институте народного хозяйства в г. Москве. Член КП с марта 1920 г. В 1918–1921 гг. на службе в РККА. В 1921–1922 гг. заведующий клубом Воронежской губернской милиции, затем заведующий инспекторской частью АО «Ларек» в г. Москве, с 1924 г. заведующий кумысным курортом (по другим данным — управляющий АХО курорта) в селе Боровое Кокчетавского уезда Акмолинской губернии. В органах ГБ в 1922 г. (уполномоченный по работе вузов Воронежского губотдела ГПУ), и с февраля 1925 г.[7]. В декабре 1927 — ноябре 1930 гг. старший уполномоченный 4 отделения ЭКУ ОГПУ СССР, затем помощник начальника ЭКО ПП ОГПУ по Средней Азии. С апреля 1931 г. врид. начальника и начальник ЭКО ПП ОГПУ по Средней Азии, с июня 1934 г. состоял в распоряжении ОГПУ СССР, в дальнейшем состоял в резерве назначения ОК НКВД СССР. В январе 1935 — январе 1937 гг. начальник УНКВД по АССР Немцев Поволжья и ОО ГУГБ НКВД 53 стрелковой дивизии, затем в распоряжении ОК НКВД СССР. В марте — октябре 1937 г. начальник 7 отделения

6. В период руководства Секретариатом НКВД СССР Дейч стал фактически «правой рукой» вновь назначенного наркома внутренних дел Н. И. Ежова. Так, в частности, «...без предварительного обсуждения и советов с ним Ежов никаких принципиальных решений, в том числе и кадровых, старался не принимать...» В связи с этим Дейча в аппарате НКВД называли «генеральным советником наркома» и «некоронованным заместителем» // *Павлюков А. Е.* Ежов: биография. — М.: Захаров, 2007. — С. 215.

7. Из служебной карточки на С. М. Деноткина, хранящейся в Службе организационно-кадровой работы ФСБ России: с 5.2.1925 г. — уполномоченный 3 отделения ЭКУ ОГПУ СССР; с 21.5.1926 г. — уполномоченный 4 отделения ЭКУ ОГПУ СССР; с 16.9.1925 г. — уполномоченный 5 отделения ЭКУ ОГПУ СССР; с 12.5.1927 г. — уполномоченный 4 отделения ЭКУ ОГПУ СССР; с 17.12.1927 г. — старший уполномоченный 4 отделения ЭКУ ОГПУ СССР; с 25.11.1930 г. — помощник начальника ЭКО ПП ОГПУ по Средней Азии.

3 (КРО) отдела ГУГБ НКВД СССР[8], в дальнейшем начальник 8 отделения 3 отдела и помощник начальника 3 отдела ГУГБ НКВД СССР. В январе 1938 г. командирован в НКВД УССР, где в феврале — марте 1938 г. руководил 3 отделом УГБ НКВД УССР. В июне — октябре 1938 гг. начальник 8 отделения и помощник начальника 3 отдела 1 Управления НКВД-ГУГБ НКВД СССР. 25 октября 1938 г. арестован и 3 февраля 1940 г. ВК ВС СССР приговорен к ВМН. Расстрелян[9]. 17 мая 1994 г. ВК ВС РФ реабилитирован. Капитан ГБ (1936 г.). Орден Трудового Красного Знамени Узбекской ССР (1931 г.), знак «Почетный работник ВЧК-ГПУ» (1933 г.).

Детинко Моисей Яковлевич (1902–22.09.1938). Родился в г. Остроге Острожского уезда Волынской губернии в семье сапожника-кустаря. До 1917 г. учился в ремесленном училище в г. Остроге, затем в 1917–1918 гг. — в гимназии в г. Славута Волынской губернии. Кандидат в члены КП с 1930 г. (по другим данным — член КП с 1932 г.). С 1920 г. на службе в РККА, с 1922 г. на профсоюзной работе. В органах ГБ с мая 1923 г. В сентябре 1925 — декабре 1927 гг. помощник уполномоченного и уполномоченный СОО Шепетовского окротдела ГПУ, затем помощник уполномоченного КРО ГПУ УССР. С 1929 г. уполномоченный КРО ГПУ УССР, с сентября 1930 г. старший уполномоченный ОО Винницкого оперсектора ГПУ. В мае 1931 — феврале 1932 гг. помощник начальника ОО Винницкого оперсектора ГПУ, затем помощник начальника ОО Винницкого облотдела ГПУ. С апреля 1934 г. врид. начальника ОО Винницкого облотдела ГПУ, с июля 1934 г. врид. начальника ОО УГБ УНКВД по Винницкой области и ОО ГУГБ НКВД 17 стрелкового корпуса и 24 стрелковой дивизии. В июле 1935 — декабре 1936 гг. начальник 1 отделения ОО — 5 отдела УГБ НКВД УССР, затем начальник 6 отделения 5 отдела УГБ НКВД УССР. С января 1937 г. начальник 1 отделения 3 (КРО) отдела УГБ НКВД УССР, с апреля 1937 г. начальник 3 отделения 3 отдела УГБ НКВД УССР. Арестован 23 февраля 1938 г.[10] и 22 сентября 1938 г. ВК ВС СССР приговорен к ВМН. Рас-

8. 8 апреля 1937 г. С. М. Деноткин участвовал в обыске у бывшего наркома внутренних дел Г. Г. Ягоды — на квартире и в кладовых по Милютинскому переулку, дом 9, в Кремле, на даче в Озерках, в кладовой и кабинете.

9. В 1950-е гг. родственникам сообщено, что С. М. Деноткин был приговорен к лишению свободы и умер в лагере 13 декабря 1942 г.

10. На допросах М. Я. Детинко показал, что с 1919 г. работал на польскую разведку, по её заданию устроился в 1922 г. в Волынский губотдел ГПУ и стал передавать секретные сведения о работе чекистов. Работая в ОО УГБ НКВД УССР, Детинко всячески тормозил разворот операций по арестам поляков и по следственным делам. В 1937 г. заместителем начальника 3 отдела УГБ НКВД УССР С. И. Самойловым и особоуполномоченным НКВД УССР В. М. Блюманом он был вовлечен в антисоветскую троцкистскую заговорщическую организа-

стрелян в Киеве. Не реабилитирован. Старший лейтенант ГБ (1936 г.). Знак «Почетный работник ВЧК-ГПУ» (1937 г.). Родная сестра — **Детинко Евгения Яковлевна**. До 1930 г. работала в органах ГПУ в г. г. Житомире, Москве и Ленинграде.

Джавахов (Золотницкий) Михаил Григорьевич (1903–07.09.1937[11]). Родился в мест. Сенча Лохвицкого уезда Полтавской губернии. Из семьи арендатора крупорушки. Окончил 2-классное министерское училище (1916 г.) и 2 класса реального училища в г. Хороле Полтавской губернии (1918 г.). Член КП с июня 1926 г. С 1920 г. секретарь Хорольского уездного комитета КСМ Украины. В органах ГБ с мая 1920 г. В августе 1926 — октябре 1930 гг. помощник уполномоченного, уполномоченный, старший уполномоченный СО ГПУ УССР[12], затем помощник начальника (по СОЧ) 25 Молдавского погранотряда ОГПУ, с сентября 1931 г. начальник 24 Могилёв-Подольского погранотряда ОГПУ. В июле 1934 — мае 1935 гг. начальник 26 Одесского погранотряда НКВД, затем начальник УНКВД по Молдавской АССР и по совместительству начальник 25 Молдавского погранотряда НКВД. В декабре 1936 — феврале 1937 гг. начальник Оперода — 2 отдела УГБ НКВД УССР[13], в дальнейшем начальник Запорожского ГО НКВД. Арестован 9 августа 1937 г. и 7 сентября 1937 г. ВК ВС СССР приговорен к ВМН. Расстрелян. Не реабилитирован. Капитан ГБ (1936 г.). Знак «Почетный работник ВЧК-ГПУ» (1930 г.).

цию в органах НКВД УССР. Представлял в Москву вымышленные данные о ликвидации враждебных группировок поляков. На самом деле работа по линии поляков была ослаблена // ОГА СБУ, Чернигов. Д. 17740-ФП. Т. 2. Л. 53–56.

11. В 1950-е гг. родственникам было сообщено, что М. Г. Джавахов умер 9 февраля 1939 г. в местах лишения свободы.

12. Из служебной аттестации на М. Г. Джавахова (01.01.1928 — 01.01.1929 гг.): «Приобрел большой опыт по оперативной работе, особенно в области руководства периферией. Отличается работоспособностью и четким представлением о работе по к.р.[контрреволюции] Весьма энергичен, напорист, работает быстро, продуктивно. Политически хорошо развит. Отлично владеет украинским языком, что в работе по украинской линии является очень важным. Несколько тяготится работой в центральном аппарате, однако это отрицательного отражения в работе не имеет. За указанное время как работник значительно вырос, приобрел опыт в руководстве периферией, что и является его основной деятельностью. Аккуратен, энергичен и работоспособен. В области агентурной работы также сделал значительные успехи» // ОГА СБУ, Запорожье. Д. 3153. Т. 1. Л. 21.

13. М. Г. Джавахов был снят с должности начальника 2 отдела УГБ НКВД УССР приказом НКВД СССР № 015 от 5 февраля 1937 г. «...за развал работы» 25 Молдавского погранотряда НКВД // ОГА СБУ, Запорожье. Д. 3153. Т. 2. Л. 2.

Джирин Давид Израилевич (1904–29.08.1938). Уроженец г. Одессы. Из семьи работника трамвая. Окончил 3 класса 1 казенного еврейского училища. Член КП с ноября 1925 г. В органах ГБ с мая 1921 г. С марта 1927 г. помощник уполномоченного ЭКО Одесского окротдела ГПУ, с октября 1929 г. инспектор АО ГПУ УССР. В ноябре 1930 — ноябре 1931 гг. начальник 2 отделения УСО ГПУ УССР, в дальнейшем помощник начальника УСО ГПУ УССР. С сентября 1933 г. оперуполномоченный ИНО ГПУ УССР, с января 1934 г. начальник Оперода ПП ОГПУ по Саратовскому краю. В июле 1934 — январе 1935 гг. начальник Оперода УГБ УНКВД по Саратовскому краю, одновременно начальник специального отделения УГБ УНКВД. С января 1935 г. начальник Оперода УГБ НКВД Белорусской ССР, с января 1937 г. в распоряжении НКВД СССР, с февраля 1937 г. помощник начальника и начальник 3 отделения 2 (Оперод) отдела ГУГБ НКВД СССР. В июле 1937 — феврале 1938 гг. начальник 2 (Оперод) отдела УГБ НКВД УССР[14], затем начальник 2 отделения 2 отдела (Оперод) ГУГБ НКВД СССР. 6 апреля 1938 г. арестован и 29 августа 1938 г. ВК ВС СССР приговорен к ВМН[15]. Расстрелян.

---

14. Из служебной аттестации на Д. И. Джирина от 4 февраля 1938 г.: «Энергичен, аккуратен, инициативен. За время работы во 2-м отделе УГБ НКВД Украины принимал активное участие в работе по разгрому и следствию по делам внутренних предателей» // ОГА СБУ, Киев. Д. 3105. Л. 19.

15. Из обзорной справки по архивному уголовному делу на Д. И. Джирина: «...Допрошенный в качестве обвиняемого (единственный протокол допроса без даты, имеющийся в деле, отпечатан на машинке и подписан ДЖИРИНЫМ), ДЖИРИН показал, что, будучи переведен в Киев из Минска, он вошел в существующую в НКВД УССР троцкистскую организацию, в которую он был завербован ЛЕПЛЕВСКИМ И. М. С последним он встречался ещё в Минске, знал о его троцкистских настроениях и слышал критику с антисоветских позиций политики партии. Так, ЛЕПЛЕВСКИЙ утверждал, что в партии отсутствует демократия, что ЦК не считается с партийными массами, что вообще происходит истребление старых большевистских кадров, и что он — ЛЕПЛЕВСКИЙ — не согласен с указаниями ЕЖОВА. В связи с этим, как показал далее ДЖИРИН, ЛЕПЛЕВСКИЙ указал ему на необходимость сохранения „своих людей". ДЖИРИН выразил согласие по этому поводу и таким образом был вовлечен в контрреволюционную организацию, в состав которой, как ему известно со слов ЛЕПЛЕВСКОГО, входили СЕВЕРИН, САМОЙЛОВ, ГЕРЗОН и ИНСАРОВ, из которых он был связан с СЕВЕРИНОМ и ИНСАРОВЫМ.

Кроме того, Джирин слышал от ЛЕПЛЕВСКОГО, что связь с правыми в Москве идет через ЛЕПЛЕВСКОГО ГРИГОРИЯ, а сам ЛЕПЛЕВСКИЙ И. М. был связан с БАЛИЦКИМ. Далее ДЖИРИН показал, что участники организации давали неправильные направления агентуре, а поступавшие сигналы не проверялись... В аппарате орудовали антисоветские лица... В судебном заседании выездной

10 июня 1958 г. реабилитирован ВК ВС СССР. Старший лейтенант ГБ (1936 г.), капитан ГБ (1937 г.). Орден Красной Звезды (1937 г.), знак «Почетный работник ВЧК-ГПУ» (1936 г.).

Диментман Михаил Иосифович (Осипович) (1903–27.07.1941). Родился в г. Туле в семье портного-владельца кустарной мастерской. Окончил высшее приходское училище в г. Астрахани (1915 г.). Член КП с апреля 1920 г. В органах ГБ с августа 1920 г. С октября 1927 г. комендант погранучастка 47 Узбекского погранотряда ОГПУ, с июня 1928 г. комендант и заместитель коменданта отдельной Сурхандарьинской погранкомендатуры ОГПУ. В июне 1930 — марте 1931 гг. начальник Сурхандарьинского окротдела ОГПУ и ОО ОГПУ 3 горно-стрелковой дивизии, затем начальник Термезского оперсектора ОГПУ. С 1932 г. начальник отделения ОО, помощник начальника ОО ПП ОГПУ по Средней Азии, с февраля 1934 г. заместитель начальника ОО ПП ОГПУ по Средней Азии. В июле — ноябре 1934 г. заместитель начальника ОО ГУГБ НКВД Среднеазиатского ВО, затем начальник ОО УГБ НКВД Узбекской ССР, и одновременно (по совместительству) заместитель начальника ОО ГУГБ НКВД Среднеазиатского ВО. С февраля 1935 г. начальник ОО УГБ УНКВД по Саратовскому краю, с декабря 1936 г. начальник КРО УГБ УНКВД по Саратовской области. В январе — августе 1937 г. начальник КРО — 3 отдела УГБ УНКВД и помощник начальника УНКВД по Саратовской области, затем находился в распоряжении УНКВД по ДВК (с апреля 1937 г. состоял в бригаде ГУГБ НКВД СССР, под руководством Л. Г. Миронова, находящейся на Дальнем Востоке). С августа 1937 г. врид. начальника и с сентября 1937 г. начальник УНКВД по Приморской области, одновременно (с сентября 1937 г.) начальник ОО ГУГБ НКВД Тихоокеанского флота. Арестован 25 июля 1938 г. и 7 июля 1941 г. ВК ВС СССР приговорен по ст. ст. 58-1 ч. 1 п. «б», 58-7, 58-8 и 58-11 УК РСФСР к ВМН[16]. Расстрелян. Определением ВК ВС РФ

сессии военной коллегии Верховного суда Союза ССР после разъяснения ему сути обвинения ДЖИРИН виновным себя не признал и от ранее данных показаний отказался. Почему давал такие показания объяснить не может, но заявляет, что ЛЕПЛЕВСКИЙ его в антисоветскую организацию не вербовал. После зачтения показаний ЛЕПЛЕВСКОГО и ИНСАРОВА-ПОЛЯК ДЖИРИН заявил, что эти люди на него клевещут по неизвестным ему причинам — в антисоветской организации он не состоял. В последнем слове подсудимый утверждает, что он ни в чем не виноват» // ОГА СБУ, Чернигов. Д. 17740-ФП. Л. 50–52.

16. М. И. Диментман обвинялся в том, что являлся «...участником антисоветской заговорщической организации в органах НКВД. Работая в Средней Азии, вел под руководством заговорщиков ПИЛЯРА и МИРОНОВА активную вражескую работу по сохранению антисоветских формирований. В тот же период установил связь по шпионской работе с английской разведкой. С 1937 года

от 28 марта 2013 г. признан не подлежащим реабилитации. Капитан ГБ (1936 г.). Орден Трудового Красного Знамени Узбекской ССР (1930 г.), знак «Почетный работник ВЧК-ГПУ» (1932 г.); орден Красной Звезды (1938 г.). В органах ГБ работали младшие братья — **Диментман Давид Иосифович**. В 1937 г. сотрудник 3 (КРО) отдела НКВД Туркменской ССР, инспектор при наркоме внутренних дел Туркменской ССР, одновременно с августа 1937 г. начальник Красноводской оперативной группы НКВД. В марте 1939 г. уволен из НКВД «...в связи с арестом судебными органами». 7 сентября 1939 г. ВТ войск НКВД Туркменской ССР по ст. 204-17б Туркменской ССР (193-17б УК РСФСР) приговорен к ВМН. Расстрелян. Лейтенант ГБ (1936 г.). Орден Красного Знамени (1937 г.); **Диментман Абрам Иосифович** (1914–?). Уроженец г. Астрахани. На 1936 г. сотрудник УГБ НКВД Туркменской СССР, в дальнейшем уволен из органов НКВД, проживал в г. Ташкенте. С 1942 г. в действующей армии: на апрель 1945 г. командир 3 батареи 1285 гаубично-артиллерийского полка 186 гаубично-артиллерийской бригады (1 Белорусский фронт). Сержант ГБ (1936 г.), лейтенант (на 1945 г.). Орден Красной Звезды (1945 г.), орден Отечественной войны (1985 г.)

Дмитриев (Плоткин) Дмитрий Матвеевич (Меер Мешелевич) (1901–07.03.1939). Родился в г. Екатеринославе. Из семьи торговца, приказчика (по другим данным — кустаря без наемного труда). Окончил 7 классов коммерческого училища в Екатеринославе (1918 г.) и 3 курса Северо-Кавказского госуниверситета (1924 г.) Член КП с февраля 1928 г. (в декабре 1918 — мае 1919 гг. состоял в коммунистической фракции «Поалей Цион»[17], в 1921 г. был принят в члены КП, но документы о членстве были утеряны). С марта 1917 г. переписчик городской управы г. Екатеринослава, инспектор отдела народного образования и частный репетитор в г. Екатеринославе, с января 1920 г. на работе в Екатеринославском губернском чрезвычайном санитарном комитете

совместно с активными заговорщиками — ЛЮШКОВЫМ (скрылся за границу), КАГАНОМ, ЯРЦЕВЫМ (осуждены к ВМН) вел активную антисоветскую подрывную работу, направленную на сохранение враждебных элементов и создание провокационных дел на партийных и советских работников...» // Сталинские расстрельные списки. [Электронный ресурс]. — М.: Звенья, 2002 [CD-ROM].

17. В «Поалей Цион» Дмитриев был привлечен своим знакомым, активным участником боевой дружины этой партии. Никакого деятельного участия в политической жизни комфракции он не принимал, так как вся работа велась на еврейском языке (идиш), которого Дмитриев не знал. Его причастность к «Поалей Цион» выражалась лишь в том, что он состоял в её боевой дружине, и вместе с дружинниками участвовал в боях с отрядами атамана Н. Григорьева // Центр документации общественных организаций Свердловской области. Ф. 4. Оп. 23. Д. 427. Л. 1.

и с марта 1920 г. в Екатеринославском губвоенкомате. В органах ГБ с 1920 г. В ноябре 1925 — апреле 1927 гг. уполномоченный 2 отделения ЭКУ ОГПУ СССР, затем помощник начальника 2 отделения ЭКУ ОГПУ СССР[18]. С декабря 1929 г. начальник 2 отделения ЭКУ ОГПУ СССР, одновременно (в июле — октябре 1930 г.) начальник 4 отделения ЭКУ ОГПУ СССР, с января 1931 г. начальник 4 отделения ЭКУ ОГПУ СССР. В апреле 1931 — феврале 1932 гг. начальник 3 отделения ЭКУ ОГПУ СССР, одновременно (по совместительству) с ноября 1931 г. по июль 1934 г. помощник начальника ЭКУ ОГПУ СССР. В феврале — октябре 1932 г. начальник 5 отделения ЭКУ ОГПУ СССР, затем (до апреля 1933 г.) начальник 7 отделения ЭКУ ОГПУ СССР. С июля 1934 г. помощник начальника ЭКО ГУГБ НКВД СССР, с мая 1935 г. заместитель начальника ЭКО ГУГБ НКВД СССР. В июле 1936 — мае 1938 гг. начальник УНКВД по Свердловской области, и по совместительству: в июле 1937 — мае 1938 гг. председатель «тройки» УНКВД по Свердловской области, затем начальник ГУШОСДОРа НКВД СССР. Депутат Верховного Совета СССР 1 созыва. Арестован 28 июня 1938 г. и 7 марта 1939 г. ВК ВС СССР приговорен по ст. ст. 58-1, 58-8 и 58-11 УК РСФСР к ВМН. Расстрелян. Заключением Главной Военной Прокуратуры РФ от 19 декабря 1994 г. реабилитирован. Определением ВК ВС РФ 16 апреля 2015 г. признан не подлежащим реабилитации. Старший майор ГБ (1935 г.), комиссар ГБ 3 ранга (1936 г.). Орден Красного Знамени (1932 г.), орден Ленина (1937 г.) 2 знака «Почетный работник ВЧК-ГПУ» (1930 г., 1933 г.).

Добисов-Долин[19] **Михаил Евсеевич** (1902–02.02.1940). Родился в г. Нерчинске Забайкальской области. Из семьи мещан. Окончил Московский институт востоковедения им. Н.Нариманова (1924 г.). Член КП с 1925 г. В 1921–1922 гг. заведующий информационным отделом Дальневосточного сектора исполкома КИМа, затем в аппарате исполкоме КИМ. В 1925–1926 гг. сотрудник Восточного отдела ИККИ, затем на работе в ИНО ОГПУ СССР: вице-консул СССР в Шанхае (легальный

18. За участие в раскрытии и ликвидации целого ряда контрреволюционных вредительских организаций, «...развивавших свою преступную деятельность в различных областях народного хозяйства..., которые своей вредительской работой причинили колоссальные убытки социалистическому хозяйству» и проявленные при ведении следствия «...энергию, инициативу и находчивость, ...в результате чего значительные участки промышленности [были] очищены от контрреволюционного элемента...» Д. М. Дмитриев был награжден почетным оружием системы «Маузер» с надписью «За беспощадную борьбу с контрреволюцией — от Коллегии ОГПУ» // ОРАФ УФСБ по Самарской области. Коллекция приказов ВЧК-ОГПУ-НКВД-МГБ СССР. Приказ ОГПУ СССР № 235 по личному составу от 29 октября 1929 г.

19. Долин — это псевдоним, ставший частью фамилии.

резидент ИНО ОГПУ в Шанхае), с 1931 г. уполномоченный 6 отделения ИНО[20], с июля 1934 г. оперуполномоченный 6 отделения (работа в странах Востока) ИНО ГУГБ НКВД СССР. В 1935 — октябре 1936 гг. помощник начальника 2 отделения ИНО ГУГБ НКВД СССР, затем на оперативной работе в легальной резидентуре НКВД СССР в Китае, официально работал вице-консулом СССР в Пекине. Арестован 28 марта 1939 г.[21] и 2 февраля 1940 г. ВК ВС СССР приговорен к ВМН. Расстрелян. Реабилитирован ВК ВС СССР 24 октября 1956 г. Старший лейтенант ГБ (1935 г.).

Долин Михаил Львович (1894–?). Уроженец мест. Ржищево Каневского уезда Киевской губернии. Из семьи врача. Окончил гимназию и курсы усовершенствования командно-начальствующего состава ВПШ ОГПУ СССР (1933 г.). В 1919–1935 гг. член КП (в 1935 г. был исключен в связи с судимостью, ранее в 1910–1917 гг. — член партии эсеров). С 1919 г. на службе в войсках ВЧК: политрук батальона особого назначения при Киевской губернской ЧК, в дальнейшем военный комиссар ряда отдельных батальонов войск ВНУС-ВЧК-ГПУ. С марта 1923 г. военком 4 Подольского погранбатальона Подольского губотдела ГПУ, с апреля 1924 г. помощник начальника (по политчасти) 23 Каменец-Подольского погранотряда ОГПУ. В сентябре 1924 — сентябре 1925 гг. начальник Могилёвского окротдела ГПУ и (по совместительству) начальник 24 Могилёв-Подольского погранотряда ОГПУ, затем начальник 22 Волочисского погранотряда ОГПУ. С мая 1927 г. начальник 25 Молдавского погранотряда ОГПУ, с июля 1930 г. начальник Молдавского облотдела ГПУ и 25 Молдавского погранотряда ОГПУ. В январе 1932 — мае 1933 гг. слушатель курсов усовершенствования командно-начальствуюшего состава ВПШ ОГПУ СССР, затем начальник 19 Олевского погранотряда ОГПУ. С декабря 1933 г. и.д. начальника инспекции войск Киевского облотдела ГПУ. В 1935 г. арестован и 23 марта 1935 г. ВТ пограничной и внутренней охраны НКВД УССР по ст. 193-17 УК РСФСР приговорен к 3 годам лишения свободы. Срок наказания отбывал в Темниковском ИТЛ НКВД, в феврале 1936 г. освобожден

20. Приказом ОГПУ СССР № 627 по личному составу от 28 октября 1931 г. М. Е. Добисову было присвоено звание оперативного переводчика 1 категории по английскому и китайскому языкам.

21. М. Е. Добисов-Долин был обвинен в том, что в 1925 г. установил связь с агентом японской разведки в СССР, бывшим сотрудником ОГПУ-ГУГБ НКВД Р. Н. Кимом-Мартэном, выполнял его оперативные задания, в частности по добыванию «материалов по Восточному отделу Коминтерна», а также передал тому списки агентуры дальневосточного сектора ИНО ОГПУ-ГУГБ НКВД по Китаю, Корее и Японии // См. подр.: *Просветов И.* «Крестный отец» Штирлица. — М.: Изд-во «Вече», 2015.

из лагеря со снятием судимости, согласно Постановления ВЦИК от 12 февраля 1936 г. В марте — июле 1936 г. начальник лесозаготовительного отделения Управления Темниковского ИТЛ НКВД, затем помощник начальника Управления Темниковского ИТЛ. В ноябре 1936 — декабре 1938 гг. врид. начальника и (с апреля 1937 г.) начальник Управления Темниковского ИТЛ НКВД, в дальнейшем на работе в аппарате Унженского ИТЛ НКВД (Горьковская область). Репрессирован. Знак «Почетный работник ВЧК-ГПУ» (1932 г.).

Долинский (Глазберг) Семен Моисеевич (1896–08.02.1938). Уроженец села Степанцы Каневского уезда Киевской губернии. Из семьи служащего пристани. Образование низшее. Член КП с 1927 г. В 1910–1918 гг. рабочий на мыловаренных заводах в г. г. Одессе, Киеве, Либаве и поселке Юзовка, затем на службе в РККА. С 1919 г. на службе в органах ГБ. В 1926–1928 гг. уполномоченный и старший уполномоченный КРО Киевского окротдела ГПУ, затем старший уполномоченный КРО ГПУ УССР. С 1930 г. начальник отделения СО ГПУ УССР, с марта 1931 г. начальник 2 отделения СПО ГПУ УССР, с июля 1934 г. начальник 2 отделения СПО УГБ НКВД УССР. В 1934–1936 гг. помощник начальника СПО УГБ НКВД УССР, с ноября 1936 г. заместитель начальника УНКВД по Днепропетровской области. Летом 1937 г. откомандирован в распоряжение УНКВД по Восточно-Сибирской области. 5 августа 1937 г. арестован и 8 февраля 1938 г. ВК ВС СССР приговорен к ВМН. Расстрелян. Не реабилитирован. Капитан ГБ (1936 г.). 2 знака «Почетный работник» (1932 г., 1934 г.).

Дольский (Ройтблит) Адольф Григорьевич (1900–?). Уроженец г. Аккермана Бессарабской губернии. Из семьи мещанина. Образование низшее. Член КП с 1920 г. В 1919–1920 гг. на службе в РККА, затем на работе в органах ГБ. До сентября 1936 г. начальник отделения ОО УГБ УНКВД по АЧК, затем помощник начальника 3 (оперативно-чекистского) отдела Управления Волжского ИТЛ НКВД СССР. С декабря 1936 г. заместитель начальника 3 отдела Управления Волжского ИТЛ НКВД СССР, в апреле 1937 г. зачислен в действующий резерв ГУГБ НКВД СССР. В августе 1937 г. уволен из органов НКВД вовсе. До февраля 1938 г. проживал в г. Ростове-на-Дону, работал директором Ростовской филармонии. 21 февраля 1938 г. арестован и 23 августа 1939 г. ОСО при НКВД СССР по ст. ст. 58-10, 58-14 и 121 (разглашение, сообщение, передача или собирание в целях передачи должностным лицом сведений, не подлежащих оглашению) УК РСФСР осужден на 5 лет лишения свободы. 7 августа 1943 г. решением ОСО при НКВД СССР преступление А. Г. Дольского была переквалифицирована на ст. 193-17 УК РСФСР с мерой наказания «до фактически отбытого им срока наказания». В сентябре 1943 г. освобожден из мест заключения. В дальнейшем на службе

в органах «Смерш» НКО СССР. Реабилитирован Военным Трибуналом Северокавказского ВО 26 мая 1956 г. Старший лейтенант ГБ (1936 г.). Орден Красной Звезды (1944 г.), орден Красной Звезды (1945 г.)

Дорфман Александр Рувимович (1900–?). Уроженец г. Одессы. Из семьи мещанина. Беспартийный. Образование среднее. В ноябре 1925 г. был осужден на 3 года лишения свободы, освобожден из мест заключения в октябре 1927 г. С 1927 г. на работе в Управлении Соловецкого лагеря особого назначения (помощник главного бухгалтера Кемского пересыльно-распределительного пункта), с 1931 г. заместитель начальника финансового отдела Управления Беломорстроя и Беломорско-Балтийского ИТЛ ОГПУ. В октябре 1932 г. переведен на работу на строительства канала «Москва-Волга»: начальник финансового отдела Управления Дмитровского ИТЛ ОГПУ, и по совместительству заместитель начальника финансового отдела строительства канала «Москва-Волга» ОГПУ. В 1933 г. переведен на строительство Байкало-Амурской магистрали[22]: начальник финансового отдела строительства Байкало-Амурской железной дороги ОГПУ-НКВД-Управления желдорстроя на Дальнем Востоке НКВД. В 1940–1946 гг. на разных должностях в аппарате ГУ лагерей железнодорожного строительства НКВД-МВД. Орден Трудового Красного Знамени (1933 г.).

Дрешер Григорий Моисеевич (1905–?). Уроженец г. Одессы. Из семьи мелкого торговца. Образование низшее. В КП с 1928 г. В органах ГБ с 1929 г. С 1935 г. оперуполномоченный ОО, затем помощник начальника отделения ОО УГБ УНКВД по Харьковской области. С апреля 1937 г. начальник отделения 3 отдела (КРО) УГБ УНКВД по Харьковской области. 21 апреля 1938 г. арестован, 8 февраля 1939 г. освобождён из под стражи. В ноябре 1939 г. уволен на пенсию с должности начальника архивного отделения УНКВД по Харьковской области. В 1940 г. работал заместителем директора Харьковского авиационного завода (завод № 135). В годы ВОВ в органах военной контрразведки: до июля 1942 г. начальник ОО НКВД 8 саперной армии (Северо-Кавказский ВО),

22. А. Р. Дорфман являлся приближенным Н. А. Френкеля. Из докладной записки начальника ГУЛАГа ОГПУ СССР М. Д. Бермана заместителю председателя ОГПУ СССР Г. Г. Ягоде (8 июля 1934 г.): «...первым лучшим помощником тов. Френкеля здесь является т. Дорфман, который ведет здесь большую работу по всему лагерю, а не только по финансовой работе. Надо сказать, что т. Дорфман прекрасно знает лагерь, его особенности, очень хорошо сработался с т. Френкелем и оставления его здесь еще на несколько месяцев безусловно будет исключительно полезно...» // История Сталинского ГУЛАГа. Конец 1920-х — первая половина 1950-х годов. Собрание документов в 7-ми тт. Т. 3. Экономика ГУЛАГа. — М.: Росспэн, 2004. — С. 417.

в дальнейшем откомандирован в распоряжение ОО НКВД Московского ВО. В 1957 г. проживал в г. Харькове. Лейтенант ГБ (1936 г.).

Дриц Абель Ефимович. Член КП. В 1928–1930 гг. инспектор агитпропотдела УПО и войск ПП ОГПУ по ДВК, затем на работе в аппарате УРКМ ПП ОГПУ по ДВК. В 1937 — апреле 1938 гг. заместитель начальника УРКМ УНКВД по ДВК, в дальнейшем начальник УРКМ и помощник начальника УНКВД по Архангельской области (по милиции). В августе 1940 — апреле 1943 гг. начальник УРКМ-УМ УНКВД по Архангельской области. Капитан милиции (1937 г.), майор милиции (1941 г.). Знак «Почетный работник РКМ» (1938 г.). В органах НКВД работала родная сестра — **Дриц Ася Ефимовна** — на январь 1937 г. сотрудник УНКВД по ДВК, сержант ГБ (1937 г.)

Дудиков (Дудиков-Гринштадт) Давид Борисович (1895–1981). Образование начальное. Член КП с 1918 г. До 1917 г. рабочий-маляр в г. Петрограде. До 1926 г. начальник ИНФО СОЧ Бурят-Монгольского облотдела ОГПУ, начальник СОЧ 51 Троицко-Савского погранотряда ОГПУ, в дальнейшем на работе в аппарате главного инструктора Государственной внутренней охраны МНР, затем на работе в центральном аппарате ГУГБ НКВД СССР. В 1937–1938 гг. заместитель начальника 5 (ОО) отдела УГБ УНКВД по Московской области, затем начальник 3 отдела УГБ УНКВД по Московской области,. 7 января 1939 г. арестован, и 23 июля 1940 г. решением ОСО при НКВД СССР приговорен к 8 годам (по другим данным — к 15 годам) лишения свободы. Реабилитирован в 1956 г. С середины 1950 гг. проживал в г. Киеве, где и умер. Капитан ГБ (1937 г.). Орден Красной Звезды (1934 г.).

Дукельский Семен Семенович (1892–30.10.1960) Родился в г. Бобринец Елисаветградского уезда Херсонской губернии. Из семьи ремесленника-пекаря. Окончил 2 класса еврейского казенного училища в г. Елисаветграде (1905 г.), учился в музыкальной частной школе (не окончил) (1908 г.) и оперно-музыкальной частной школе Медведева в г. Киеве (1909 г.). Член КП с марта 1917 г. В 1908–1912 гг. пианист (тапер) в кинотеатрах в г. г. Елисаветграде, Киеве, Радомысле и Александрополе, затем безработный в г. Елисаветграде. С 1914 г. пианист в кинотеатре в Петрограде, с 1915 г. рядовой музыкальной команды лейб-гвардии Московского полка, затем дезертировал из армии, скрывался от репрессий в Финляндии. В 1917–1918 гг. помощник начальника снабжения Финляндской Красной гвардии, затем сотрудник издательства ВЦИК в г. Москве. В марте 1919 — марте 1920 гг. на службе в РККА. В органах ГБ с марта 1920 по апрель 1926 гг.[23] и с июня 1930 г.

23. Из послужного списка С. С. Дукельского: 14.3.1920 г. — командирован в распоряжение ОО 14 армии; 1.4.1920 г. — зачислен в резерв ОО Юго-Западного

В июне 1930 — октябре 1931 гг. начальник СОУ ПП и заместитель полпреда ОГПУ по ЦЧО, затем начальник СОУ ПП и заместитель полпреда ОГПУ по Белоруссии. С мая 1932 г. полпред ОГПУ по ЦЧО, с июля 1934 г. начальник УНКВД по Воронежской области. В июне 1937 г. освобожден от занимаемой должности и откомандирован в ОК НКВД СССР, с июля 1937 г. сотрудник для особых поручений при наркоме внутренних дел СССР. В январе 1938 г. уволен из НКВД в запас[24]. С марта 1938 г. предсе-

---

фронта; 16.4.1920 г. — секретарь ОО Юго-Западного фронта; 31.5.1920 г. — член и секретарь Украинской и фронтовой комиссии по обследованию личного состава; 8.6.1920 г. — член и секретарь чрезвычайной комиссии Юго-Западного фронта по охране следовавшего военного имущества; 22.6.1920 г. — член чрезвычайной тройки ОО Юго-Западного фронта; 3.8.1920 г. — заместитель начальника СОЧ ОО Юго-Западного фронта; 23.10.1920 г. — врид. начальника СОЧ ОО Юго-Западного фронта, заместитель начальника СОЧ ОО Юго-Западного фронта; 17.11.1920 г. — начальник ОО при ЦУПЧРЕЗКОМе Украины; 12.1.1921 г. — начальник СОЧ и заместитель начальника ОО при ЦУПЧРЕЗКОМе Украины; 11.3.1921 г. — по совместительству с занимаемой должностью начальник отдела по борьбе с бандитизмом ЦУПЧРЕЗКОМа Украины; 10.4.1921 г. — врид. начальника ОО при ЦУПЧРЕЗКОМе Украины; 29.4.1921 г. — заместитель начальника ОО и начальник СОЧ ОО ВУЧК, 8.5.1921 г. — врид. начальника ОО ВУЧК; 15.5.1921 г. — заместитель начальника ОО ВУЧК; 21.5.1921 г. — кандидат в Судебную тройку по разбору дел ВУЧК; 11.8.1921 г. — член Центральной Комиссии по обследованию пограничных губернии УССР, 3.12.1921 г. — врид. председателя Одесской губчека; 7.6.1922 г. — утвержден начальником Одесского губотдела ГПУ; 8.8.1922 г. — сдал дела начальника Одесского губотдела ГПУ; 15.8.1922 г. — в распоряжении ГПУ УССР, находился в 2-х месячном отпуске; 14.12.1922 г. — поручен 3-х годичный отчет о деятельности органов ВЧК на Украине; 26.6.1923 г. — начальник Южного окружного ТО ОГПУ, член коллегии ГПУ УССР; 1.7.1924 г. — откомандирован в Волынский губотдел ГПУ; 5.7.1924 г. — начальник Волынского губотдела ГПУ и начальник пограничной охраны ГПУ Волыни; 1.9.1924 г. — начальник Екатеринославского окротдела ГПУ; 5.2.1926 г. — зачислен в резерв ГПУ УССР; 7.4.1926 г. — откомандирован в распоряжение ЦК КП(б)Украины. Из служебной характеристики С. С. Дукельского (на 1922 г.): «Как администратор слаб. Начальник губотдела — удовлетворительный, нерешителен. Дисциплинированный. Слабохарактерный, что отражается на административной работе. Отношение к сослуживцам удовлетворительное. Второго разряда, как начальник губотдела» // ОСФ ИЦ ГУ МВД по Московской области. Архивное личное дело № 21261 на Дукельского С. С.; ЦГАВОВУ. Ф. 288. Оп. 7. Д. 473. Л. 3–5.

24. Сестра С. С. Дукельского — Майя Дукельская, до 1929 г. проживала в Харькове, затем переехала в Москву, где в 1930 г. вышла замуж за иностранного специалиста Карла Фридмана, приехавшего в СССР из Германии. К. Фридман рабо-

датель Комитета по кинематографии при СНК СССР[25], с апреля 1939 г. нарком морского флота СССР. В феврале 1942 — апреле 1943 гг. уполномоченный ГКО СССР по производству боеприпасов в Челябинской области, затем заместитель наркома-министра юстиции РСФСР. С июня 1953 г. персональный пенсионер союзного значения. Старший майор ГБ (1935 г.). Орден Красного Знамени (1922 г.), орден Ленина (1939 г.), 2 знака «Почетный работник ВЧК-ГПУ» (1922 г., 1932 г.), медаль «За оборону Москвы», медаль «За трудовую доблесть». В органах ГБ работал старший брат — **Дукельский Владимир Семенович** (? — 1921). До 1914 г. рабочий-гравер, затем на военной службе: служил в Русском экспедиционном корпусе во Франции. За антивоенную агитацию арестован и осужден на каторгу. Бежал с каторги в Алжир. В 1917 г. вернулся в Россию, с 1918 г. заведующий издательством ПУРа военного комиссариата УССР. В 1919–1920 гг. в органах ГБ: начальник ОО 14 армии (Юго-Западный фронт), начальник ОО 16 армии и 3 Советской армии (Западный фронт). 28 сентября 1920 г. погиб в бою с белополяками под мест. Замбрев Ломжинского уезда бывшей Ломжинской губернии (по другим данным — близ города Лиды бывшей Виленской губернии). Посмертно награжден орденом Красного Знамени (1921 г.)[26]. Также на

тал инженером по штамповке на 2 Московском часовом заводе. В 1934 г. М. С. Дукельская вместе с мужем выехала на жительство в Германию // ОСФ ИЦ ГУ МВД по Московской области. Архивное личное дело № 21261 на Дукельского С. С.

25. Интересная характеристика деятельности С. С. Дукельского в советской киноиндустрии дана российским историком Л. Максименковым в сборнике документов «Кремлевский кинотеатр. 1928–1953 гг.» (М.: Росспэн, 2005): «Чекизация советского кинематографа, проведенная Дукельским, привела, прежде всего, к укреплению финансовой и профессиональной дисциплины, упорядочению гонорарной политики и введению тематических планов в качестве основного инструмента партийно-государственного контроля над кинематографом. Дукельский ликвидировал систему фаворитизма по отношению к отдельным киностудиям и деятелям кино. В то же время его творческое кредо и практическое решение эстетических вопросов вызвало невиданное для сталинской эпохи сопротивление кино-гильдии...» / Цит. по статье: *Капчинский О.* По образованию художник, по опыту работы чекист // «Военно-исторический журнал». — 2013. — № 8. С. 79.

26. Из приказа № 310/156 о гибели старшего брата Дукельского: «Во время нахождения полевого штаба армии в мест. Замбрев 23 августа с.г. кавалерия противника произвела налет на штаб и принудила его оставить местечко. Тов. Дукельский, объединив под своим командованием ординарцев и конных сотрудников Особого отдела, решительно двинулся против врага, задержал его и прикрыл выход штаба и обоза армии на шоссе на Ежово. При занятии противником гор. Лиды 28 сентября с.г. тов. Дукельский вышел из города в числе по-

май 1937 г. младший брат С. С. Дукельского служил курсантом старшего курса Харьковского военного училища пограничной и внутренней охраны НКВД им. Ф. Э. Дзержинского.

Душник Арон Исаакович (1902–?). Уроженец г. Одессы. Образование среднее. Член КП с 1929 г. В 1916–1917 гг. мальчик на гильзовой фабрике в г. Одессе, затем мальчик в заемно-сберегательном обществе. С 1918 г. письмоводитель в Одесском городском училище, затем на учебе в г. Одессе. С 1921 г. контролер военно-продовольственной комиссии, с 1922 г. на работе в органах ГБ. В 1924–1926 гг. рядовой и командир взвода Дивизии ОСНАЗ ОГПУ им. Ф. Э. Дзержинского, затем помощник уполномоченного отделения ДТО ОГПУ на станции Одесса Юго-Западных железных дорог. С 1927 г. старший уполномоченный отделения ДТО ОГПУ на станции Киев Юго-Западных железных дорог, с 1930 г. начальник отделения ДТО ОГПУ на станции Казатин Юго-Западной железной дороги. В 1930 — июне 1935 гг. уполномоченный и начальник отделения ДТО ОГПУ-ГУГБ НКВД Южных дорог (г. Харьков), затем начальник особого отделения ТО УГБ УНКВД по Харьковской области. С декабря 1935 г. заместитель начальника ТО УГБ УНКВД по Харьковской области, с августа 1936 г. начальник 5 отделения ТО УГБ НКВД УССР, с сентября 1937 г. помощник начальника 11 (водно-транспортного) отдела УГБ НКВД УССР. С 1938 г. начальник Днепровского водного отдела НКВД УССР, с сентября 1938 г. начальник строительства дороги № 1 Укрдорстройтреста УШОСДОРа НКВД УССР. В марте — ноябре 1939 гг. начальник Укрдорстройтреста НКВД УССР, в ноябре 1939 г. уволен из НКВД. В годы Великой Отечественной войны восстановлен на работу в органы ОО НКВД-ГУКР «Смерш»: на 1945 г. заместитель начальника 2 отдела УКР «Смерш» 4 Украинского фронта, в 1946 г. уволен в отставку с должности начальника отдела УКР «Смерш» Прикарпатского ВО. Старший лейтенант ГБ (1936 г.), подполковник (на 1945 г.). Орден Красной Звезды (1943 г.), орден Отечественной войны 2 степени (1944 г.), орден Отечественной войны 1 степени (1945 г.), знак «Почетный работник ВЧК-ГПУ» (1938 г.).

следних. Следуя во главе своего отряда в направлении на м. Ивье тов. Дукельский встретил противника, захватившего наши гаубичные батареи. Видя гибель батарей, тов. Дукельский, бросился со своим малочисленным отрядом на противника, опрокинул его и спас батарею, но заплатил за её спасение ценой своей жизни. Тов. Дукельский пал на поле славы, сраженный пулей врага...» // ВЧК-ГПУ: Документы и материалы / Ред.-сост. [и авт. предисл.] Ю. Г. Фельштинский. — М.: Изд-во гуманит. лит., 1995. — С. 188–189.

Е

Евгеньев (Левин) Александр Игнатьевич (1899–28.10.1937). Родился в г. Одессе. Из семьи химика завода Бельгийского акционерного общества. Окончил 4 класса реального училища им. Святого Павла в г. Одессе (1914 г.). Член КП с мая 1919 г. С 1914 г. подручный слесаря оборонной мастерской «Загол», подручный рабочего на заводе «Белино Фендрих» (г. Одесса). В 1919–1920 гг. на службе в РККА: красноармеец 51 полка им. Петра Старостина. В 1920–1921 гг. секретарь президиума и заместитель заведующего Одесским губернским отделом народного образования. В органах ГБ с марта 1921 г. В январе 1927 — марте 1929 гг. начальник УЧОСО Луганского окротдела ГПУ, затем начальник СОО Луганского окротдела ГПУ. С октября 1930 г. старший уполномоченный 3 отделения ОО ОГПУ УВО, в мае 1932 — феврале 1933 гг. оперуполномоченный при заместителе председателя ОГПУ СССР (В. А. Балицком), затем секретарь председателя ГПУ УССР. С марта 1933 г. начальник ОО Харьковского облотдела ГПУ, с июля 1933 г. секретарь Коллегии ГПУ УССР. В июле 1934 — мае 1937 гг. секретарь НКВД УССР, затем откомандирован в распоряжение УНКВД по ДВК. С июня 1937 г. начальник секретариата УНКВД по ДВК. 8 июля 1937 г. арестован и 3 сентября 1937 г. ВК ВС СССР приговорен к ВМН[1]. Расстрелян. 9 сентября 1957 г. реабилитирован. Капитан ГБ (1935 г.). Знак «Почетный работник ВЧК-ГПУ» (1932 г.).

Евгеньев (Шептицкий) Евгений Адольфович (1897–03.03.1939). Родился в г. Полтаве. Из семьи рабочего-шапочника. Образование низшее. Член КП с 1917 г.[2] (в ноябре 1916 — мае 1917 гг. состоял в РСДРП (интернационалистов)). С 1914 г. печатник в типографии в г. Полтаве, с 1917 г. на советской работе в г. Полтаве. В феврале 1919 — апреле 1921 гг. на службе в военных трибуналах, затем в органах ГБ. В январе 1927 — октябре 1929 гг. начальник КРО Киевского окротдела ГПУ, затем помощник начальника СОЧ 23 Каменец-Подольского погранотряда ОГПУ. С ноября

1. А. И. Евгеньев обвинялся в участии в антисоветском заговоре (завербован в 1936 г. наркомом внутренних дел УССР В. А. Балицким), целью которого была подготовка и осуществление восстания против Советской власти, и установление диктатуры // ЦГАООУ. Ф. 263. Оп. 1. Д. 44539-ФП. Л. 380.

2. В 1921 г. Е. А. Евгеньев (Шептицкий) был исключен из КП «...за незаконное распределение вещественных доказательств». В 1925 г. восстановлен в партии, партийный стаж был зачислен с 1917 г., но с перерывом с 1921 по 1925 гг.



Евгеньев Е. А.

1929 г. заместитель начальника СОЧ и помощник начальника 23 Каменец-Подольского погранотряда ОГПУ, с августа 1930 г. помощник начальника 9 отделения КРО ОГПУ СССР. В сентябре 1930 — июне 1931 гг. оперуполномоченный 2 отделения ОО ОГПУ СССР, в дальнейшем сотрудник для особых поручений ОО, оперуполномоченный 3 отделения ОО ОГПУ СССР. В январе — сентябре 1933 г. заместитель начальника политотдела (по работе с ОГПУ) Армавирской МТС (СКК), затем начальник 3 отделения (оперативного) ГУЛАГа ОГПУ-ГУЛТП и МЗ НКВД СССР. С декабря 1934 г. начальник 3 (оперативно-чекистского) отдела и заместитель начальника Управления Дмитровского ИТЛ НКВД СССР, с июля 1935 г. помощник начальника Управления Дмитровского ИТЛ НКВД СССР, с ноября 1935 г. начальник 3 (оперативно-чекистского) отдела Управления Волжского ИТЛ НКВД СССР. В июле — декабре 1936 г. состоял в резерве ОК НКВД и помощник начальника 6 отделения ЭКО ГУГБ НКВД СССР, затем помощник начальника 2 (Оперод) отдела ГУГБ НКВД СССР. В июле 1937 — сентябре 1938 гг. заместитель начальника 2 (Оперод) отдела ГУГБ НКВД СССР, затем начальник строительства № 210 НКВД СССР (Украинская ССР). 29 октября 1938 г. арестован и 2 марта 1939 г. ВК ВС СССР по ст. ст. 58-1б, 58-8, 58-11 УК РСФСР приговорен к ВМН. Расстрелян. Определением ВК ВС РФ от 9 июля 2013 г. признан не подлежащим реабилитации. Капитан ГБ (1936 г.), майор ГБ (1937 г.). Орден Красного Знамени (1927 г.), знак «Почетный работник ВЧК-ГПУ» (1932 г.).

Елецкий Иосиф Григорьевич (1903–?). Уроженец Гродненской губернии. Из семьи служащего. Окончил инженерный факультет Сельскохозяйственной академии им. К. А. Тимирязева. Член КП с 1927 г. С декабря 1931 г. инженер технического отдела Управления строительства канала «Москва-Волга», с 1932 г. инженер технического отдела строительства канала «Москва-Волга» ОГПУ, в апреле — июне 1933 г. находился на учебных военных сборах. В дальнейшем инженер и (с мая 1935 г.) старший инженер технического отдела Управления строительства канала «Москва-Волга» ОГПУ-НКВД. С сентября 1936 г. старший инженер сооружения шлюза № 1 Управления строительства канала «Москва-Волга» НКВД, с июля 1937 г. заместитель начальника сооружения шлюза № 1 строительства канала «Москва-Волга» НКВД, в августе 1937 г. откомандирован в распоряжение ОК Управления Дмитровского ИТЛ НКВД. В дальнейшем (в 1937–1939 гг.) на разных должностях в Управлении строительства Куйбышевского гидроузла НКВД. О дальнейшей судьбе информации нет. Орден «Знак Почета» (1937 г.).

Ж

Жабокрицкий Михаил Филиппович (Фишелевич) (1907–?). Уроженец села Константиновка Елисаветградского уезда Херсонской губернии. Из семьи арендатора земли (по другим данным — из семьи крестьянина). Член КП. В органах ГБ с 1926 г. До октября 1934 г. оперуполномоченный ОО ГУГБ НКВД 95 Молдавской стрелковой дивизии, затем врид. помощника начальника ОО ГУГБ НКВД 95 Молдавской стрелковой дивизии (г. Первомайск). В июле — августе 1937 г. начальник 5 (ОО) отделения УГБ УНКВД по Молдавской АССР, затем начальник 5 отдела УГБ НКВД Молдавской АССР. В апреле 1938 г. уволен из НКВД вовсе. 9 марта 1938 г. арестован[1], этапирован для следствия из Тирасполя в г. Киев, в дальнейшем содержался под следствием в Одесской и Тираспольской тюрьмах НКВД, 5 января 1939 г. освобожден из-под стражи. В марте 1939 г. приказ об увольнении из НКВД был отменен, с 1939 г. начальник отдела УНКВД по Молдавской АССР-НКВД Молдавской ССР. В годы ВОВ на работе в органах военной контрразведки: на 1941 г. начальник ОО НКВД 74 стрелковой дивизии (Южный фронт), на февраль 1943 г. заместитель начальника ОО НКВД-УКР «Смерш» 37 армии (Северо-Кавказский фронт). Младший лейтенант ГБ (1936 г.), лейтенант ГБ (1939 г.), старший лейтенант ГБ (1940 г.), капитан

1. По данным бывшего председателя КГБ Молдавской ССР Г. М. Волкова, писавшего о перипетиях уголовного дела М. Ф. Жабокрицкого, последний был арестован за попытку воспротивиться аресту группы армейских командиров. По мнению чекиста, эти военные были честными, преданными стране и партии людьми. На предложение руководства НКВД УССР произвести арест, Жабокрицкий выразил просьбу выслать материалы, послужившие основанием к аресту этой группы лиц, так как «...за неимением таковых не может выполнить приказ». Реакция наркома внутренних дел Молдавской АССР Н. В. Лютого-Шестаковского была следующей: «...Этот список [арестованных] мною лично доложен Ежову. Он своей рукой написал „арестовать", подписал и поставил точку. Вам недостаточно». Вскоре после столкновения с наркомом внутренних дел Молдавии Жабокрицкий был арестован. Его обвинили в том, что «...он являлся участником антисоветской организации, <...> проводил антисоветскую вредительскую деятельность, пытался развалить работу НКВД по борьбе с врагами народа...» // *Волков Г. М.* Взгляд через десятилетия. Очерки генерал-лейтенанта КГБ о личной жизни и чекистских операциях в России, Западной Украине, Казахстане и Молдове. — Кишинев: СИБ РМ. — 2004. — С. 210–211.

ГБ (на 1943 г.). 2 ордена Красной Звезды (1941 г., 1943 г.), орден Отечественной войны 2 степени (1943 г.), орден Красного Знамени (1944 г.).

Житомирский Исаак Семенович (1902–?). Из семьи портного. Член КП с 1921 г. Окончил Военно-политическую школу РККА (1937 г.) и 5-месячные курсы при НКВД СССР (1937 г.). В 1924–1932 гг. на службе в РККА (помощник командира (по политчасти) полка), затем на учебе в Военно-политической школе РККА. В мае 1937 — декабре 1938 гг. заместитель начальника политотдела 1 отдела (охрана руководства партии и правительства) ГУГБ НКВД СССР. В декабре 1938 г. уволен из органов НКВД. С мая 1940 г. начальник Управления Темниковского ИТЛ НКВД, с апреля 1942 г. начальник Управления Каменского ИТЛ НКВД (Саратовская область). В январе 1943 — августе 1947 гг. начальник Астраханского ИТЛ НКВД-МВД. Старший лейтенант ГБ (1937 г.), капитан ГБ (1938 г.), полковник ГБ. Орден «Знак Почета» (1943 г.), орден Красной Звезды (1944 г.), орден Красного Знамени (1944 г.) орден Трудового Красного Знамени (1945 г.), знак «Почетный работник ВЧК-ГПУ» (1937 г.).

Жуков (Берлин) Николай Владимирович (1902–05.02.1938). Родился в г. Витебске. Из семьи крупного торговца. Окончил 4 класса ремесленного училища в г. Витебске (1915 г.) и 5 классов гимназии в Москве (1918 г.). Член КП с июля 1922 г. В органах ГБ с ноября 1918 г. В августе 1925 — январе 1927 гг. курсант ВПШ ОГПУ, затем начальник оперативного отдела УПО и войск ПП ОГПУ по ДВК. С апреля 1928 г. помощник начальника (по СОЧ) 56 Благовещенского погранотряда ОГПУ, с февраля 1930 г. начальник 52 Сахалинского погранотряда ОГПУ, одновременно (по совместительству) начальник Сахалинского окротдела ОГПУ. В апреле 1931 — апреле 1932 гг. начальник морского КПП ОГПУ «Владивосток», затем начальник 62 Владивостокского погранотряда ОГПУ. С марта 1933 г. заместитель начальника Амурского облотдела ОГПУ, с июля 1934 г. заместитель начальника УНКВД по Амурской области. В декабре 1934 — январе 1936 г. начальник АХО УНКВД по ДВК, в дальнейшем начальник УНКВД по Зейской области (ДВК). Арестован 24 августа 1937 г. и в феврале 1938 г. выездной сессией ВК ВС СССР в г. Хабаровске приговорен к ВМН. Расстрелян. Реабилитирован. Капитан ГБ (1935 г.). Знак «Почетный работник ВЧК-ГПУ» (1929 г.).

Жуковский Семен Борисович (1896–25.01.1940). Родился в г. Киеве. Из семьи учителя. Окончил 1 Киевское коммерческое училище (1915 г.), ускоренный курс школы прапорщиков в г. Киеве (1917 г.) и учился на химическом факультете МГУ. Член КП с августа 1917 г. В марте 1919 — феврале 1922 гг. на службе в РККА, затем на партийной работе. С 1924 г. заместитель председателя правления АО «Транспорткож» НКПС СССР, с 1925 г. заместитель заведующего иностранным отделом ВСНХ СССР, уполномоченный ВСНХ СССР при торгпредстве

СССР в Германии. В 1928–1931 гг. заместитель председателя и и. о. председателя правления АО «Цветметимпорт», затем член коллегии Наркомата внешней торговли СССР. С 1932 г. заместитель торгпреда СССР в Германии, с 1933 г. член коллегии Наркомата внешней торговли СССР. В марте 1934 — октябре 1936 гг. руководитель группы внешней торговли КПК и член КПК при ЦК ВКП(б). В органах ГБ с октября 1936 г.: начальник АХУ НКВД СССР[2], с июля 1937 г. заместитель начальника 3 (КРО) отдела ГУГБ НКВД СССР. В июле 1937 — январе 1938 гг. начальник 12 отдела ГУГБ НКВД СССР, затем заместитель наркома внутренних дел СССР. С сентября 1938 г. начальник Риддерского полиметаллического комбината (Восточно-Казахстанская область). Депутат Верховного Совета РСФСР 1 созыва. Арестован 23 октября 1938 г. и 24 января 1940 г. ВК ВС СССР приговорен к ВМН. Расстрелян[3]. 2 июля 1955 г. ВК ВС СССР реабилитирован[4]. Старший майор ГБ (1937 г.). Знак «Почетный работник ВЧК-ГПУ» (1938 г.), медаль «XX лет РККА» (1938 г.).

---

2. Из описания Жуковского, данного женой бывшего заместителя наркома иностранных дел Г. Я. Сокольникова — Галины Серебряковой (в будущем известной советской писательницы): «Самым примечательным на лице этого краснолицего, откормленного человека были бесчисленные веснушки, ярко рыжие, как и густая лохматая шевелюра» // «Дело №...». Летопись горького времени: повести, рассказы, статьи, очерки и статьи. — Алма-Ата: Жазушы, 1989. — С. 29.

3. Родственникам было сообщено, что С. Б. Жуковский умер 3 февраля 1941 г. в местах лишения свободы.

4. Из заключения Главной Военной Прокуратуры: «...Жуковский судом признан виновным в том, что с 1923 года вел активную борьбу с Советской властью и КПСС. Находясь на работе в торгпредстве СССР в Берлине, расхищал государственные средства, используя их в финансировании Троцкого и троцкистских организаций. Печатал троцкистскую литературу и доставлял её в СССР. ...Установил связи с германской разведкой и до дня ареста передавал ей секретные сведения. ...Вошел в антисоветскую организацию при НКВД СССР и по её заданиям проводил подрывную деятельность. Проводил вербовку новых лиц в антисоветскую организацию и срывал снабжение предприятий лесной и золотодобывающей промышленности техническим оборудованием, чем причинил большой ущерб народному хозяйству...». На судебном заседании Жуковский заявил, что виновным себя не признает и от своих показаний, данных на предварительном следствии, отказывается. Сам «...он никогда антисоветской деятельности не проводил. На предварительном следствии признал себя виновным в результате применения к нему незаконных методов ведения следствия, а допрошенные свидетели его оговорили..» // *Жуковский В. С.* Лубянская империя НКВД, 1937–1939: [Арх. материалы, связанные с арестом, следствием, осуждением и посмертной реабилитацией отца авт. С. Б. Жуковского]. — М.: Вече, 2001. — С. 263–264.

З

Завилович Ной Аронович (1903–?). Уроженец г. Новгорода. Из семьи зубного врача. Член КП с марта 1920 г. С июля 1919 г. секретарь и заместитель председателя Новгородского горкома РКСМ, в дальнейшем заведующий отделом печати и организационным отделом Новгородского губкома РКСМ, одновременно в 1920 г. делегат III Всероссийского съезда РКСМ (от Новгородской губернии) и в 1920–1921 гг. член бюро Новгородского губкома РКСМ. В мае 1921–1922 г. ответственный секретарь Новгородского губкома РКСМ. В органах ГБ с декабря 1925 г.: продолжительное время работал на оперативных должностях в ПП ОГПУ по Ленинградскому ВО-УГБ УНКВД по Ленинградской области. До марта 1938 г. начальник 1 отделения 4 (СПО) отдела УГБ УНКВД по Ленинградской области, в дальнейшем в марте — мае 1938 г. начальник 4 отдела УГБ НКВД Мордовской АССР. В мае 1938 г. уволен из НКВД. О дальнейшей судьбе информация отсутствует. Младший лейтенант ГБ (1936 г.), лейтенант ГБ (1937 г.). Знак «Почетный работник ВЧК-ГПУ» (1934 г.).



Загорский Г. Б.

Загорский (Зарицкий) Григорий (Иосиф) Борисович (1899–10.06.1938). Родился в г. Елисаветграде Херсонской губернии. Из семьи портного (по другим данным — владельца швейной мастерской, владельца небольшой гостиницы). Окончил 1 казенное еврейское училище (1914 г.) и коммерческое училище в г. Елисаветграде (1917 г.), в 1917–1918 гг. учился в Киевском коммерческом институте. Член КП с ноября 1918 г. С 1917 г. одновременно с учебой работал счетоводом в частном обувном магазине, в г. Киеве. С января 1919 г. сотрудник Елисаветградского укома РКП(б), с мая 1919 г. заведующий конфликтным подотделом жилищного отдела Центрального района г. Одессы, политбоец Одесского караульного полка. По болезни был отпущен домой на излечение. В августе 1919 — январе 1920 гг. скрывался от белых в г. г. Елисаветграде, Керчи, Одессе и Николаеве, не работал[1]. В органах ГБ с февраля 1920 г. В марте 1923 — июле 1925 гг.

1. На следствии в 1938 г. Загорский показал, что в августе 1919 — феврале 1920 гг. находился в Крыму, занятом белогвардейскими войсками. Свое

уполномоченный и начальник отделения СО Одесского губотдела ГПУ, затем уполномоченный СО ГПУ УССР. С января 1927 г. начальник отделения СО ГПУ УССР, с октября 1927 г. секретарь партячейки ГПУ УССР. В ноябре 1927 — марте 1931 гг. начальник СО Киевского окротдела ГПУ, затем начальник ОО Киевского оперсектора ГПУ. С января 1932 г. заместитель начальника Житомирского ГО ГПУ, с мая 1933 г. начальник СПО Одесского облотдела ГПУ, с июля 1934 г. начальник СПО УГБ УНКВД по Одесской области. В октябре 1934 — марте 1938 гг. заместитель начальника УНКВД по Донецкой области[2]. В марте 1938 г. откомандирован в распоряжение НКВД СССР. 10 марта 1938 г. аресто-

---

пребывание на захваченной территории он объяснил тем, что, будучи мобилизован в Красную Армию, заболел и был вынужден остаться в Елисаветграде, захваченном белыми, а затем перебрался в Крым. Помимо этого арестованный чекист рассказал следователям о своем социальном происхождении: его отец был владельцем частной гостиницы, в которой в 1919–1920 гг. проживали белые офицеры. Мать Загорского в 1920 г. была лишена гражданских прав // *Кулага И. И., Зуев В. В.* Органы государственной безопасности в Донецкой области. Воспоминания. Факты. Документы. — Донецк: ООО «Алан», 2002. — С. 28.

2. Из служебной характеристики Г. Б. Загорского: «Тов. ЗАГОРСКИЙ на протяжении 17 лет работы в органах ЧК-ГПУ-НКВД беспрерывно находится на руководящей оперативной работе. Обладает большим чекистским кругозором, имеет колоссальный опыт во всех отраслях агентурно-оперативной работы...

...Принимает участие лично в работе с особоквалифицированной агентурой и ведении следствия. В результате чего оперативными отделами УГБ УНКВД по Донецкой области [были] агентурно вскрыты и ликвидированы следствием крупные дела диверсионного, фашистского, шпионского, повстанческого и троцкистского характера...

...К наиболее интересным делам, вскрытым и ликвидированным при непосредственном руководстве т. ЗАГОРСКОГО следует отнести:

Агдело „УЗЕЛ" — вскрыта немецкая диверсионная организация, действовавшая в Константиновском, Сталинском, Краматорском, Артемовском, Постышевском, Горловском и П-Марьинском районах Донбасса, на Днепропетровщине, на Кавказе, в Закавказье и Сибири.

По Донбассу по этому делу арестовано было около 50 человек, из коих 25 человек уже осуждены Рев. Трибуналом и из них приговорены к расстрелу 8 человек. По этому делу ликвидированы диверсионные группы, заложенные на ряде оборонных предприятий перечисленных выше районов.

Агдело „АВТОРИТЕТ" — вскрыта немецкая диверсионная повстанческая организация, созданная германскими разведывательными органами на территории г. г. Константиновки, Славянска, в Киевской области и Закавказье. По делу арестовано около 40 человек, из коих 22 человека уже осуждены Военным Трибуналом и из них 7 человек приговорены к расстрелу.

ван[3] и этапирован в распоряжение НКВД УССР. Покончил жизнь самоубийством в Лукьяновской тюрьме НКВД (г. Киев). 30 декабря 1956 г. реабилитирован решением Военной Прокуратуры Киевского ВО. Капитан ГБ (1935 г.). Знак «Почетный работник ВЧК-ГПУ» (1930 г.).

Задов-Зиньковский[4] Лев Николаевич (Зодов Лейб Ицхакович) (1893–25.09.1938). Родился в колонии Веселая Александровского уезда Екатеринославской губернии. Из семьи мелкого землевладельца (в дальнейшем — грузового возчика). Окончил еврейскую религиозную

Агдело „ПЕДАГОГИ-ПРЕДАТЕЛИ" — на оборонных предприятиях Славянского, Краматорского и Константиновского районов вскрыта и предана Суду рев. Трибунала немецко-диверсионная организация, созданная агентом германской разведки ФОГТОМ. Суду предано 16 человек.

Агдело „КОЛЬЦО" — вскрыта крупная диверсионная организация, охватывающая своими группами ряд заводов оборонного значения в Константиновском, Краматорском, Артемовском и Славянском районах, а также ряд колхозов в Александровском, Краматорском и Константиновском районах. <...>

Организация возглавлялась иноспециалистами ШИЛЛЕ, БЛЮМОМ, БРЕНСОМ и ГЕФПЕРОМ — агентами германской разведки. По делу арестовано 60 человек. Подлежит аресту 20 человек.<...>

Как председатель тройки при УНКВД по Донобласти, систематически ведет борьбу за очистку Донбасса от уголовного, бродячего и паразитирующего элементов.

...ЗАГОРСКИЙ, ...умеет правильно воспитывать аппарат и своим конкретным руководством, личным участием в агентурно-оперативной работе и общественной и партийной жизни коллектива, служит примером, как большевик-чекист» // *Золотарёв В. А., Стёпкин В. П.* ЧК-ГПУ-НКВД в Донбассе: люди и документы. 1919–1941. — Донецк: Алекс, 2010. — С. 433–435.

3. На предварительном следствии Г. Б. Загорский-Зарицкий показал, что: «...работая в УНКВД по Донецкой области, в 1935 г. установил преступную связь с начальником УНКВД ИВАНОВЫМ В. Т. и являлся участником троцкистской организации, руководимой им... В 1937 году сотрудниками НКВД УССР САПИРОМ и ГЕРЗОНОМ он был посвящен в существование в НКВД УССР троцкистской организации, возглавляемой ЛЕПЛЕВСКИМ...». Помимо этого Загорский-Зарицкий дал показания, что в 1935 г. он был завербован жительницей г. Москвы Васильевой в качестве агента французской разведки, в 1937 г. установил связь с представителем французской разведки Мельниковым и передал ему материал о политическом и экономическом состоянии Советского Союза // ОГА СБУ, Киев. Д. 701117-ФП. Т. 3. Л. 11–16.

4. В 1917 г. Л. Задов взял псевдоним «Зиньковский», ставший впоследствии составной частью фамилии. Под фамилией «Зиньковский» был известен в 1918–1921 гг. в махновском движении, затем в эмиграции в Румынии, и после возвращения в СССР.

начальную школу (1902 г.). С 1913 по 1921 гг. член партии анархистов-коммунистов. С 1903 г. разнорабочий на мельнице (Бахмутский уезд Екатеринославской губернии), с 1909 г. каталь на Юзовском металлургическом заводе. Входил в «Летучий боевой отряд» Юзовской группы анархистов-коммунистов, участвовал в ограблении почтовой кареты в селе Корань Мариупольского уезда Екатеринославской губернии, кассира на железнодорожной станции Дебальцево и артельщика рудника на железнодорожной станции Рутченко (Бахмутский уезд Екатеринославской губернии). В 1913 г. арестован полицией и приговорен к 8 годам каторжных работ, срок наказания отбывал в тюрьмах г. г. Бахмута, Екатеринослава и Луганска. С 1917 г. член и староста цехового комитета Юзовского металлургического завода, депутат Юзовского городского Совета рабочих депутатов, затем начальник штаба Красной Гвардии Юзовско-Макеевского района. В январе — ноябре 1918 г. на службе в анархистском полку Черняка, начальник штаба боевого участка в районе станций Жутово и Потемкинской, затем на разных должностях в штабе Южного фронта. С ноября 1918 г. на подпольной работе в районе Гуляй-Поле Александровского уезда Екатеринославской губернии, вступил в повстанческую армию Н. И. Махно: рядовой, помощник командира полка, помощник начальника контрразведки армии и начальник контрразведки 1 Донецкого корпуса, комендант Особого кавалерийского полка, адъютант и (в январе — августе 1921 г.) начальник личной охраны Махно. В августе 1921 г. вместе с Н. И. Махно ушел в Румынию. Содержался в лагере интернированных, в дальнейшем рабочий лесопилки и на работе в махновском Закордонном центре. В июне 1924 г. вместе с группой махновцев вернулся на Украину, арестован и содержался в Харьковской тюрьме ГПУ. С декабря 1924 г. на работе в органах ГБ: сотрудник для поручений ГПУ УССР, с марта 1925 г. сотрудник для поручений Одесского губотдела-окротдела ГПУ. В 1931–1932 гг. уполномоченный Одесского окротдела ГПУ, затем помощник уполномоченного и уполномоченный ИНО Одесского облотдела ГПУ. В 1934–1936 гг. оперуполномоченный ИНО УГБ УНКВД по Одесской области, затем оперуполномоченный КРО — 3 отдела УГБ УНКВД по Одесской области. Арестован 26 августа 1937 г.[5] и 25 сен-

5. Причиной ареста Л. Н. Задова-Зиньковского стали обвинения в том, что он «...привлек к данной разведке [органов НКВД] в качестве курьеров бывших участников банды Махно, которые совершали ходки за кордон со специальными заданиями по связи с закордонной агентурой. В дальнейшем часть этих курьеров вызвала подозрение со стороны органов УГБ НКВД, в том, что они перевербованы органами иностранной разведки и выдали последним известную им агентуру УГБ НКВД, находящуюся за кордоном...Зиньковский... в противоречие существующему положению имел личную тесную связь с закордонной

тября 1938 г. выездной сессии ВК ВС СССР приговорен к ВМН. Расстрелян[6]. 29 января 1990 г. Постановлением Пленума Верховного Суда СССР реабилитирован. В органах ГБ работал младший брат Задова-Зиньковского — **Зотов[7]-Задов Даниил Николаевич (Зодов Даниил Ицхакович)** (1898–25.09.1938). Уроженец поселка Юзовка Бахмутского уезда Екатеринославской губернии. Из семьи грузового извозчика. Беспартийный. В 1918–1921 гг. в повстанческой армии Н. И. Махно, затем эмигрировал в Румынию. В 1924 г. вернулся в СССР, арестован, содержался в Харьковской тюрьме ГПУ. С 1925 г. внештатный сотрудник ГПУ УССР, затем уполномоченный группы ИНО ОО Молдавского облотдела ГПУ-УГБ УНКВД по Молдавской АССР. До августа 1937 г. оперуполномоченный 7 (ИНО) отдела УГБ НКВД Молдавской АССР. 25 сентября 1938 г. выездной сессией ВК ВС СССР приговорен к ВМН. Расстрелян. 5 сентября 1964 г. ВК ВС СССР реабилитирован.

Зазовский Лев Борисович (1904–1941). Уроженец Заингодинской слободы Читинского уезда (ныне район г. Читы) Забайкальской губернии. Из семьи крупного купца-скотопромышленника. Беспартийный. На декабрь 1928 г. уполномоченный 8 отделения ЭКУ ОГПУ СССР, в дальнейшем на работе в аппарате ЭКУ ОГПУ СССР. С июля 1934 г. помощник начальника 7 отделения ЭКО ГУГБ НКВД СССР. В июле 1935 г. был откомандирован в распоряжение начальника строительства канала «Москва-Волга» НКВД, затем начальник района «Темпы» строительства канала «Москва-Волга» НКВД. С августа 1937 г. на работе в аппарате Дмитровского ИТЛ НКВД, в дальнейшем (до июля 1938 г.) начальник строительства Куйбышевского гидроузла НКВД. Арестован 22 июля 1938 г.[8] и 7 июля 1941 г. ВК ВС СССР по ст. ст. 58-1а, 58-7 и 58-11

агентурой, при чем часть из них [агентов] оказались двойниками. За время работы Зиньковского... секретным сотрудником... за ним замечался ряд моментов послуживших основанием подозревать его в причастности к провалу некоторых зак[ордонных] агентов, произошедшему в 1936 году, а также в его перевербовке органами иностранной разведки...» / *Анисимов Н. Л., Оппоков В. Г.* Слуга анархии и порядка // Военно-исторический журнал. — 1990. — № 2. — С. 92.

6. Родственникам было сообщено, что Л. Н. Задов-Зиньковский умер 17 марта 1942 г. в возрасте 48 лет, причина смерти — перитонит.

7. В 1921 г. Д. Задов сменил фамилию на Зотов, под которой впоследствии и числился в личном составе ОГПУ-НКВД.

8. Л. Б. Зазовский был обвинен в том, что являлся участником «...антисоветской заговорщической организации, существовавшей в органах НКВД, в которую был вовлечен в 1934 году, бывшим начальником ЭКУ ОГПУ МИРОНОВЫМ. Проводил вражескую работу по сохранению от разгрома право-троцкистских формирований. В 1935 году, как активный участник заговора, по распоряжению врага народа ЯГОДЫ, был послан на строительство канала Москва—

УК РСФСР приговорен к ВМН. Расстрелян. Орден Трудового Красного Знамени (1937 г.).

Зак Михаил Львович. Член КП. До 1929 г. работал в Центральном бюро юных пионеров при ЦК РЛКСМ-ВЛКСМ, одновременно в 1926–1928 гг. старший вожатый пионерского лагеря «Артек». В августе 1933 — июле 1934 гг. начальник 2 отделения ОК ОГПУ СССР, затем состоял в резерве НКВД СССР. В октябре 1935 — декабре 1936 гг. начальник 6 отделения ОК НКВД СССР, сотрудник для особых поручений при начальнике ОК НКВД СССР, затем начальник Лесной школы НКВД СССР. С мая 1937 г. заместитель начальника 1 отделения ОБХСС ГУРКМ НКВД СССР, с августа 1937 г. заместитель начальника 4 отделения ОБХСС ГУРКМ НКВД СССР, с ноября 1937 г. заместитель начальника ОВИРа ГУРКМ НКВД СССР. В августе 1938–1939 гг. врид. начальника ОВИРа ГУРКМ НКВД СССР. Старший лейтенант ГБ (1936 г.). Знак «Почетный работник ВЧК-ГПУ» (1932 г.).

Залин Лев Борисович (Левин Зельман (Соломон) Маркович) (1897–22.01.1940) Родился в мест. Сморгонь Ошмянского уезда Виленской губернии в семье приказчика кожевенной фирмы. Окончил частную еврейскую гимназию в г. Вильно (1915 г.). Член КП с сентября 1918 г. (в марте — августе 1918 г. (по другим данным — с 1913 г.) состоял в «Поалей Цион»). В январе 1919 г. арестован немцами в г. Ковно и заключен в тюрьму[9], с апреля 1919 г. председатель Чрезвычайной следственной комиссии Литовско-Белорусской ССР в г. Поневеже. В июле — сентябре 1919 г. заведующий отделом, член коллегии и заместитель наркома труда Литовско-Белорусской ССР, затем начальник интернационального отделения политотдела 16 армии (Западный фронт). В органах ГБ с апреля 1920 г. В январе 1924 — июне 1927 гг. помощник начальника ОО ОГПУ СССР, затем начальник СОУ и заместитель полпреда ОГПУ по БВО, одновременно заместитель председателя ГПУ БССР. С марта 1929 г. полпред ОГПУ по Западной области, с сентября 1930 г. заместитель начальника ОО ОГПУ СССР. В июле 1931 г. принял дела ОО ОГПУ у отстраненного от должности Я. К. Ольского, и в июле — августе 1931 г. фактически исполнял обязанности начальника ОО ОГПУ СССР. В августе 1931 — июле 1934 гг. заместитель полпреда

Волга для проведения вражеской работы» / Сталинские списки [электронный ресурс] // http://stalin.memo.ru/spravki/

9. В служебной карточке Л. Б. Залина указано: «...в январе 1919 г. принимал участие в Спартаковском восстании в Берлине». Спартаковское восстание, восстание спартаковцев или Январское восстание — период всеобщей забастовки и вооружённой борьбы в Берлине с 5 по 12 января 1919 г., с подавлением которых закончилась Ноябрьская революция в Германии.

ОГПУ по Средней Азии, затем 1 заместитель начальника УНКВД по Средней Азии. В ноябре 1934 — январе 1935 гг. нарком внутренних дел Узбекской ССР и одновременно начальник ОО ГУГБ НКВД Среднеазиатского ВО, затем начальник УНКВД по Казахской АССР, с января 1937 г. нарком внутренних дел Казахской ССР, и по совместительству: в июле 1937 — январе 1938 гг. председатель «тройки» НКВД Казахской ССР. В январе 1938 г. отозван в распоряжение НКВД СССР, с мая 1938 г. начальник 9 (чекистское наблюдение за торговлей, заготовками и сельским хозяйством) отдела 1 Управления НКВД СССР[10]. Депутат Верховного Совета СССР 1 созыва. Арестован 7 июня 1938 г. и 21 января 1940 г. ВК ВС СССР приговорен по ст. ст. 58-1а, 58-8 и 58-11 УК РСФСР к ВМН[11]. Расстрелян. Реабилитирован 8 ноября 2012 г. решением Глав-

---

10. По утверждению российского историка Н. В. Петрова решением Политбюро ЦК ВКП(б) № П60/7 от 28 марта 1938 г. ГУГБ НКВД было упразднено и объявлена новая структура Наркомвнудела СССР. Этим же решением был осуществлен и ряд кадровых перемещений. Так в частности с 28 марта 1938 г. Л. Б. Залин стал руководить 9-м отделом (чекистское наблюдение за торговлей, заготовками и сельским хозяйством) 1-го Управления НКВД СССР. Однако подобное заявление противоречит архивным материалам. Фактически новая структура НКВД СССР реально начала внедряться лишь в мае 1938 г.

Официально новая структура НКВД СССР была объявлена приказом НКВД СССР № 00362 от 9 июня 1938 г. До мая 1938 г. практически все кадровые перемещения производились по старой структуре ГУГБ НКВД СССР. Так приказом НКВД по личному составу (далее л/с) № 944 от 17 апреля 1938 г. на должность начальника 2-го отдела ГУГБ НКВД был назначен бывший начальник АХУ НКВД СССР И. П. Попашенко. Аналогичным образом произошло и назначение начальника УНКВД по Московской области В. А. Каруцкого. Согласно приказу НКВД по л/с № 957 от 20 апреля 1938 г. он заступил на новую должность с поста заместителя начальника 4-го отдела ГУГБ НКВД СССР. С должности начальника 10-го отдела ГУГБ НКВД СССР ушел на работу в Наркомат водного транспорта СССР и Я. М. Вейншток (приказ НКВД СССР по л/с № 1016 от 30 апреля 1938 г.). Напомним, что согласно утверждениям Н. В. Петрова ГУГБ НКВД СССР было фактически ликвидировано 28 марта 1938 г.

Авторы справочника полагают, что назначение Залина на должность начальника 9-го отдела ГУГБ НКВД СССР было осуществлено лишь в мае 1938 г.

11. Л. Б. Залин был арестован, как «...агент иностранной разведки, по заданию которой вошел в состав антисоветской заговорщической организации и проводил подрывную работу в органах НКВД». В своем объяснении он также указал, что в биографических данных скрыл принадлежность в прошлом к сионистской организации и обманным путем получил увеличение партийного стажа на три месяца. На одном из допросов (29 января 1939 г.) Залин заявил: «Моя подрывная работа в Казахстане проводилась в основном по тем же

ной Военной прокуратурой РФ[12], позднее решение было отменено и 12 декабря 2013 г. опредедением ВК ВС РФ признан не подлежащим реабилитации. Комиссар ГБ 2 ранга (1935 г.). 2 ордена Красного Знамени (1927 г., 1936 г.), орден Красной Звезды (1937 г.), орден Трудового Красного Знамени Туркменской ССР (1932 г.), орден Трудового Красного Знамени Таджикской ССР (1932 г.), медаль «XX лет РККА» (1938 г.), 2 знака «Почетный работник ВЧК-ГПУ» (1924 г., 1932 г.).

Залкин Михаил Львович (1896–?). Уроженец г. Владикавказа. Из семьи портного-кустаря (по другим данным — из семьи купца). Окончил 6 классов реального училища (1917 г.), в 1917–1918 гг. учился в среднем политехническом училище в г. Владикавказе. Член КП с 1927 г. (состоял в партии в 1920–1922 гг., исключен «как примазавшийся», в 1938 г. исключен повторно «..за сокрытие социального происхождения»). С 1918 г. на жительстве в г. Тифлисе, занимался частными уроками, затем в г. Порт-Петровске: чертежник в портовых мастерских. В органах ГБ в мае 1920 — декабре 1922 гг. и с февраля 1930 г. С февраля 1930 г. старший уполномоченный 1 отделения и помощник начальника 2 отделения ОО ПП ОГПУ по Сибирскому краю, старший уполномоченный 2 отделения ОО и помощник начальника 2 отделения ОО ОГПУ по Сибирскому краю, с 1931 г. оперуполномоченный 3 отделения ОО ПП ОГПУ по ЗСК. В 1933–1934 гг. заместитель начальника ОО ОГПУ 17 стрелковой дивизии, затем заместитель начальника и начальник ОО ГУГБ НКВД 17 стрелковой дивизии. С октября 1935 г. помощник начальника ОО УГБ УНКВД по Омской области. В декабре 1936 — июле 1937 гг. врид. начальника ОО — 5 отдела УГБ УНКВД, за-

линиям, что и в Средней Азии. С первых же дней я давал всему оперативному составу УНКВД и периферийным органам вредительскую установку по вскрытию и ликвидации местных кулацко-байских группировок, а не на поиски крупных контрреволюционных организаций». Во время следствия он неоднократно изменял свои показания, утверждая, что врагом и предателем никогда не был, что им была вскрыта и ликвидирована в Казахстане крупная антисоветская организация. Но под давлением следствия каждый раз был вынужден вновь признаться в участии в антисоветской организации. На закрытом судебном заседании Военной Коллегии Верховного Суда СССР Залин заявил, что виновным себя не признаёт, от показаний, данных им на предварительном следствии, отказывается, и признаёт виновным лишь в том, что с 1933 по 1936 г. выполнял вражеские установки Ягоды по скрытию буржуазно-националистических организаций в Казахстане / *Какен А.* «Будут стихи мои жить без меня» // Нива (г. Астана). — 2008. — № 5. — С. 144.

12. В 1957 и 1990 гг. уголовное дело в отношении Л. Б. Залина пересматривалось Главной Военной Прокуратурой СССР и в обоих случаях выносилось решение об отказе в принесении протеста на приговор ВК ВС СССР.

тем начальник 5 отдела УГБ УНКВД по Омской области. В октябре 1938 г. откомандирован в распоряжение Дальстроя НКВД СССР. В ноябре 1938 — мае 1945 гг. работал в системе Дальстроя НКВД: начальник прииска Нижний Ат-Урях, заместитель начальника Геолого-разведочного управления Дальстроя НКВД, заместитель начальника Тенькинского горно-промышленого управления, начальник Западной базы снабжения треста «Колымснаб», заместитель начальника Управления «Дальстройуголь». В мае 1945 г. уволен из НКВД «за невозможностью использования». Лейтенант ГБ (1936 г.).

Зальмарсон Ефрем Абрамович (1898–?). Член КП с 1925 г. В РККА с апреля 1919 г., в дальнейшем на работе в органах ГБ. До декабря 1933 г. начальник 3-го (оперативно-чекистского) отделения Управления Прорвинского ИТЛ ОГПУ, затем врид. начальника Управления Прорвинского ИТЛ ОГПУ (г. Астрахань), затем заместитель начальника Управления Прорвинского ИТЛ НКВД. С декабря 1934 г. начальник 3-го отдела Управления Карагандинского ИТЛ НКВД, затем на работе в территориальных органах УГБ НКВД. С мая 1937 г. начальник ОО ГУГБ НКВД Управления противоздушной обороны г. Ленинграда и ОО ГУГБ НКВД 2-й артиллерийской дивизии ПВО. В дальнейшем на работе в структурах ГУЛАГа НКВД-МВД: до декабря 1943 г. заместитель начальника строительства ГУШОСДОРа № 1 и ИТЛ НКВД (строительство дороги Рязань—Пенза—Куйбышев), затем начальник строительства ГУШОСДОРа № 1 и ИТЛ НКВД. В дальнейшем на работе в НКВД УССР. Старший лейтенант ГБ (1936 г.), майор ГБ (на январь 1945 г.). Орден Красного Знамени (1945 г.), медаль «XX лет РККА» (1938 г.).

Западный[13] **(Кессельман) Семен Израилевич** (1899–05.02.1938[14]). Родился в Одессе. Из семьи кустаря-шмуклера (позуметчика). Окончил еврейское казенное училище в г. Одессе (1914 г.). Член КП с октября 1917 г. Родной брат **А. А. Арнольдова** и **М. А. Кессельмана**.

13. Работая в Одесском подполье в 1919 г. взял псевдоним «Западный», ставший впоследствии его фамилией. Вместе с ним псевдонимы взяли и другие участники одесского подполья: Борис Юзефович стал «Северным», Иосиф Горенюк — «Южным», брат С. И. Западного Арнольд Кессельман — «Восточным». Как в случае с С. И. Западным, у Юзефовича и Горенюка псевдонимы в дальнейшем стали фамилиями.

14. Репрессиям была подвергнута и жена С. И. Западного — Западная Елена Константиновна (1911 — 04.02.1938). Уроженка г. Киева. Русская. До ареста — домохозяйка, проживала в г. Хабаровске. Арестована 15 августа 1937 г. и 4 февраля 1938 г. решением Комиссии НКВД, Прокурора и председателя ВК ВС СССР приговорена к ВМН. Расстреляна в тот же день. Реабилитирована определением Военного Трибунала МВО от 7 января 1980 г.



Западный С. И.

В 1913–1917 гг. ученик шмуклера (позуметчика) в шмуклерской конторе отца, мальчик в частной конторе Пайкиса (г. Одесса), с октября 1917 г. на службе в отряде Одесской Красной Гвардии, вместе с отрядами участвовал в боях с немцами, отступал до Харькова, был ранен и проходил лечение в госпиталях г. Ростова-на-Дону, Саратова и Москвы. С июля 1918 г. на подпольной работе в г. Одессе: член президиума и начальник оперативного штаба Одесского подпольного комитета РКП(б), одновременно секретарь разведки и контрразведки подпольного комитета РКП(б). В органах ГБ с августа 1919 г. С ноября 1922 г. начальник Харьковского губотдела ГПУ, и по совместительству (с октября 1923 г.) заместитель начальника СОЧ ГПУ УССР, с марта 1924 г. помощник начальника Киевского губотдела-окротдела ГПУ, с декабря 1925 г. начальник Киевского окротдела ГПУ. В июле 1928 — январе 1930 гг. начальник УОУ ГПУ УССР, одновременно с августа 1928 г. член Коллегии ГПУ УССР, затем начальник СОУ и заместитель полпреда ОГПУ по ДВК. С марта 1932 г. заместитель полпреда ОГПУ по ДВК, с июля 1934 г. заместитель начальника УНКВД по ДВК, одновременно с июля 1934 г. (как заместитель начальника УНКВД по ДВК) курировал деятельность низовых органов НКВД, дислоцированных на территории Хабаровской области. По совместительству в июле — августе 1937 г. член «тройки» при УНКВД по ДВК. Арестован 8 августа 1937 г.[15] и в феврале 1938 г.[16] выездной сессией ВК ВС СССР приговорен к ВМН. Расстрелян. Постановлением Пленума Верховного Суда СССР от 28 авгу-

15. По обвинительному заключению «преступные действия» С. И. Западного были квалифицированы по ст. ст. 58-1б, 58-11 УК РСФСР. Ему вменялось в вину, что он, будучи завербованным в 1930 г. в правотроцкистскую организацию Гамарником, проводил антисоветскую работу в органах НКВД Дальневосточного края. Являлся одним из руководителей правотроцкистского заговора в УНКВД края и непосредственно проводил шпионско-диверсионную работу против партии и её руководства, подготавливал свержение советского государственного строя и реставрацию капитализма. Занимался вербовкой в организацию единомышленников // ОРАФ УФСБ по Омской области. Архивное уголовное дело № П-93638 на Западного С. И.

16. Материалы судебного разбирательства в архивном уголовном деле С. И. Западного отсутствуют. К делу приобщена выписка из акта следующего содержания: «Постановление Военной Коллегии Верховного Суда СССР от „__“ „_____“ 1938 года о расстреле Западного-Кессельмана Семена Израилевича приведено в исполнение в 23 часа 5 февраля 1938 года». Дата постановления

ста 1980 г. реабилитирован[17]. Комиссар ГБ 3 ранга (1935 г.). Орден Красного Знамени (1936 г.)[18], 2 знака «Почетный работник ВЧК-ГПУ» (1923 г., 1932 г.).

Заполь Владимир Александрович (1899–12.1941). Уроженец г. Новгорода. Из семьи торговца (мать — Заполь Елизавета Генриховна — в 1929 г. была лишена избирательных прав как «бывшая торговка»). Член КП с 1921 г. В 1919–1920 гг. на службе в РККА. В органах ГБ с 1921 г. С 1929 г. начальник ИНФО Череповецкого окротдела ОГПУ, затем на разных должностях в ПП ОГПУ-УГБ УНКВД по Ленинградской области. В октябре 1937 — апреле 1938 гг. начальник ОК УНКВД по Тульской области, затем помощник начальника УНКВД по Тульской области, одновременно в октябре — декабре 1938 г. врид. начальника УНКВД по Тульской области. В марте 1939 г. уволен из НКВД вовсе. В дальнейшем проживал в г. Москве. В июле 1941 г. был призван в действующую армию: рядовой стрелок 1 роты 2 стрелкового полка 50 стрелковой дивизии. Пропал без вести в боях под г. Ленинградом. Старший лейтенант ГБ (1936 г.), капитан ГБ (1938 г.).

Зарицкий Натан Давидович (? — 1988/1989). Член КП. С начала 1930-х гг. начальник УРКМ г. Минска, затем на разных должностях в ПП ОГПУ по БВО-НКВД БССР. До октября 1934 г. начальник отделения СПО УГБ НКВД БССР. В октябре 1934 — июле 1935 гг. начальник 2 отделения СПО УГБ УНКВД по Саратовскому краю, одновременно (с де-

---

(приговора) ВК ВС СССР в уголовном деле отсутствует // ОРАФ УФСБ по Омской области. Архивное уголовное дело № П-93638 на Западного С. И.

17. В постановлении Пленума Верховного Суда СССР от 28 апреля 1980 г. указывалось, что в процессе дополнительного расследования фактов нарушения С. И. Западным социалистической законности в своей деятельности не установлено, архивные данные свидетельствуют об обратном: в материалах заседаний «троек» имеется значительное количество протоколов по Дальневосточному краю, подписанных Западным С. И. При его непосредственном участии в 1930–1937 гг. было осуждено большое количество лиц к высшей мере наказания — расстрелу и различным срокам лишения свободы. Так, согласно протоколу тройки НКВД от 01 января 1934 г., где председателем был Западный С. И., по делу Новограблённого В. Т. к высшей мере наказания было приговорено 104 чел. Обвинительное заключение по делу также утверждено Западным С. И. В 1957 г. все лица, осужденные по данному делу, были реабилитированы / Архивная справка по архивному уголовному делу № П-93638 в отношении Западного С. И. // Личный архив автора (М. А. Тумшиса). Машинопись.

18. С. И. Западный трижды представлялся к награждению орденом Красного Знамени: в 1923 г. — Харьковским губисполкомом, в 1927 г. — Киевским окрисполкомом, в 1930 г. — ГПУ УССР.

кабря 1934 г.) по совместительству помощник начальника СПО УГБ УНКВД по Саратовскому краю. С июля 1935 г. помощник начальника СПО, и с декабря 1935 по май 1936 гг. (по совместительству) начальник 5 отделения СПО УГБ УНКВД по Саратовской области. В апреле 1937 г. откомандирован в распоряжение НКВД СССР, с мая 1937 г. помощник начальника 3 (оперативно-чекистского) отдела Дмитровского ИТЛ НКВД. В мае 1937 г. приказ о назначении отменен, был возвращен в распоряжение УНКВД по Саратовской области: с мая 1937 г. начальник 5 (ОО) отдела УГБ УНКВД по Саратовской области. В июле 1937 г. освобожден от занимаемой должности «...как арестованный»[19] и уволен из НКВД. В июле 1937 г. был осужден «за фальсификацию следственных материалов» на 2 года лишения свободы. Срок наказания отбывал в г. Москве, использовался как внутрикамерный агент для разработки

19. Н. Д. Зарицкий был арестован по обвинению в фабрикации материалов по правотроцкистской организации в Саратове. В ходе проверки деятельности областного УНКВД, организованной комиссией ЦК ВКП(б) (Г. М. Маленков, А. А. Андреев, А. Р. Стромин-Строев), было установлено, что следствие в отношении отдельных арестованных велось в явно неправильном направлении. По мнению секретаря ЦК ВКП(б) А. А. Андреева и заведующего ОРПО ЦК ВКП(б) Г. М. Маленкова в Саратове: «Есть арестованные, не имеющие никакого отношения [к] право-троцкистским организациям, ложные показания которых были продиктованы следователями под руководством Агранова, а ближайшим помощником его в этом деле является Зарицкий, довольно подозрительный элемент» // Советское руководство. Переписка. 1938–1941 гг. — М.; РОССПЭН, 1999. — С. 364.

По показаниям Фриновского (протокол от 22 ноября 1939 г.) в июне 1937 г. из Саратова в Москву поступила телеграмма о том, что местным УНКВД была вскрыта большая группа заговорщиков, как по Саратову, так и по другим большим городам страны, в том числе и по Москве. В списках лиц, проходящих по этой заговорщической организации, был ряд лиц, в том числе и те, кто по словам Фриновского «...не вызвали сомнений с точки зрения их честности и преданности партии и советской власти, в частности как участники контрреволюционной организации назывались некоторые ближайшие соратники В. И. Ленина».

В Москве было принято решение проверить эту информацию. Один из арестованных, некий Сараев, вызванный в Москву, давал признательные показания, но по мнению Фриновского они носили крайне провокационный характер. При этом на вопросы по протоколу допроса Сараев отвечал заученно, при ответе на такой же вопрос, но в другой формулировке, он начинал путаться, и просил вопрос задавать так, как записано в протоколе. Ежов лично распорядился «нажать» на Сараева, и тот признался: показания начал давать по предложению Агранова, а фамилии видных партийных работников и показания на них продиктовал ему его следователь Зарицкий. После этого в личном кабинете Ежова был решен вопрос о немедленном аресте Агранова и Зарицкого.

подследственных «врагов народа» — Н. И. Бухарина, И. Д. Кабакова, К. В. Рындина, М. М. Хатаевича. В апреле 1938 г. уголовное дело было прекращено, освобожден из-под стражи. В мае 1938 г. приказ об увольнении из НКВД отменен, затем направлен на работу в 3 (оперативно-чекистский) отдел ГУЛАГа НКВД СССР. В ноябре 1939 г. уволен из НКВД вовсе, в дальнейшем на хозяйственной работе. Умер в г. Москве. Лейтенант ГБ (1936 г.), старший лейтенант ГБ (1937 г.). Знак «Почетный работник ВЧК-ГПУ» (1934 г.).

Зарубина (Горская)[20] Елизавета Юльевна[21] (1901–4.05.1987). Родилась в селе Ржавенцы (по другим данным — в г. Хотине) Хотинского уезда Бессарабской губернии. Из семьи арендатора и управляющего лесным хозяйством в помещичьем имении. Окончила гимназию в г. Хотине (1920 г.), в 1920 г. училась в Парижском университете и в 1921–1924 гг. на историко-филологическом факультете Венского университета. Член КП с марта 1928 г. (с июня 1923 г. состояла в КП Австрии). По некоторым данным — двоюродная сестра Анны Паукер, видного деятеля коммунистического движения Румынии[22]. С 1924 г.

20. В девичестве — Розенцвейг Лиза Иоэльевна, под фамилей Горская проходила по учетам ИНО ОГПУ-НКВД.

21. Младший брат Е. Ю. Зарубиной — Розенцвейг Виктор Юльевич (Мордхэ Иоэльевич) (1911–1998). Крупный советский и российский лингвист, специалист по теории перевода. Окончил Сорбонский университет и Высшую школу политических наук (г. Париж). Доктор филологических наук. До 1937 г. проживал в Вене и Париже, затем переехал в СССР. В дальнейшем работал преподавателем в Московском институте философии, литературы и истории им. Н. Г. Чернышевского, на филологическом факультете МГУ, с 1945 г. сотрудник ВОКС, в 1949–1991 гг. заведующий кафедрой перевода Московского государственного института иностранных языков. Крупный организатор научных исследований по проблемам машинного перевода, прикладной и математической лингвистики. Один из основателей советской школы лингвистической теории перевода.

22. Первый муж Е. Ю. Зарубиной — сотрудник ИНО ОГПУ Спиру Василий Львович (Гутшнер Юлиус) (1898–1969). Уроженец Австрии. Из семьи врача. Окончил гимназию. Член КП с 1928 г. С 1919 г. в коммунистическом движении Австрии, Румынии, Чехословакии, с 1922 г. член бюро ЦК комсомола Румынии и представитель комсомола при ЦК КП Румынии, затем на работе в аппарате МОПР. С июня 1930 г. на работе в ОГПУ: уполномоченный Закордонной части ИНО ОГПУ СССР, работал в нелегальной резидентуре ИНО ОГПУ в Англии, и с марта 1931 г. в Германии. В декабре 1931 г. был арестован немецкой полицией и выслан из страны. В дальнейшем уволен из ИНО ОГПУ СССР и работал в редакции немецкоязычной газеты «Дойче Централь-цайтунг» (г. Москва), затем в аппарате МОПР, до 1949 г. — заведующий румынской редакцией Радиокомитета СССР. В 1949–1953 гг. на преподавательской работе в МГУ и Университете

нелегальный сотрудник легальной резидентуры ИНО ОГПУ в Австрии. В органах ГБ с ноября 1925 г.: сотрудник легальной резидентуры ИНО ОГПУ в Австрии (официально занимала должность переводчицы в полпредстве и торгпредстве СССР в Вене, получила советское гражданство). С 1927 г. в служебной командировке в Финляндии, затем в Дании, с 1928 г. на работе в аппарате ИНО ОГПУ СССР: помощник уполномоченного и уполномоченный Закордонной части, в дальнейшем на нелегальной работе в Германии (по штатному расписанию — уполномоченный 7 отделения ИНО ОГПУ — 5 отдела ГУГБ НКВД СССР (по негласному штату)). В 1930–1933 гг. на работе в нелегальной резидентуре ИНО ОГПУ СССР во Франции (вместе с мужем — нелегальным резидентом ИНО ОГПУ В. М. Зарубиным), затем сотрудник нелегальной резидентуры ИНО ОГПУ-ГУГБ НКВД в Германии, в 1937–1938 гг. работала по линии внешней разведки в США, выезжала в служебные командировки в Эстонию, Францию и Англию. В июле 1938 г. вернулась в СССР и была откомандирована в распоряжение ОК НКВД, в дальнейшем (с июня 1938 г.) состояла в резерве назначения 5 отдела 1 Управления НКВД — 5 отдела ГУГБ СССР. В марте 1939 г. была уволена из НКВД СССР «за невозможностью использования в ГУГБ НКВД»[23]. С апреля 1940 г. вновь на работе в аппарате 5 (ИНО) отдела ГУГБ НКВД СССР: состояла в резерве назначения 5 отдела, оперуполномоченный 3 отделения 5 отдела, в дальнейшем старший оперуполномоченный 1 отделения 4 отдела, заместитель начальника 2 отделения 5 отдела ГУГБ НКВД СССР. С апреля 1941 г. на работе в легальной резидентуре НКВД в Германии, в июне 1941 г. вместе с личным составом советского

имени К. Маркса в Лейпциге. Второй муж — сотрудник органов ГБ — Зарубин Василий Михайлович (1894–1974). В органах ГБ с 1920 г. В 1927–1937 гг. руководитель нелегальной резидентуры ИНО ОГПУ-ГУГБ НКВД в Дании, Франции, Германии, затем на работе в аппарате ИНО ГУГБ НКВД СССР. С 1941 г. начальник легальной резидентуры НКВД в США, с 1944 г. заместитель начальника 1 ГУ НКГБ-МГБ СССР. Комиссар ГБ (1943 г.), генерал-майор (1945 г.). В 1948 г. уволен в запас по состоянию здоровья.

23. Из справки 5 (ИНО) отдела ГУГБ НКВД: «До 1924 года Зарубина-Горская состояла в румынском подданстве, отец и мать её ...проживают в настоящее время в Румынии. В 1928 году, по рекомендации врага народа Запорожца, Зарубина поступила на работу в органы ОГПУ и, начиная с 1928 по 1929 год, и с 1930 по 1938 год всё время находилась на закордонной работе по линии ИНО. За границей, во Франции и Румынии, Зарубина имеет много родных и родственников, с которыми поддерживает связь. В целях освежения аппарата отдела считал бы целесообразным откомандировать Зарубину-Горскую в распоряжение отдела кадров НКВД СССР...» / *Денисов В., Матвеев П.* Таинственная «Эрна» // Независимое военное обозрение. — 2001. — 19 января.

посольства была выслана в СССР через Турцию. С августа 1941 г. заместитель начальника 2 отделения 5 отдела 1 Управления НКВД СССР, в ноябре 1941 — сентябре 1944 гг. сотрудник легальной резидентуры НКВД-НКГБ в США (официально занимала должность 2 секретаря посольства СССР), затем: заместитель начальника отделения резерва назначения 1 Управления, заместитель начальника и начальник 3 отделения 8 отдела 1 Управления НКГБ СССР. С 1946 г. начальник 1 отделения 8 отдела 1 ГУ МГБ СССР, в сентябре 1946 г. уволена из МГБ «за невозможностью дальнейшего использования». С мая 1953 г. вновь на работе в МВД: сотрудник 9 отдела МВД СССР, в августе 1953 г. была уволена из МВД. Проживала в г. Москве, трагически погибла, попав под автобус. Похоронена на Калитниковском кладбище в г. Москве. Лейтенант ГБ (1940 г.), капитан ГБ (1943 г.), майор ГБ (1944 г.). Орден Красной Звезды (1944 г.), знак «Почетный сотрудник ВЧК-ГПУ» (1935 г.).



Заславский С. И.

Заславский (Миля) Соломон Исаакович (1897–?). Родился в г. Одессе. Из семьи мещанина. Окончил городское училище. Член КП с мая 1920 г. В 1916–1917 гг. на военной службе: рядовой 48 запасного полка, рядовой 15 пехотного Шлиссельбургского полка, рядовой 2 пулеметной роты 309 пехотного Овручского полка. С 1919 г. на службе в РККА: рядовой Московского летучего отряда, курсант 6 Советских пехотных командирских курсов РККА, в органах ГБ с июня 1919 г.[24] С 1924 г. сотрудник Первомайского окротдела ГПУ, в 1930–1931 гг. начальник СО и заместитель начальника Николаевского окротдела-горотдела ГПУ, затем (до июля 1931 г.) начальник СО Одесского оперсектора ГПУ, в дальнейшем начальник СПО Винницкого оперсектора ГПУ. В 1932 — январе 1934 гг. начальник СПО Донецкого облотдела ГПУ, затем начальник ДТО ОГПУ-ГУГБ НКВД Донецкой железной дороги, одновременно в январе — июле 1934 г. заместитель начальника Донецкого облотдела ГПУ. В 1936–1937 гг. заместитель начальника 6 (ТО) отдела УГБ НКВД УССР, с июня 1937 г. врид. начальника 6 (ТО) отдела УГБ НКВД УССР. С июля 1937 г. начальник ДТО ГУГБ НКВД Юго-Западной железной дороги. 26 сентября 1938 г. арестован, затем определением ВК ВС СССР от 22 февраля 1940 г. оправдан и освобожден

24. Из служебной аттестации на С. И. Заславского за 1924 г.: «Работоспособный, усидчивый, спокойный, добросовестный, политически мало развит, чекистские способности средние, стремление к развитию, особенной инициативы нет, особых заслуг нет, не самоснабженец» // ЦГАВОВУ. Ф. 288. Оп. 7. Д. 567. Л. 5.

из-под стражи. Дальнейшая судьба неизвестна. Капитан ГБ (1936 г.). Знак «Почетный работник ВЧК-ГПУ» (1932 г.).

Зеликман Наум Петрович (1900–02.03.1939). Родился в г. Новомосковске Екатеринославской губернии в семье служащего. Окончил 3 класса еврейского общественного училища «Талмуд-Тора» в г. Новомосковске Екатеринославской губернии. Член КП с августа 1921 г. В органах ГБ с июня 1921 г. С 1925 г. заместитель начальника Севастопольского окротдела ОГПУ, с октября 1925 г. начальник СОЧ Уральского губотдела ОГПУ. В октябре 1926 — марте 1927 гг. начальник ИНФАГО и заместитель начальника Уральского губотдела ОГПУ. С марта 1927 г. помощник начальника Владимирского губотдела ОГПУ, с апреля 1928 г. помощник начальника Башкирского облотдела ОГПУ. В декабре 1930 — августе 1931 гг. начальник СОУ и заместитель председателя ГПУ Башкирской АССР, затем начальник СОУ ПП ОГПУ по Башкирской АССР. С апреля 1932 г. заместитель полпреда ОГПУ по Башкирской АССР, с июля 1933 г. полпред ОГПУ по Башкирской АССР, с июля 1934 г. начальник УНКВД по Башкирской АССР. В январе 1937 г. откомандирован в распоряжение НКВД СССР, с февраля 1937 г. заместитель начальника УНКВД по Оренбургской области, одновременно: в июле — октябре 1937 г. член «тройки» при УНКВД по Оренбургской области. Арестован 15 октября 1937 г. и 2 марта 1939 г. ВК ВС СССР приговорен по ст. ст. 58-7, 58-8 и 58-11 УК РСФСР к ВМН. Расстрелян. Опредлением ВК ВС СССР от 12 декабря 2013 г. признан не подлежащим реабилитации. Майор ГБ (1935 г.). Знак «Почетный работник ВЧК-ГПУ» (1932 г.).

Зелинский-Златин Иосиф Лазаревич (1900–1976). Уроженец г. Одессы. Из семьи пекаря. Окончил ВПШ ОГПУ (1930 г.) и 10-летную вечернюю рабочую школу (1936 г.). Член КП с июня 1920 г. В 1910–1919 гг. на разных работах в частной пекарне в г. Одессе, затем на службе в РККА. В органах ГБ в марте 1921 — августе 1923 гг. и с августа 1927 г.: помощник уполномоченного СО Проскуровского окротдела ГПУ, затем помощник уполномоченного СО Лубненского окротдела ГПУ. С 1929 г. на учебе в ВПШ ОГПУ, с 1930 г. помощник уполномоченного и уполномоченный СО-СПО Днепропетровского оперсектора ГПУ, затем уполномоченный СПО Черниговского облотдела ГПУ. С 1933 г. уполномоченный СПО Нежинского РО ГПУ (Черниговская область), с июля 1934 г. уполномоченный и оперуполномоченный СПО — 4 отдела УГБ УНКВД по Донецкой области, с января 1938 г. начальник отделения 4 отдела УГБ УНКВД по Донецкой области. В апреле 1938 — ноябре 1939 гг. начальник 3 (оперативно-чекистского) отдела Управления Прорвинского ИТЛ НКВД (г. Гурьев, г. Астрахань), затем помощник начальника 3 отдела Управления Волжского ИТЛ НКВД. В 1940–1941 гг. заместитель начальника и (с февраля 1941 г.) начальник УНКВД по Тяньшанской области (Киргизская

ССР), в дальнейшем начальник Сталинского РО НКВД (Фрунзенская область). В декабре 1942 — июле 1943 гг. находился в распоряжении НКВД Киргизской ССР, затем заместитель начальника 2 отдела УНКГБ по Джалал-Абадской области. В декабре 1944 — декабре 1947 гг. заместитель начальника УНКГБ-УМГБ по Иссык-Кульской области (Киргизская ССР). В декабре 1947 г. уволен из МГБ по болезни, в дальнейшем пенсионер, проживал в г. Фрунзе. Лейтенант ГБ (1936 г.), старший лейтенант ГБ (1937 г.), майор ГБ (1943 г.), подполковник ГБ (1944 г.). Орден Ленина, орден Красного Знамени, орден Красной Звезды.

Зибрак Эмиль Александрович (1902–08.10.1937). Родился в г. Одессе в семье служащего банковской конторы. В 1911–1919 гг. учился в частной гимназии в г. Одессе (был исключен из 7 класса), окончил курсы Госконтроля в г. Одессе (1920 г.). Член КП с февраля 1928 г. С апреля 1924 г. на службе в РККА, с декабря 1926 г. на работе в органах ГБ. В декабре 1926 — феврале 1929 гг. уполномоченный, старший уполномоченный и помощник начальника 8 отделения ЭКУ ОГПУ СССР[25], затем врид. начальника 8 отделения ЭКУ ОГПУ СССР. С марта 1930 г. начальник Восточного отдела ПП ОГПУ по Средней Азии, с сентября 1930 г. заместитель начальника ОО ПП ОГПУ по Средней Азии и ОО ОГПУ Среднеазиатского ВО. В январе — июле 1931 г. сотрудник для особых поручений ЭКУ ОГПУ СССР, в дальнейшем начальник СПО ПП ОГПУ по Московской области, с сентября 1931 г. в распоряжении ОГПУ СССР. В октябре 1931 — мае 1932 гг. ответственный секретарь Комитета резервов при СТО СССР, затем секретарь и член Комитета резервов при СТО СССР, одновременно в феврале 1933 — июле 1934 гг. помощник начальника ЭКУ ОГПУ СССР. С января 1936 г. начальник Управления особого строительства НКВД СССР (отвечало за строительство хлебных городков). Арестован 16 августа 1937 г.[26] и 8 октября 1937 г. Комиссией НКВД, Прокурора СССР и председателя ВК ВС СССР приговорен к ВМН. Расстрелян. Реабилитирован ВК ВС СССР 21 января 1956 г. Старший лейтенант ГБ (1936 г.). Знак «Почетный работник ВЧК-ГПУ» (1930 г.).

25. В декабре 1928 г. помощник начальника 8 отделения ЭКУ ОГПУ СССР Э. А. Зибрак «...за безупречное проведение и исполнение секретного дела» был награжден почетным оружием — пистолетом системы «Маузер» с надписью «За плодотворную работу от Коллегии ОГПУ». // ОРАФ УФСБ по Самарской области. Коллекция приказов ВЧК-ОГПУ-НКВД-МГБ СССР. Приказ ОГПУ СССР № 235 по личному составу от 19 декабря 1928 г.

26. Э. А. Зибрак обвинялся в том, что «...входил в террористическую группу а/с заговора возглавляемого ЯГОДОЙ, проводил диверсионно-вредительскую деятельность на работе, был завербован б. начальником КРО МИРОНОВЫМ, со слов которого участниками заговора были БУЛАНОВ, ОСТРОВСКИЙ, ПРОКОФЬЕВ, ПАУКЕР, ШАНИН и др.».

Зинько (Флейшман) Захар (Захарий) Венедиктович (Бенедиктович)[27] (1903–1986). Родился в г. Елисаветграде. Из семьи торговца. Окончил юридический факультет института народного хозяйства в г. Харькове (1927 г.) и аспирантуру Всеукраинской ассоциации научно-исследовательских марксистско-ленинских институтов при ЦК КП(б) Украины (1932 г.). Член КП с 1931 г. В органах ГБ с 1922 г. (по другим данным — с 1923 г.). С 1928 г. помощник уполномоченного 2 отделения ОО ОГПУ Украинского ВО, с 1929 г. уполномоченный ОО ГПУ УССР. В 1932–1934 гг. оперуполномоченный 3 отделения ОО ГПУ УССР, затем начальник 3 отделения ДТО ГУГБ НКВД Юго-Западной железной дороги. В июне — октябре 1935 г. помощник начальника 1 отделения ТО УГБ НКВД УССР, затем и. о. начальника Водного отделения ТО УГБ НКВД УССР, с ноября 1936 г. начальник 4 отделения ЭКО УГБ НКВД УССР. С января 1937 г. на работе в аппарате 3 (КРО) отдела УГБ НКВД УССР, в июле 1937 — марте 1938 гг. заместитель начальника 3 (КРО) отдела НКВД Молдавской АССР (долгое время фактически руководил работой отдела). В марте 1938 г. откомандирован в распоряжение НКВД СССР. 19 апреля 1938 г. арестован, в дальнейшем приговором ВТ войск НКВД Киевского округа по ст. 206-17а УК УССР осужден на 8 лет лишения свободы[28]. В 1942 г. освобожден из мест заключения. В 1944–1960-е гг. на работе в аппарате НКПС-МПС СССР. Старший лейтенант ГБ (1936 г.).

---

27. Сын — Зинько Феликс Захарович (1928–?). Известный украинский журналист, литератор, филателист. Окончил юридический факультет Одесского госуниверситета, в 1970–1980-е гг. заместитель директора Одесского музея морского флота СССР. Член Союза журналистов Украины и Международной ассоциации писателей-публицистов. Автор 15 изданных книг, в том числе и по истории советских органов ГБ: «Кое-что из истории Одесской ЧК» (Одесса, 1998 г.). С 1999 г. живет в Германии.

28. Обвинения З. Б. Зинько-Флейшмана состояли в том, что он «...производил необоснованные аресты граждан, на что не имелось достаточно компрометирующих материалов, и предоставлял в НКВД УССР справки в особом порядке, которые не соответствовали материалам следствия. Давал начальникам РО указания о представлении списков на арест, устанавливая при этом жесткие сроки. В результате такого нажима РО НКВД представляли списки на арест, куда вносились лица, на которых РО НКВД располагали только первичными непроверенными данными. Кроме того, в ряде случаев изложение существа данными компрометирующих материалов в списке не соответствовало действительности. Зинько-Флейшман направлял в НКВД УССР неверные сведения, преувеличивал число арестованных. Так им было сообщено, что по РОВСовской операции арестовано 153 человека, а на самом деле 62 человека, по болгарам — 101 человек, а арестовано только 92...» // ОГА СБУ, Киев. Д. 59881-ФП. Л. 121.

Зислин Яков Вениаминович (1903–?). Родился в г. Мстиславле Могилёвской губернии. Член КП с 1924 г. В органах ГБ с 1920 г. В декабре 1929 — марте 1930 гг. уполномоченный Днепропетровского окротдела ГПУ, затем с сентября 1930 г. начальник Грушевского РО ГПУ (Одесская область). С декабря 1934 г. начальник Первомайского РО НКВД (Одесская область), с июля 1938 г. врид. начальника отделения 3 (КРО) отдела УГБ УНКВД по Одесской области, с августа 1938 г. врид. помощника начальника 3 отдела УГБ УНКВД по Одесской области, с 1939 г. врид. начальника ЭКО УНКВД по Одесской области. 22 июня 1939 г. арестован и 10 апреля 1941 г. ВТ войск НКВД Киевского ВО приговорен по ст. 206-17б УК УССР к ВМН. В 1941 г. Президиум Верховного Совета СССР ходатайство о помиловании отклонил. Расстрелян. Младший лейтенант ГБ (1936 г.), лейтенант ГБ (1936 г.), старший лейтенант ГБ (1938 г.). Знак «Почетный работник ВЧК-ГПУ» (1938 г.).

Злобинский Александр Михайлович (1902–?). Родился в г. Екатеринославе. Член КП с 1931 г. В 1921–1923 гг. сотрудник ОО 1 Конной армии и ОО ГПУ СКВО. В 1923–1936 гг. на различных должностях в пограничных войсках ОГПУ-НКВД. С 1937 г. начальник 3 отделения 3 (КРО) отдела УГБ УНКВД по Винницкой области, затем с октября 1937 г. начальник 1 отделения 3 отдела УГБ УНКВД по Каменец-Подольской области, с марта 1938 г. заместитель начальника 3 отдела УГБ УНКВД по Каменец-Подольской области. В апреле — августе 1938 г. начальник 6 отделения 3 отдела УГБ НКВД УССР, затем и. о. начальника 7 отдела (отдел оборонной промышленности) 1 Управления НКВД УССР. С сентября 1938 г. на различных должностях в системе ГУШОСДОРа НКВД СССР. В августе 1941 г. направлен в действующую армию: в 1944–1945 гг. начальник 69 военно-дорожного отряда механизации дорожно-мостовых работ 3 военно-дорожного управления Главного дорожного управления РККА (1 Белорусский фронт), в дальнейшем на работе в ГУШОСДОРе НКВД-МВД. В октябре 1949–1951 гг. заместитель начальника ИТЛ и строительства № 8 ГУШОСДОРа МВД (Запорожская область). С 1951 г. пенсионер МВД, проживал в г. Киеве. Старший лейтенант (1936), старший лейтенант ГБ (1937), майор (на 1945 г.), подполковник. Орден Отечественной войны 1 и 2 степени (1944 г., 1945 г.), орден Красного Знамени (1945 г.), медаль «XX лет РККА» (1939 г.), знак «Почетный работник ВЧК-ГПУ» (1938 г.).

И

Иванов-Сегаль Марк Маркович (1900–?). Уроженец г. Двинска Витебской губернии. Из семьи рабочего. Образование низшее. Кандидат в члены КП. До декабря 1936 г. помощник начальника СПО УГБ УНКВД по Приморской области, затем в январе 1937–1938 гг. начальник 4 (СПО) отдела УГБ УНКВД по Нижне-Амурской области. В марте 1939 г. уволен из НКВД вовсе. В дальнейшем проживал в г. Ленинграде. Арестован 27 апреля 1941 г. и 9 сентября 1941 г. ВТ войск НКВД Хабаровского края приговорен к ВМН[1]. Постановлением Президиума Верховного Совета СССР от 3 ноября 1941 г. ВМН была заменена 10 годами лишения свободы. Старший лейтенант ГБ (1936 г.).

Ивановский (Гибшман) Израиль Давидович (1899–?). Родился в г. Туккуме Курляндской губернии (по другим данным — в местечке Тальсен Тальсенского уезда Курляндской губернии) в семье сапожника-кустаря. Окончил 2-классное приходское училище, 3 класса в 4-классном городском училище (бросил учебу в 1916 г.), окончил инженерно-мелиоративное отделение технического факультета Среднеазиатского госуниверситета (1930 г.). Член КП с апреля 1919 г. (в апреле — августе 1917 г. состоял в «Поалей Цион»). С 1916 г. работал в частной кустарной мастерской своего отца в г. Туккуме. С декабря 1918 г.

---

1. М. М. Иванов-Сегал в 1937–1938 гг. руководил составлением списков для арестов. В ходе массовых операций в Нижне-Амурской области только 4 отделом, которым руководил Иванов-Сегал, было арестовано 1239 чел. Из них было заключено и направлено на решение «тройки» УНКВД следственных дел на 534 чел., из них 91 чел. был приговорен к ВМН. Допрашивая арестованных, Иванов-Сегаль применял наручники, стойки, избиения и этим самым добивался от арестованных заведомо ложных показаний. М. Ф. Налютин, допрошенный в качестве свидетеля, 16 января 1941 года рассказал: «Иванов требовал от меня дачи сведений о моей принадлежности к контрреволюционной организации. Я отрицал выдвинутые против меня обвинения. Тогда следователь начал всячески оскорблять меня и унижать человеческое достоинство. Надел наручники, которые причиняли острые боли в суставах рук и в спине: руки были вывернуты назад. В наручниках я находился с 21:30 вечера до утра 13 июля 1937 года. При этом Иванов-Сегаль несколько раз за ночь подходил ко мне и наручники каждый раз сжимал еще сильнее. Кроме того, Иванов в эту же ночь наносил мне удары кулаком в подбородок» // *Сутурин А. С.* Дело краевого масштаба. О жертвах сталинского беззакония на Дальнем Востоке. Хабаровск: Хабар. кн. изд-во, 1991. — С. 260–261.

на службе в РККА, с июля 1919 г. на работе в органах ГБ. С июля 1923 г. уполномоченный Восточного отдела ПП ГПУ по Туркестану-ПП ОГПУ по Средней Азии, с ноября 1924 г. уполномоченный КРО ПП ОГПУ по Средней Азии. В августе — октябре 1930 г. начальник ИНО-КРО ПП ОГПУ по Средней Азии, затем состоял в резерве АОУ ОГПУ СССР. С апреля 1931 г. начальник 2 отделения ЭКО и помощник начальника ЭКО ПП по Московской области, затем заместитель начальника ЭКО ПП ОГПУ по Московской области. С июля 1932 г. начальник ЭКО ПП ОГПУ по Крыму, в марте — июле 1934 г. начальник ЭКО ПП ОГПУ по ВСК, затем начальник ЭКО УГБ УНКВД по ВСК. В августе 1935 г. откомандирован в распоряжение НКВД СССР, в дальнейшем заместитель начальника СПО УГБ УНКВД по АЧК. С декабря 1936 г. в распоряжении НКВД СССР, с января 1937 г. заместитель начальника 5 (ОО) отдела УГБ НКВД Узбекской ССР и ОО ГУГБ НКВД Среднеазиатского ВО. В июле 1937 — январе 1939 гг. начальник ДТО ГУГБ НКВД Одесской железной дороги. В январе 1939 г. уволен из НКВД по болезни. В дальнейшем работал директором облпроекта в г. Одессе. Капитан ГБ (1936 г.). Орден Трудового Красного Знамени Узбекской ССР.

Ивкер Эдуард (Бинем) Адольфович (1900–?). Родился в мест. Ракитное Васильковского уезда Киевской губернии. Из семьи служащего. Член КП с 1931 г. В органах ГБ с 1920 г. До октября 1936 г. оперуполномоченный ОО ГУГБ НКВД СССР, затем помощник начальника ГУГБ НКВД Особой Воздушной армии г. Москвы. С января 1937 г. помощник начальника 4 отделения 5 (ОО) отдела ГУГБ НКВД СССР, в дальнейшем на разных должностях в 5 отделе ГУГБ — 2 Управлении НКВД СССР. До августа 1939 г. начальник ОО НКВД 3 авиационной армии особого назначения (дислоцировавшейся в г. Ростове-на-Дону). В ноябре 1939 г. уволен из органов НКВД вовсе с 15 августа 1939 г. По непроверенным данным был репрессирован. Старший лейтенант ГБ (1936 г.), капитан ГБ (1939 г.). Орден Красной Звезды (1938 г.), знак «Почетный работник ВЧК-ГПУ» (1937 г.).

Идашкин Григорий Самойлович (1906–1940). Уроженец г. Житомира Волынской губернии. Из семьи кустаря. Образование низшее. Член КП с 1931 г. В октябре 1937 г. сотрудник УНКВД по Николаевской области, в октябре 1937 — январе 1938 гг. начальник 1 отделения 4 (СПО) отдела УГБ УНКВД по Харьковской области, в дальнейшем начальник 4 отделения 4 отдела УГБ УНКВД по Харьковской области. В феврале 1938 г. откомандирован в распоряжение НКВД УССР, с марта 1938 г. в распоряжении НКВД СССР. В марте 1938 — апреле 1939 гг. врид. начальника, начальник 4 отдела, затем начальник 2 (СПО) отдела УГБ НКВД Киргизской ССР. В апреле 1939 г. уволен из органов НКВД вовсе как арестованный. В апреле 1939 г. арестован как «...враг народа, про-

водивший свою предательскую деятельность, через массовые аресты и применение физических методов воздействия» и 15 апреля 1940 г. ВК ВС СССР приговорен к ВМН. Расстрелян. Не реабилитирован. Лейтенант ГБ (1936 г.), старший лейтенант ГБ (1937 г.).

Ильин (Гузиков[2]) Илья Яковлевич (1897–1940?). Родился в г. Харькове. Из семьи мещанина. Окончил гимназию, учился в Киевском политехникуме, ушел с 3 курса (1919 г.). Зять **С. Н. Миронова-Короля**. Член КП с 1920 г. С 1919 г. на службе в РККА. В органах ГБ с 1921 г. В 1925 — декабре 1929 гг. начальник ИРО Черноморского окротдела ГПУ, начальник отделения ИРО ПП ОГПУ по СКК, затем помощник начальника ИНФО ПП ОГПУ по СКК. С июля 1931 г. начальник 1 отделения СПО ПП ОГПУ по СКК, с 1932 г. начальник отделения СПО ПП ОГПУ по Московской области, затем начальник 2 отделения ОО ОГПУ МВО. С 1933 г. помощник начальника ОО ОГПУ МВО, с июля 1934 г. помощник начальника ОО ГУГБ НКВД МВО. В 1935–1937 гг. начальник 3 отделения Икшенского района Дмитровского ИТЛ НКВД и помощник начальника 3 (оперативно-чекистского) отдела Управления Дмитровского ИТЛ НКВД, затем (с июля 1937 г.) заместитель начальника 3 отдела Управления Дмитровского ИТЛ НКВД. В июле 1937 — январе 1939 гг. заместитель начальника 11 (водно-транспортного) отдела УГБ УНКВД по Московской области. Репрессирован. Старший лейтенант ГБ (1937 г.). Орден Красной Звезды (1937 г.), знак «Почетный работник ВЧК-ГПУ» (V).

Ильицкий Иосиф Исаакович (1900–03.09.1938). Уроженец г. Нежина Черниговской губернии. Из семьи народного учителя. Окончил 7 классов гимназии в г. Нежине (1917 г.), учился на промышленном факультете Харьковского института народного хозяйства. Член КП с августа (по другим данным — октября) 1918 г. (в 1918–1919 гг. состоял в «Поалей Цион»). С декабря 1918 г. политрук Нежинского уездного военкомата, с марта 1919 г. сотрудник Нежинского уездного отдела народного образования, в дальнейшем агитатор Нежинского уездного военкомата, учитель еврейской народной школы в г. Стародубе Черниговской губернии. В ноябре 1919 — феврале 1920 гг. заведующий Глуховским уездным отделом народного образования, затем агитатор-организатор политотдела Юго-Западного фронта (одновременно в 1919–1920 гг. являлся секретным сотрудником Глуховского уездного секретного подотдела ЧК). В органах ГБ в апреле 1920 — декабре 1921 гг., и с сентября 1923 г. В мае — октябре 1924 г. врид. начальника и начальник ОО ОГПУ 7 стрелковой дивизии, затем помощник начальника ОО ОГПУ 14 стрелкового корпуса. С мая 1926 г. начальник

2. По непроверенным данным настоящая фамилия И. Я. Ильина — Коган. В отдельных архивных источниках его фамилия читается как Пузиков.

ОО ОГПУ 15 стрелковой дивизии (УВО), в дальнейшем на разных должностях в ОО ОГПУ 8 стрелкового корпуса (г. Житомир, УВО). В октябре 1927 — июне 1928 гг. сотрудник ОО ОГПУ 2 кавдивизии (УВО), затем начальник ОО ОГПУ 2 кавдивизии (г. Шепетовка, УВО). В сентябре 1929 — апреле 1930 гг. помощник начальника Таджикского облотдела ОГПУ, затем заместитель председателя ГПУ Таджикской ССР. С июля 1930 г. заместитель председателя ГПУ Узбекской ССР и начальник Самаркандского оперсектора ОГПУ, затем (с ноября 1931 г.) на работе в аппарате ЭКУ ОГПУ СССР: до октября 1932 г. начальник 4 отделения ЭКУ, в дальнейшем начальник 6 отделения ЭКУ. С мая 1933 г. начальник ЭКО ПП ОГПУ по ИПО (позднее приказ об этом назначении был отменен), с мая 1933 г. начальник 6 отделения ЭКУ ОГПУ СССР. В июле 1934 — апреле 1935 гг. начальник 6 отделения ЭКО ГУГБ НКВД СССР, затем начальник 9 отделения ЭКО ГУГБ НКВД СССР. В декабре 1935 — декабре 1936 гг. слушатель курсов усовершенствования ВРС при ЦШ НКВД СССР. С декабря 1936 г. начальник 13 отделения КРО — 3 отдела и одновременно помощник начальника 3 отдела ГУГБ НКВД СССР, с сентября 1937 г. помощник начальника 3 отдела ГУГБ НКВД СССР, с июня 1938 г. помощник начальника 3 отдела 1 Управления НКВД СССР. Покончил жизнь самоубийством[3]. Капитан ГБ (1935 г.), майор ГБ (1936 г.). Орден Ленина (1937 г.), знак «Почетный работник ВЧК-ГПУ» (1932 г.).

Ильк (Гюнсберг (Гюнзберг)) Бертольд Карлович (1896–19.06.1937). Родился в мест. Подволочинск Королевства Галиция и Лодомирия (Австро-Венгрия). Окончил гимназию, затем учился в Венской академии внешней торговли (по другим данным — Экспертной Академии). Член КП Восточной Галиции с 1919 г., с 1920 — член КП Австрии. В 1921 г. был арестован «за коммунистическую пропаганду» в Германии, в 1925 г. арестован в Венгрии, затем бежал из тюрьмы, с 1926 г. на жительстве в СССР. С июня 1926 г. на работе в ИНО ОГПУ СССР: с сентября 1927 г. резидент нелегальной резидентуры ОГПУ в Германии[4] (работал

3. Из воспоминаний М. П. Шрейдера: «...Ильицкий, боясь ареста, покончил с собой. Хорошо зная, какие пытки и избиения его ожидают, он предусмотрительно, прежде чем застрелиться, выехал на лодке на середину реки в расчете на то, что в случае, если не убьет себя, то утонет...» // *Шрейдер М. П.* НКВД изнутри. Записки чекиста. — М.: Возвращение, 1995. — С. 134.

13 сентября 1938 г. родной дочерью — ИЛЬИЦКОЙ Л. И. — было заявлено следующее: «...3 сентября 1938 мой отец покончил жизнь самоубийством /бросился в Москву-реку/. Причины, побудившие его покончить жизнь самоубийством, неизвестны...» // ГАРФ. Ф. 7523. Оп. 7. Д. 350. Л. 179.

4. Одна из самых крупных советских нелегальных резидентур ОГПУ СССР в странах Западной Европы. Вела работу в своеобразном треугольнике: Балканы (Белград, София, Бухарест) — балтийское направление (Варшава, Прибалтика,

под «крышей» управляющего делами фабрики игрушек, имея на руках документы некоего Давида Фукса, урож. г. Копенгагена (оперативный псевдоним «Беер»)), с 1930 г., после реорганизации резидентуры — нелегальный резидент ИНО ОГПУ во Франции и Англии, в феврале 1933 г. откомандирован в СССР. В июле 1934 — ноябре 1934 гг. заместитель начальника 5 отделения ОО ГУГБ НКВД СССР, затем начальник 6 отделения ОО ГУГБ НКВД СССР. С мая 1935 г. начальник 10 отделения ОО ГУГБ НКВД СССР, с января 1937 г. заместитель начальника 3 (КРО) отдела УГБ УНКВД по Сталинградской области. 19 июня 1937 г. Комиссией НКВД, Прокурора СССР и председателя ВК ВС СССР приговорен к ВМН. Расстрелян. Реабилитирован ВТ МВО 30 октября 1958 г. Старший лейтенант ГБ (1935 г.). В органах ГБ работал младший брат — **Уманский Михаил Васильевич** (*см. биосправку*).

Илюшин-Эдельман Илья Израилевич (1897–1974). Родился в мест. Вороньков Переяславского уезда Полтавской губернии. Из семьи столяра-ремесленника. Окончил 2-классное ремесленное училище (1912 г.) и юридический факультет Института народного хозяйства в Киеве (1928 г.). Член КП с 1929 г. В 1912–1919 гг. на разных должностях в частных предприятиях г. г. Киева и Тифлиса. В органах ГБ с 1919 г. В 1929— июле 1931 гг. начальник ИНФО-УЧОСО-СО Днепропетровского окротдела-оперсектора ГПУ, затем начальник СПО Сумского оперсектора ГПУ. С 1932 г. на руководящих должностях в СПО Харьковского и Киевского облотделов ГПУ, с июля 1934 г. начальник отделения СПО УГБ УНКВД по Киевской области. До июля 1935 г. начальник СПО УГБ УНКВД по Киевской области, затем заместитель начальника Каменец-Подольского окротдела НКВД. С июня 1936 г. помощник начальника 3 отделения СПО ГУГБ НКВД СССР, с декабря

Хельсинки) — западное направление (Париж, Лондон и ряд сопредельных государств). Центром резидентуры был г. Берлин, и состояла она из нескольких независимых друг от друга подрезидентур, или оперативных групп, которыми руководили помощники нелегального резидента, либо старшие групп. К концу 1929 г. в резидентуру «Беера» входило до 40 секретных агентов, из них — 10 чел., являлись источниками особо важной информации.

Несмотря на значительные успехи в сборе информации, руководство ИНО ОГПУ СССР отмечало и ряд серьезных огрехов в деятельности резидентуры. Это *громоздкость* её структуры, а также «корреспондентский характер» передаваемой информации и «...увлечение экономическими вопросами, не являющиеся главными» в оперативной работе. Нередко вербовка новой агентуры, производилась поспешно, и без глубокого и терпеливого изучения кандидатов, что в итоге и привело к ряду серьезных провалов агентов резидентуры // Очерки истории российской внешней разведки. Т. 2. 1917–1933. — М.: Изд-во «Международные отношения», 1996. — С. 210–211.

1936 г. заместитель начальника 6 отделения 4 (СПО) отдела ГУГБ НКВД СССР, с июня 1937 г. начальник 13 отделения 4 отдела ГУГБ НКВД СССР. В июне — октябре 1938 гг. начальник 3 отделения 4 отдела 1 Управления НКВД СССР, затем начальник 3 отделения и помощник начальника 2 отдела ГУГБ НКВД СССР. С апреля 1940 г. заместитель начальника 2 отдела ГУГБ НКВД СССР, с февраля 1941 г. начальник 6 отдела и заместитель начальника 3 Управления НКГБ СССР. В августе 1941 — мае 1943 гг. заместитель начальника 3 Управления НКВД СССР, в дальнейшем начальник 2 отдела и заместитель начальника 2 Управления НКГБ СССР. В июне 1946 — марте 1950 гг. заместитель начальника 5 Управления МГБ СССР. В марте 1950 г. уволен из МГБ по состоянию здоровья. 13 февраля 1953 г. арестован, затем 4 июля 1953 г. освобожден из-под стражи в связи «с отсутствием состава преступления». В дальнейшем проживал в г. Москве, на пенсии: пенсионер КГБ. Старший лейтенант ГБ (1936 г.), майор ГБ (1939 г.), комиссар ГБ (1943 г.), генерал-майор ГБ (1945 г.). Орден Ленина (1945 г.), орден Красного Знамени (1944 г.), 2 ордена Красной звезды (1940 г., 1944 г.), орден «Знак Почета» (1943 г.), знак «Почетный сотрудник ВЧК-ГПУ» (1932 г.) и 9 медалей.

Инсаров (Миндлин-Инсаров) Александр Борисович (1901–?). Из семьи маклера. Член КП в 1920–1921 гг. и с 1936 г. (в дальнейшем был исключен из КП). С января 1927 г. начальник 5 отделения ЭКУ ГПУ УССР, затем уполномоченный ЭКУ ОГПУ УССР. На 1932 г. помощник начальника ЭКО ПП ОГПУ по Западной области, с июля 1934 г. заместитель начальника ЭКО УГБ УНКВД по Западной области, с июля 1935 г. врид. начальника ЭКО УГБ УНКВД по Западной области. В сентябре — декабре 1936 г. начальник ЭКО УГБ УНКВД по Челябинской области, затем врид. начальника КРО УГБ УНКВД по Челябинской области. В январе — августе 1937 г. начальник 3 (КРО) отдела УГБ УНКВД по Челябинской области. В сентябре 1937 г. уволен вовсе из ГУГБ НКВД, в дальнейшем начальник транспортного отдела Управления Кулойского ИТЛ НКВД (Архангельская область). До июня 1941 г. проживал в Карело-Финской ССР, в дальнейшем в действующей армии: на июль 1944 г. помощник командира (по снабжению) 275 армейского зенитно-артиллерийского полка 7 армии (Северный фронт). Капитан ГБ (1935 г.), майор интендантской службы (на 1944 г.). Орден Красной Звезды (1944 г.), знак «Почетный работник ВЧК-ГПУ» (1932 г.).

Инсаров-Поляк Эммануил Александрович (1902–29.08.1938). Родился в г. Одессе. Образование среднее. Член КП с 1931 г. (ранее (в начале 1920 г.) состоял в «Поалей Цион», в 1920 г. — 2 секретарь комитета ЕСДРП в г. Одессе). С 1920-х гг. в органах ГБ: сотрудник ГПУ в г. Каменец-Подольском, в 1928 г. уполномоченный 4 отделения УЧОСО Одесского окротдела ГПУ, затем секретарь начальника Одесского окрот-

дела ГПУ (И. М. Леплевского). В 1930 г. начальник ЭКО Харьковского окротдела ГПУ, затем секретарь начальника СОУ ГПУ УССР (И. М. Леплевского). С 1931 г. секретарь начальника ОО ОГПУ СССР (в данной должности состоял И. М. Леплевский), в дальнейшем заместитель председателя ГПУ УССР, с 1934 г. секретарь полпреда ОГПУ — начальника УНКВД по Саратовскому краю (И. М. Леплевского). До ноября 1936 г. инспектор Главной инспекции (для инспектирования пограничной и внутренней охраны и органов РКМ) при наркоме внутренних дел СССР, затем секретарь наркома внутренних дел Белорусской ССР. С декабря 1936 г. секретарь 5 (ОО) отдела ГУГБ НКВД СССР. В июне 1937 — феврале 1938 гг. начальник Секретариата НКВД УССР[5], затем заместитель начальника ДТО ГУГБ НКВД Ленинской железной дороги (г. Москва). 25 апреля 1938 г. арестован и 29 августа 1938 г. ВК ВС СССР приговорен к ВМН[6]. Расстрелян. Реабилитирован ВК ВС СССР 15 марта

5. На допросе бывший начальник 3 (КРО) отдела УГБ НКВД УССР С. И. Самойлов-Бесидский показал, что «...следствие по делам сотрудников было под неустанным контролем Инсарова... Прежде, чем записывать показания арестованных, согласовывали их с Инсаровым, который и решал, кого в показаниях оставить, а кого вычеркивать» // ОГА СБУ, Киев. Д. 701117-ФП. Т. 2. Л. 348–349.

6. На допросах Инсаров-Поляк показал, что летом 1931 г. начальником СОУ ГПУ УССР И. М. Леплевским он был вовлечен в антисоветскую правотроцкистскую организацию, действующую в органах госбезопасности на Украине и ставившую своей целью уберечь от провала и разгрома кадры право-троцкистского подполья в УССР и основные силы украинской националистической контрреволюции. В 1937–1938 гг. по указанию Леплевского в целях «сохранения скомпрометированных кадров» формально реагировал «на поступающие многочисленные заявления на сотрудников» // ОГА СБУ, Киев. Д. 701117-ФП. Т. 3. Л. 120.

В ходе допросов в 3 отделе 1 Управления НКВД СССР Э. А. Инсаров «...сознался в том, что он с 1920 г. являлся поалей ционистом, в 1930 г. вступил в ВКП(б), но до последних дней ничего общего с партией не имел, оставаясь на старых позициях поалей ционизма.

ИНСАРОВ показал, что в аппарате НКВД УССР существовала антисоветская группа, возглавляемая ЛЕПЛЕВСКИМ <...>. Как в центральном аппарате, так и в областях были расставлены „свои люди“, через которых проводилась антисоветская подрывная деятельность, направленная на сохранение от разгрома антисоветского подполья на Украине.

Как показывает ИНСАРОВ, ЛЕПЛЕВСКИЙ ему говорил, что „НКВД СССР к нему предвзято относится, и поэтому надо быстрым ударом по верхушкам правотроцкистской и украинской националистической организации, показать работу и спокойно окопаться со своими людьми на Украине“. В этих целях была проведена ликвидация верхушек правотроцкистской и националистической организации, а низовка антисоветского подполья осталась почти не тронутой.

1958 г. Старший лейтенант ГБ (1936 г.), капитан ГБ (1937 г.). Знак «Почетный работник ВЧК-ГПУ» (1932 г.).

Иорш Яков Абрамович (1904–?). Уроженец колонии Новый Златополь (Ново-Златополь) Александровского уезда Екатеринославской губернии. Окончил Всесоюзный плановый институт. Член КП с 1929 г. В органах ГБ с июля 1931 г. В июле 1931 — июле 1934 гг. практикант и уполномоченный ЭКУ ОГПУ СССР, затем оперуполномоченный 3 отделения ЭКО ГУГБ НКВД СССР. С мая 1935 г. помощник начальника 8 отделения ЭКО ГУГБ НКВД СССР, с декабря 1936 г. помощник начальника отделения КРО — 3 отдела ГУГБ НКВД СССР. В сентябре 1937 — декабре 1939 гг. заместитель начальника 14 отделения 3 отдела ГУГБ НКВД СССР, затем начальник 2 отделения 1 отдела и заместитель начальника 1 отдела ГЭУ НКВД СССР. В марте 1941 — августе 1943 гг. начальник Оперативного отдела ГУЛАГа и заместитель начальника ГУЛАГа НКВД СССР, затем уполномоченный НКВД СССР по Ростовской области (занимался организацией специальных детских домов на освобожденной от немецко-фашистской армии территории). С мая 1944 г. заместитель начальника УНКВД-УМВД по Воронежской области, с мая 1949 г. начальник ОСП и заместитель начальника УМВД по Иркутской области, с октября 1950 г. заместитель начальника (по общим вопросам) Управления ИТЛ и строительства № 16 МВД СССР (Иркутская область). В августе 1955 г. перешел на работу в Министерство строительных материалов СССР. Лейтенант ГБ (1935 г.), старший лейтенант ГБ (1937 г.), капитан ГБ (1940 г.), майор ГБ (1941 г.), полковник ГБ (1943 г.). Знак «Почетный сотрудник ВЧК-ГПУ» (1937 г.).

Иоффе Моисей Борисович (Мовша Бенционович) (1895–?). Родился в г. Двинске Витебской губернии. Из семьи сборщика денег Еврейского общества пособий для бедных. Окончил 6 классов городского училища (1912 г.) и экономическое отделение Хозяйственной Академии РККА (1924 г.). Член КП с октября 1917 г. С 1915 г. в действующей армии: рядовой 610 пехотного Мензелинского полка, в 1917 г. был

Кроме того, ЛЕПЛЕВСКИЙ сохранял как в центральном аппарате, так и на местах социально-чуждых людей, связанных с троцкистами, сионистами, украинскими националистами и т. д.».

По показаниям других сотрудников НКВД УССР Инсаров был: «...очень близкий к Леплевскому человек, объединяющий [контреволюционную] группу. Им был создан своего рода „салон", который систематически посещался участниками группы. Инсарова считали фактически неофициальным замнаркома». Инсаров, как и Джирин (*см. биосправку*) являлись постоянными советниками наркома внутренних дел И. М. Леплевского // Лубянка. Советская элита на сталинской голгофе. 1937–1938. — М.: МФД, 2011. — С. 366, 376.

демобилизован по болезни, остался в г. Петрограде. С ноября 1917 г. сотрудник Наркомата труда РСФСР, с марта 1918 г. сотрудник Комиссариата труда Союза коммун Северной области, с 1919 г. инспектор финансового отдела Наркомате по военным делам УССР. В августе 1919–1921 гг. на службе в РККА, в дальнейшем слушатель Хозяйственной Академии РККА. С 1924 г. помощник начальника финансового отдела Управления снабжения Московского ВО, с ноября 1926 г. на службе в войсках ОГПУ-НКВД: помощник начальника мобилизационной инспекции ГУПО и войск ОГПУ СССР (1928–1929 гг.), в дальнейшем начальник военно-хозяйственной инспекции ГУПО и войск ОГПУ. В июле 1934 — мае 1938 гг. начальник части снабжения, заместитель начальника отдела снабжения ГУПВО-ГУПВВ НКВД СССР, затем начальник отдела снабжения Управления пограничных и внутренних войск НКВД Белорусского округа. С августа 1938 г. помощник начальника Управления пограничных и внутренних войск НКВД Белорусского округа (по материально-техническому обеспечению), в марте — июле 1939 г. врид. начальника Управления военного снабжения НКВД Белорусского ВО. С июля 1939 г. в распоряжении ГУ военного снабжения НКВД СССР, 3 августа 1939 г. арестован, находился под следствием, 25 октября 1939 г. освобожден из-под стражи в связи с прекращением уголовного дела. В дальнейшем (до января 1940 г.) состоял в резерве назначения ГУЛАГа НКВД СССР, затем начальник инспекции и помощник начальника Управления Ягринского ИТЛ и строительства № 203 НКВД (г. Молотовск). В 1941–1943 гг. заместитель начальника отдела общего снабжения УОС НКВД СССР (Куйбышевская область), в дальнейшем начальник отдела общего снабжения/отдела интендантского снабжения Управления Восточно-Уральского ИТЛ НКВД-МВД. В марте 1950 г. уволен со службы. Бригадный интендант (1935 г.), подполковник интендантской службы (1944 г.). Орден Ленина, орден Красной Звезды, знак «Почетный работник ВЧК-ГПУ» (1934 г.), медаль «XX лет РККА» (1938 г.).

Иоффе Софья Борисовна (1891–?). Уроженка г. Двинска Витебской губернии. Из семьи служащего. Образование среднее. Член КП с 1909 г. В органах ГБ с 1919 г.: делопроизводитель ОО ВЧК, секретарь и помощник управляющего делами ОО ВЧК, заведующая разработкой колчаковского архива ОО ВЧК, с 1921 г. секретарь Оперативного отдела ВЧК, в дальнейшем на разных должностях в аппарате ГПУ-ОГПУ СССР. С 1930 г. уполномоченный 2 отделения ИНО ОГПУ СССР, затем с 1932 г. помощник начальника отеления ИНО ОГПУ СССР. В дальнейшем помощник начальника 7 отделения ИНО ОГПУ, с июня 1934 г. начальник 8 отделения ИНО ОГПУ СССР. В июле 1934 — мае 1938 гг. начальник 8 отделения ИНО ГУГБ НКВД СССР, затем начальник 8 отделения 5 отдела

1 Управления НКВД СССР. В июле 1938 г. была уволена из НКВД в запас (по болезни). О дальнейшей судьбе информация отсутствует. Старший лейтенант ГБ (1935 г.). Знак «Почетный работник ВЧК-ГПУ» (1932 г.).

Иоэль Ефим Самуилович (1882–?) Родился в г. Свенцяны Виленской губернии. Из семьи служащего. Образование высшее (юридическое). Член КП с 1919 г. С 1914 г. на военной службе, с 1919 г. на службе в РККА, с 1920 г. на работе в органах ГБ. На апрель 1928 г. юрисконсульт ПП ОГПУ по БВО, затем особоуполномоченный ПП ОГПУ по БВО. До января 1934 г. начальник УСО ПП ОГПУ по Уралу, затем начальник УСО ПП ОГПУ по Свердловской области, с июля 1934 г. начальник УСО-УАО УГБ УНКВД по Свердловской области. В декабре 1936 — июне 1937 гг. начальник 8 (УАО) отдела УГБ УНКВД по Свердловской области. 12 июня 1937 г. арестован и 27 октября 1937 г. ВТ внутренних войск НКВД Уральского округа по ст. 58-10 УК РСФСР приговорен к 10 годам лишения свободы. 16 июня 1956 г. реабилитирован ВК ВС СССР. Старший лейтенант ГБ (1935 г.).

Ипполитов (Ипполитов-Липовецкий) Альфонс Адольфович (1895–03.03.1939). Уроженец г. Елисаветград Херсонской губернии. Член КП с 1920 г. До сентября 1933 г. начальник 3 отделения аппарата особоуполномоченного ОГПУ СССР, и по совместительству заместитель особоуполномоченного при Коллегии ОГПУ, затем был откомандирован в распоряжение ПП ОГПУ по Московской области. С октября 1933 г. в аппарате особоуполномоченного ПП ОГПУ по Московской области, в дальнейшем особоуполномоченный УНКВД по Московской области. В апреле 1938 г. уволен из НКВД вовсе «как арестованный судебными органами». 2 марта 1939 г. ВК ВС СССР приговорен к ВМН. Расстрелян. Не реабилитирован. Старший лейтенант ГБ (1936 г.). Знак «Почетный работник ВЧК-ГПУ» (1937 г.)

Иткин Леонид Ефимович (1910–1985). Родился в г. Чернигове. Из семьи портного. Член КП с марта 1932 г. Окончил 2 курса Военно-юридической академии (1951 г.). С 1931 г. секретарь комитета ЛКСМУ в детской трудовой коммуне им. Ф. Э. Дзержинского (г. Харьков). В органах ГБ с июня 1932 г.: практикант и помощник уполномоченного ГПУ УССР, с декабря 1932 г. сотрудник 23 Каменец-Подольского погранотряда ОГПУ, с июля 1933 г. помощник уполномоченного и уполномоченный ЭКУ ГПУ-ЭКО УГБ НКВД УССР. В 1936–1937 гг. оперуполномоченный 6 (ТО) отдела УГБ НКВД УССР, затем оперуполномоченный 6 отдела ГУГБ НКВД СССР, заместитель начальника отделения 3 Управления НКВД СССР. В декабре 1938 — сентябре 1939 гг. старший следователь следчасти НКВД СССР, затем старший следователь и помощник начальника следчасти ГЭУ НКВД СССР. С марта 1941 г. заместитель начальника 1 отдела следчасти НКГБ СССР, с августа 1941 г. замести-

тель начальника 2 отдела ЭКУ НКВД СССР, с декабря 1941 г. начальник следчасти ЭКУ НКВД СССР. В мае 1943 — июне 1946 гг. заместитель начальника 11 отдела 2 Управления НКГБ-МГБ СССР, затем начальник следчасти МГБ Северо-Осетинской АССР, с мая 1948 г. заместитель начальника отдела УКР МГБ МВО. 19 октября 1951 г. арестован по делу «о сионистском заговоре в МГБ», 21 марта 1953 г. освобожден в связи с прекращением уголовного дела. С 1953 г. пенсионер, проживал в г. Москве, в дальнейшем работал в системе Московского треста вагонов-ресторанов и треста «Главбумснабсбыт» (г. Москва). Сержант ГБ (1936 г.), младший лейтенант ГБ (1937 г.), старший лейтенант ГБ (1940 г.), капитан ГБ (1941 г.), майор ГБ (1942 г.), полковник ГБ (1943 г.). 2 ордена Красной Звезды (1942 г., 1949 г.), знак «Почетный работник ВЧК-ГПУ» (1938 г.).

Иткин Михаил Миронович. Уроженец Могилёвской губернии. Из семьи портного-кустаря. Член КП с 1919 г. До 1924 г. на работе в Гомельском губотделе ГПУ. На октябрь 1937 г. начальник ОО ГУГБ НКВД авиационной бригады (Ивановская область), в дальнейшем (до августа 1938 г.) заместитель начальника 4 (СПО) отдела УГБ НКВД Кабардино-Балкарской АССР. В августе 1938 г. начальник 3 (КРО) отдела УГБ НКВД Кабардино-Балкарской АССР, затем с августа 1938 г. заместитель наркома внутренних дел Кабардино-Балкарской АССР. В дальнейшем заместитель наркома внутренних дел Башкирской АССР. В марте 1939 г. снят с занимаемой должности. В сентябре 1939 г. уволен из НКВД вовсе, как «арестованный судебными органами». Репрессирован. Лейтенант ГБ. Знак «Почетный работник ВЧК-ГПУ» (1937 г.).

К

Каган Борис Бенционович (Михайлович) (1894–?). Уроженец мест. Яготин Пирятинского уезда Полтавской губернии. Из семьи бухгалтера. Член КП с сентября 1920 г. В органах ГБ с июля 1920 г. В 1924–1927 гг. на работе в аппарате ЭКО ГПУ УССР, с июля 1928 г. начальник ЭКО Днепропетровского окротдела-оперсектора ГПУ. С ноября 1931 г. начальник ЭКО Донецкого оперсектора ГПУ, с июня 1932 г. начальник отдела резервов ГПУ УССР. В ноябре 1932 — ноябре 1933 гг. заместитель начальника ЭКУ ГПУ УССР, затем заместитель начальника ТО ГПУ УССР. С июля 1934 г. заместитель начальника ТО УГБ НКВД УССР, с февраля 1935 г. начальник ТОПО НКВД УССР. В марте 1936 — марте 1937 гг. помощник начальника УШОСДОРа НКВД УССР в дальнейшем врид. начальника Ушосдора НКВД УССР (одновременно с октября 1937 г. состоял в действующем резерве ГУГБ НКВД СССР). В феврале 1938 г. освобожден от занимаемой должности, и откомандирован в НКВД УССР. 6 апреля 1938 г. арестован[1], в дальнейшем (5 января 1940 г.) в связи с прекращением дела из-под стражи освобожден. О дальнейшей судьбе информации нет. Капитан ГБ (1936 г.). Знак «Почетный работник ВЧК-ГПУ» (1930 г.).

Каган Вульф Гиршевич (1903–?). Член КП с 1919 г. В органах ГБ с 1921 г. В 1931–1934 гг. помощник начальника ОО ОГПУ 5 корпуса и 8 стрелковой дивизии (БВО). До ноября 1934 г. помощник начальника Мозырского сектора НКВД (БССР), затем начальник Мозырского сектора НКВД и начальник ОО ГУГБ НКВД Припятского сектора противовоздушной обороны и 3 стрелковой бригады. С июля 1935 г. начальник Витебского ГО НКВД, одновременно начальник ОО ГУГБ НКВД 4 стрелкового корпуса и 27 стрелковой дивизии, с сентября 1936 г. находился в распоряжении НКВД БССР. В сентябре 1936 — августе 1937 гг. начальник ОО ГУГБ НКВД 3 кавалерийского корпуса, затем помощник начальника 5 (ОО) отдела УГБ УНКВД по Омской области. С сентября 1938 г. начальник 3 (КРО) отдела УГБ УНКВД по Омской области, с 1940 г. на работе в органах НКВД в Западной Белоруссии. С апреля 1941 г. заместитель начальника УНКГБ по Брестской области, с сентября 1941 г. заместитель начальника КРО НКВД Таджикской ССР. В мае 1942 — августе 1944 гг. заместитель начальника ОО НКВД

1. Б. Б. Каган обвинялся в сотрудничестве с царской охранкой в 1913–1917 гг. и вредительстве // ЦГАООУ. Ф. 263. Оп. 1. Д. 44211-ФП. Л. 38–40.

Западного фронта, начальник 1 отделения 4 отдела НКГБ Белорусской ССР, затем заместитель начальника 1 Управления НКГБ Белорусской ССР. С декабря 1945 г. начальник 2 отдела НКГБ-МГБ Таджикской ССР. В сентябре 1949 г. уволен из МГБ в запас по состоянию здоровья. Старший лейтенант ГБ (1936 г.), капитан ГБ, полковник ГБ (1943 г.). Орден Отечественной войны 2 степени (1945 г.), знак «Почетный сотрудник ВЧК-ГПУ» (1938 г.).

Каган Ефим Соломонович (1905–?). Уроженец г. Лубны Полтавской губернии. Член КП. В 1937 — апреле 1939 гг. начальник отдела материально-технического снабжения ГУРКМ НКВД СССР, затем на работе в аппарате ГУ военного снабжения (ГУВС) — Управления военного снабжения (УВС) НКВД СССР. С апреля 1943 г. начальник 5 отдела УВС НКВД-МВД СССР, с 1951 г. начальник Управления Норильского ИТЛ № 21 ГУЛГМП МВД СССР. В 1954 г. уволен из органов МВД по болезни. Интендант 2 ранга (1937 г.), полковник интендантской службы (1942 г.).

Каган Моисей Аронович (1904–26.02.1940). Родился в мест. Чуднов-Волынский Житомирского уезда Волынской губернии. Окончил 5 классов гимназии (1918 г.). Член КП с июля 1927 г. На службе в РККА с апреля 1919 г., с декабря 1923 г. на работе в органах ГБ. На июль 1929 г. начальник 2 отделения ДТО ОГПУ Юго-Западной железной дороги. В апреле — декабре 1931 г. начальник отделения СПО ГПУ УССР, затем оперативный секретарь СПО ОГПУ СССР. С 1932 г. помощник начальника 1 отделения ИНО ОГПУ СССР, с ноября 1932 г. помощник начальника 2 отделения СПО ОГПУ СССР. В сентябре 1933 — июле 1934 гг. начальник 2 отделения СПО ОГПУ СССР, затем начальник 2 отделения СПО ГУГБ НКВД СССР. С апреля 1935 г. начальник 3 отделения СПО ГУГБ НКВД СССР, с августа 1936 г. помощник начальника УНКВД по АЧК. В августе — октябре 1937 г. заместитель начальника УНКВД по АЧК, одновременно: в июле — октябре 1937 г. председатель «тройки» при УНКВД по АЧК. С октября 1937 г. заместитель начальника УНКВД по ДВК, и по совместительству — в октябре 1937 — январе 1938 гг. начальник УНКВД по Хабаровской области. В апреле 1938 г. был откомандирован в г. Москву[2], где (3 мая 1938 г.) арестован и 21 апреля 1940 г. ВК ВС

2. Заместитель наркома внутренних дел СССР М. П. Фриновский 16 апреля 1938 г. направил в Хабаровск Г. С. Люшкову шифровку: «...связи назначением Кагана другой край срочно откомандировать его наше распоряжение». Причиной отзыва Кагана с Дальнего Востока стала информация о том, что тот ранее укрывал на своей квартире бежавшего из тюрьмы брата-троцкиста.

Перед отъездом Люшков условился с Каганом, что по прибытии в Москву, если всё будет в порядке, тот даст ему знать. В Москве Каган был арестован,

СССР приговорен по ст. ст. 58-7, 58-8 и 58-11 УК РСФСР к ВМН. Расстрелян. Определением ВК ВС РФ от 23 июля 2013 г. признан не подлежащим реабилитации. Капитан ГБ (1935 г.), майор ГБ (1937 г.). Орден Ленина (1937 г.), 2 знака «Почетный работник ВЧК-ГПУ» (1931 г., 1934 г.).

Каганова[3] **(с 1951 г. — Судоплатова) Эмма Карловна (Кримкер Суламифь Соломоновна)** (1905–02.09.1988). Родилась в г. Гомеле. Из семьи сплавщика леса (в дальнейшем — торговца тканями). Окончила женскую гимназию в Гомеле. С августа 1931 г. кандидат в члены КП[4], затем член КП. Жена П. А. Судоплатова. В 1921–1923 гг. секретарь-машинистка ответсекретаря Гомельского губкома КП(б) Белоруссии М. М. Хатаевича, в дальнейшем на работе в аппарате Одесского губкома КП(б) Украины. В органах ГБ с января 1924 г. В апреле 1927 — марте 1928 гг. уполномоченный Могилёв-Подольского окротдела ГПУ, затем врид. уполномоченного и уполномоченный ИНФО ГПУ УССР. С апреля 1931 г. уполномоченный 3 отделения СПО ГПУ УССР, с августа 1932 г. оперуполномоченный СПО ГПУ УССР. В мае 1933 г. откомандирована в распоряжение СПО ОГПУ СССР. В дальнейшем работала в аппарате СПО ОГПУ-ГУГБ НКВД СССР, с 1936 г. в аппарате ИНО — 7 отдела — 5 отдела ГУГБ НКВД СССР. С 1940 г. преподаватель специальных дисциплин Центральной школы-Высшей школы НКВД-НКГБ-МГБ СССР. В 1951 г. уволена из МГБ в отставку. Умерла в г. Москве, похоронена на Донском кладбище. Подполковник ГБ. Орден Ленина, орден Красного Знамени.

Каганович Арон Григорьевич (1908–?). Родился в селе Радаково (Черкасское) Славяносербского уезда Екатеринославской губернии. Член КП. В органах госбезопасности с 1928 г. До сентября 1934 г. уполномоченный ОО УГБ УНКВД по Донецкой области, затем уполномо-

---

и Люшков, не имея никаких известий от своего заместителя, а затем получив аналоличное распоряжение из Москвы, сделал вывод, что при приезде в столицу будет арестован и он. Это и явилось толчком к организации его ухода за границу // *Петров Н. В., Скоркин К. В.* Кто руководил НКВД. 1934–1941 гг. Справочник. — М.: Звенья, 1999. — С. 218; *Павлюков А.* Ежов. — М.: Захаров, 2007. — С. 424.

3. Каганова — фамилия первого мужа, в 1928 г. вышла замуж за П. А. Судоплатова. Официально брак был зарегистрирован в 1951 г.

4. Из служебной справки на П. А. Судоплатова: «Жена Судоплатова — Каганова Суламифь Соломоновна долгое время работала с врагом народа Люшковым, при содействии которого была переведена в Москву в СПО ОГПУ; при вступлении Кагановой С. С. в кандидаты в члены ВКП(б) рекомендовал её тот же Люшков...» // *Судоплатов А. П.* Тайная жизнь генерала Судоплатова: Правда и вымыслы о моем отце: [В 2 кн.]. — М.: Современник: Олма-Пресс, 1998. Кн. 1. — С. 63–64.

ченный ОО УГБ НКВД УССР. С 1937 г. оперуполномоченный 3 (КРО) отдела УГБ НКВД УССР, с сентября 1937 г. помощник начальника отделения 3 отдела УГБ НКВД УССР. В марте 1938–1939 гг. заместитель начальника 3 отдела УГБ УНКВД по Полтавской области, в дальнейшем на руководящей работе в НКВД-НКГБ-МГБ. На 1951 г. начальник 2 отдела 2 Управления МГБ УССР. В 1951 г. уволен из МГБ УССР. Лейтенант ГБ (1936 г.), старший лейтенант ГБ (1938 г.), подполковник ГБ. Орден Отечественной войны 1 степени (1948 г.), знак «Почетный работник ВЧК-ГПУ» (1938 г.).

Казакевич Владимир Михайлович (1908–?). Родился в поселке Енакиевский Бахмутского уезда Екатеринославской губернии. Из семьи кустаря. Член КП. Учился в Харьковском институте народного хозяйства (с 1927 г. — секретный сотрудник ГПУ УССР). В органах ГБ с января 1933 г. В 1935–1937 гг. сотрудник УНКВД по Одесской области. С марта 1937 г. врид. помощника начальника 2 отделения 4 (СПО) отдела УГБ НКВД УССР, с сентября 1937 г. врид. помощника начальника и заместитель начальника 1 отделения 5 (ОО) отдела ГУГБ НКВД СССР. В августе — сентябре 1938 г. врид. начальника 6 отдела 2 Управления НКВД СССР, затем в аппарате 4 (ОО) отдела ГУГБ НКВД СССР. В январе — марте 1939 г. заместитель начальника следчасти 2 (СПО) отдела ГУГБ НКВД СССР, в дальнейшем преподаватель Центральной Школы НКВД СССР. С февраля 1941 г. заместитель начальника 3 отдела НКВД СССР, с июля 1941 г. заместитель начальника ОО НКВД Фронта резервных армий. В ноябре 1941 — августе 1942 гг. заместитель начальника ОО НКВД Юго-Западного фронта, затем заместитель начальника ОО НКВД Сталинградского фронта. С октября 1942 г. заместитель начальника ОО НКВД Донского фронта, с февраля 1943 г. заместитель начальника ОО НКВД Центрального фронта. В апреле 1943 — апреле 1944 гг. заместитель начальника УКР «Смерш» Северо-Западного фронта, затем заместитель начальника УКР «Смерш» 2 Белорусского фронта. С марта 1945 г. заместитель начальника УКР «Смерш» 4 Украинского фронта, с июля 1945 г. заместитель начальника УКР «Смерш» Прикарпатского ВО. В августе 1946 — феврале 1947 гг. заместитель начальника УКР МГБ Прикарпатского ВО, затем заместитель начальника УКР МГБ МВО. В сентябре 1948 г. откомандирован в распоряжение УК Министерства Вооруженных сил СССР. Младший лейтенант ГБ (1936 г.), капитан ГБ, майор ГБ, полковник ГБ (1943 г.). 2 ордена «Знак Почета» (1940 г., 1946 г.), орден Красного Знамени (1943 г.)[5], орден Отечествен-

5. Из наградного листа на В. М. Казакевича: «С момента организации Донского фронта тов. Казакевич руководит Особым Отделом фронта. Характерной особенностью работы тов. КАЗАКЕВИЧА является умелое руководство особыми отделами армий и требовательностью к ним. Особым Отделом фрон-

ной войны 1 степени (1945 г.), орден Отечественной войны 2 степени (1943 г.), знак «Заслуженный работник НКВД».

Казбек (Каплан) Иосиф Яковлевич (1901–31.10.1937). Уроженец г. Одессы. Из семьи дамского портного. Образование низшее. Член КП с ноября 1928 г. (ранее состоял в партии в 1919–1922 гг., был исключен «за дискредитацию партии: заказ туфель под угрозой оружия»). В органах ГБ с июля 1920 г.[6] В 1925–1928 гг. помощник уполномоченного, уполномоченный и старший уполномоченный ЭКО Киевского окротдела ГПУ. С 1928 г. помощник уполномоченного, уполномоченный и старший уполномоченный ЭКУ ГПУ УССР, с июля 1931 г. начальник отдела по обслуживанию спецпереселенцев ГПУ УССР, с августа 1932 г. начальник Оперативного отдела ГПУ УССР. В марте 1933 — январе 1934 гг. оперативный секретарь Харьковского облотдела ГПУ, затем заместитель начальника ДТО ОГПУ



Казбек И. Я.

та под руководством тов. КАЗАКЕВИЧА проделана огромная работа по выявлению диверсионных групп в войсках, по выявлению отдельных шпионских элементов, проводящих контрреволюционную работу в пользу врага. Благодаря умелому руководству со стороны тов. КАЗАКЕВИЧА, сотрудниками особых отделов фронта выявлено большое количество трусов и паникеров, которые не ушли от карающей руки советского народа. Являясь старым чекистом, тов. КАЗАКЕВИЧ правильно руководит Особым Отделом фронта и особыми отделами армий. Большевистская бдительность его, своевременно вскрывает все вылазки вражеских агентов...» / Общедоступный электронный банк документов «Подвиг Народа в Великой Отечественной войне 1941–1945 гг.» [электронный ресурс] // http://podvignaroda.mil.ru/

6. В наградном листе на И. Я. Казбека (Каплана) отмечалось: «Выходец из рабочей семьи. С начала Октябрьской революции поступил в ряды Красной Гвардии и принимал активное участие в боях при захвате власти Советами в г. Одессе, за что был в 1924 г. награждён пожизненным знаком Одесской Красной Гвардии. Принимал участие в боях против Деникина совместно с Южной группой войск. Будучи Пом. Уполномоченного ЭКО Одесского Губотдела ГПУ в 1924 г. блестяще разработал и реализовал дело „Госпача“ и „Сырьевого Отдела Внешторга“. В 1928 г. провел основное следствие по делу контрреволюционной организации в Южно-Рудном тресте. Благодаря блестящим следственным способностям тов. Казбека и колоссальной работе, произведенной им, организация, насчитывающая 46 видных специалистов треста и рудников, была в короткий период полностью выявлена и обезврежена» // ОГА СБУ, Киев. Ф. 17. Д. 2335. Л. 12.

Южных железных дорог (г. Харьков). С июля 1934 г. врид. начальника ДТО ГУГБ НКВД Южных дорог, с января 1935 г. начальник городского кооператива НКВД УССР, с апреля 1936 г. начальник ТО — 6 отдела УГБ УНКВД по Киевской области. В июне 1937 г. отстранен от занимаемой должности. 8 октября 1937 г. Комиссией НКВД, Прокурора СССР и председателя ВК ВС СССР приговорен к ВМН. Расстрелян. Постановлением Военной Прокуратуры Киевского ВО от 22 февраля 1961 г. в реабилитации было отказано. Капитан ГБ (1936 г.). Знак «Почетный работник ВЧК-ГПУ» (1932 г.).

Кайзер (Муромцев) Анатолий Филиппович (1897–?). Родился в г. Екатеринославе. Из семьи мелкого торговца. Член КП. В органах ГБ с 1921 г. С 1927 г. помощник начальника Винницкого окротдела ГПУ, с 1929 г. начальник СОО, в ноябре 1929 — январе 1930 гг. врид. начальника Белоцерковского окротдела ГПУ. С 1930 г. начальник СОО Могилёв-Подольского окротдела ГПУ, с 1930 г. старший уполномоченный ОО Харьковского оперсектора ГПУ. В 1931–1932 гг. начальник ОО Харьковского оперсектора ГПУ, затем (с марта 1932 г.), помощник начальника Харьковского облотдела ГПУ. С декабря 1932 г. начальник ОО Харьковского облотдела ГПУ, с марта 1933 г. начальник особого отделения ДТО ОГПУ Юго-Западной железной дороги, с июля 1934 г. заместитель начальника ДТО ГУГБ НКВД Юго-Западной железной дороги. В 1936 г. начальник ОО УГБ УНКВД по Черниговской области, с сентября 1936 г. начальник Могилёв-Подольского окротдела НКВД и ОО ГУГБ НКВД Управления начальника работ № 63 (УНР-63), с октября 1937 г. начальник Могилёв-Подольского РО НКВД (Винницкая область). Арестован в 1938 г. Репрессирован. Старший лейтенант ГБ (1936 г.).

Калецкий Абрам Борисович (1899–22.02.1940). Родился в г. Минске. Из семьи купца. Окончил гимназию и 1 курс медицинского факультета университета, в 1937–1938 гг. учился в Поволжском лесотехническом институте в г. Йошкар-Оле. Кандидат в члены КП с 1931 г. В органах ГБ с 1923 г. С 1923 г. уполномоченный и помощник начальника 9 отделения ЭКУ ОГПУ СССР[7], с 1929 г. помощник начальника Управления Соловецких лагерей особого назначения ОГПУ. В 1930–

7. Из приказа ОГПУ СССР № 284 по личному составу от 16 декабря 1929 г.: «За раскрытие контрреволюционной организации в военной промышленности, отмечая революционные заслуги в деле беспощадной борьбы с контрреволюцией — награждаю: ...бывш. помощника начальника 9 отделения ЭКУ ОГПУ СССР Калецкого Абрама Борисовича ...пистолетом системы „Маузер“ с надписью „Стойкому борцу чекисту — от Коллегии ОГПУ“» // ОРАФ УФСБ по Самарской области. Коллекция приказов ВЧК-ГПУ-ОГПУ-НКВД-МГБ. Приказ ОГПУ СССР № 284 по личному составу от 16 декабря 1929 г.

1932 гг. помощник начальника ЭКУ ПП ОГПУ по Уралу, затем начальник 4 отделения ЭКУ ОГПУ СССР. С марта 1934 г. в распоряжении ОГПУ, с июля 1934 г. помощник начальника ЭКО УГБ УНКВД по Сталинградскому краю, в дальнейшем помощник начальника ЭКО — 3 (КРО) отдела УГБ УНКВД по Ленинградской области. С ноября 1937 г. помощник начальника Управления Томско-Асинского ИТЛ НКВД (Новосибирская область), в 1938 г. уволен из НКВД вовсе. В дальнейшем студент Поволжского лесотехнического института в г. Йошкар-Оле (Марийская АССР). Арестован 7 октября 1938 г. и 21 февраля 1940 г. ВК ВС СССР приговорен к ВМН. Расстрелян. Решением Главной Военной Прокуратуры РФ от 16 октября 1996 г. реабилитирован. Старший лейтенант ГБ (1936 г.). Знак «Почетный работник ВЧК-ГПУ» (1932 г., XV).

Кальнишевский Эммануил Соломонович (1903–?). Родился в г. Одессе. Из семьи рабочего. Окончил 2 класса народного училища. Член КП с 1940 г. С 1915 г. ученик продавца в частной магазине, с 1917 г. корзинщик в частной пекарни (г. Одесса). В органах ГБ в июле 1921–1923 гг., затем на работе в системе УИТУ Одесской губернии. В 1925–1931 гг. работал в ЦРК г. Одессы, затем с января 1931 г. вновь на работе в органах ГБ. В сентябре 1932 — марте 1933 гг. уполномоченный ЭКО Днепропетровского облотдела ГПУ, затем оперуполномоченный 3 отделения ЭКО Днепропетровского облотдела ГПУ — УГБ УНКВД по Днепропетровской области. С июня 1935 г. на работе в органах РКМ: начальник отделения ОУР УРКМ УНКВД по Днепропетровской области, с января 1936 г. заместитель начальника ОУР УРКМ УНКВД по Днепропетровской области. В июне — июле 1937 г. и. о. начальника ОБХСС УРКМ УНКВД по Днепропетровской области, затем заместитель начальника ОБХСС УРКМ УНКВД по Днепропетровской области. С октября 1938 г. врид. начальника ОБХСС УРКМ УНКВД по Днепропетровской области, с апреля 1940 г. врид. начальника и начальник ОБХСС УМ УНКВД по Харьковской области. В ноябре 1941 — мае 1943 гг. начальник ОБХСС УМ УНКВД по Куйбышевской области, затем заместитель начальника УМ УНКВД-УМВД-УМГБ-УМВД по Куйбышевской области. В октябре 1956 г. уволен из МВД по болезни. Лейтенант милиции (1939 г.), подполковник милиции (1945 г.), полковник милиции (1948 г.). 2 ордена Красного Знамени (1945 г., 1954 г.), орден «Знак Почета» (1942 г.). В органах ГБ работал младший брат — **Милин (Кальнишевский) Михаил Соломонович** (1901–?). Родился в г. Одессе. Окончил 4 класса школы 1 ступени. Член КП с 1925 г. В органах ГБ в ноябре 1920 — октябре 1923 гг., затем с 1932 г. В 1937–1938 гг. начальник ОО ГУГБ НКВД 12 мехбригады (КВО), затем на различных должностях в ОО НКВД СССР. В 1942–1943 гг. заместитель начальника 3 отделения ОО НКВД МВО, в дальнейшем заместитель начальника

ОКР «Смерш»-ОКР МГБ Пензенского гарнизона. В январе 1949 г. уволен из органов МГБ по болезни. Лейтенант ГБ, старший лейтенант ГБ, майор ГБ. 2 ордена Красной Звезды, 2 ордена Отечественной войны 1 и 2 степени.

Калужский Соломон Давидович (Давыдович) (1903–03.04.1943). Уроженец г. Павлограда Екатеринославской губернии. Из семьи служащего. Член КП с 1928 г. В органах ГБ с 1930 г. С 1930 г. уполномоченный ГПУ по Софиевскому району (Днепропетровский оперсектор ГПУ), с 1931 г. уполномоченный ГПУ по Великобелозерскому району (Днепропетровский оперсектор ГПУ), с 1932 г. начальник Ореховского РО ГПУ (Днепропетровская область). В дальнейшем на разных должностях в аппарате УНКВД по Днепропетровской области, с 1937 г. помощник начальника отделения 4 отдела УГБ НКВД УССР, с июля 1938 г. начальник 1 отделения 4 отдела УГБ НКВД УССР. В 1939–1940 гг. заместитель начальника Следственной части НКВД УССР, затем заместитель начальника 2 отдела УНКВД по Днепропетровской области. Арестован 5 февраля 1941 г. по обвинению в нарушении соцзаконности и применения незаконных методов следствия в 1938 г. 1 июля 1941 г. уголовное дело в отношении Калюжного решением Прокуратуры войск НКВД Киевского ВО было прекращено. Находясь в эвакуации, умер в г. Алма-Ате. Младший лейтенант ГБ (1936 г.), старший лейтенант ГБ (1939 г.).

Каминский Аркадий Наумович (1905–?). Уроженец г. Елисаветграда Херсонской губернии. Из семьи рабочего. Окончил высшее начальное училище в г. Елисаветграде, в 1932 г. учился в ВПШ ОГПУ СССР. Член КП с 1925 г. (был исключен в 1938 г. за нарушение соцзаконности). В органах ГБ с 1920 г. В 1929–1930 гг. комендант погранучастка 38 Ахалцихского погранотряда ОГПУ, затем комендант погранучастка 40 Ереванского погранотряда ОГПУ, с 1932 г. слушатель ВПШ ОГПУ СССР. В 1932–1934 гг. заместитель начальника политотдела (по работе с ОГПУ) Усть-Джигутинской МТС (Карачаевская АО), затем с июля 1934 г. помощник начальника Кисловодского ГО НКВД. С июня 1937 г. начальник Кисловодского ГО НКВД, с августа 1937 г. заместитель начальника 4 (СПО) отдела УГБ, а с апреля 1938 г. начальник 4 отдела УГБ УНКВД по Горьковской области. В 1938 г. арестован и в 1939 г. решением ОСО при НКВД СССР приговорен к 5 годам лишения свободы. Срок наказания отбывал в Каргопольском ИТЛ НКВД. В 1942 г. освобожден из мест заключения, с 1942 г. начальник части общего



Каминский А. Н.

снабжения ОЛП № 13 Каргопольского ИТЛ НКВД. В 1943–1945 гг. старший инспектор части общего снабжения ОЛП № 10 Каргопольского ИТЛ НКВД, начальник торгового отделения ОИТК УНКВД по Курской области, затем заместитель начальника лагеря (по снабжению) военнопленных НКВД (Курская область), начальник отдела интендантского снабжения Управления ИТЛ и строительства № 2 ГУШОСДОРа МВД (Украинская ССР). В мае 1950 г. уволен из МВД. Лейтенант ГБ (1936 г.), старший лейтенант ГБ (1938 г.). Орден Красной Звезды (1937 г.), знак «Почетный работник ВЧК-ГПУ» (1934 г.).



Каминский Я. З.

Каминский Яков Зельманович (1891–?). Уроженец г. Николаева Херсонской губернии. Из семьи служащего хлебно-экспортной конторы. Окончил 4 класса 6-классного реального училища в г. Николаеве (1908 г.). Член КП с марта 1920 г. (в 1912–1919 гг. состоял в партии анархистов). В 1908–1913 гг. ученик-подручный в литейных мастерских и рабочий литейного завода в г. г. Николаеве, Кривом Роге, Одессе и Львове, затем рабочий на заводах в Австро-Венгрии (Львов, Чехия). В 1915–1918 гг. находился в лагере интернированных в Австро-Венгрии. В 1920–1921 гг. в войсках ВОХР-ВНУС. В органах ГБ с января 1921 г. В сентябре 1925 — сентябре 1926 гг. начальник Тульчинского окротдела ГПУ, затем начальник Проскуровского окротдела ГПУ. С января 1930 г. начальник Коростенского окротдела ГПУ, с июля 1930 г. заместитель начальника Одесского окротдела ГПУ, с сентября 1930 г. помощник начальника 5 (Одесского) оперсектора ГПУ. С марта 1931 г. начальник ОО и помощник начальника Днепропетровского оперсектора ГПУ, с октября 1931 г. помощник начальника Киевского оперсектора ГПУ. В мае 1932 — феврале 1933 гг. заместитель начальника Киевского облотдела ГПУ, затем заместитель начальника Одесского облотдела ГПУ. С июля 1934 г. заместитель начальника УНКВД по Одесской области, в августе 1934 — марте 1937 гг. заместитель начальника УНКВД по Харьковской области, в дальнейшем заместитель начальника УРКМ НКВД УССР. В июле — октябре 1937 г. врид. начальника УРКМ НКВД УССР, затем вновь заместитель начальника УРКМ НКВД УССР. 9 марта 1938 г. арестован и 23 сентября 1938 г. решением ОСО при НКВД СССР приговорен к 8 годам лишения свободы. Срок наказания отбывал в Восточно-Уральском ИТЛ НКВД-МВД. 24.03.1947 г. освобожден из мест заключения, проживал в г. Краснодаре. 26 января 1949 г. арестован повторно и решением ОСО при МГБ СССР сослан на поселение в Красноярский край. В 1956 г. (по другим данным — 12 июля

1957 г.) реабилитирован, далее проживал в г. Киеве. Майор ГБ (1935 г.)[8]. Знак «Почетный работник ВЧК-ГПУ» (1932 г.)[9].



Каневский Е. Э.

Каневский Ефим Эммануилович (1901–26.01.1940). Родился в г. Пирятине Полтавской губернии. Из семьи служащего. Окончил 4 класса гимназии для взрослых. Член КП с июня 1927 г. (в 1918–1919 гг. состоял в Еврейской КП, затем в РКП(б), но в 1921 г. был исключен «за оторванность от масс»). В органах ГБ с февраля 1919 г. С 1922 г. уполномоченный КРО и отделения по борьбе с бандитизмом Полтавского губернского отдела ГПУ, с 1924 г. уполномоченный СОО и заместитель начальника Прилуцкого окротдела ГПУ. В 1926–1928 гг. начальник СОО и заместитель начальника Бердичевского окротдела ГПУ, затем уполномоченный и оперуполномоченный ОО ГПУ УССР. С 1930 г. заместитель начальника отделения ОО ГПУ УССР, с 1931 г. начальник ОО Сталинского оперсектора ГПУ, с 1932 г. начальник ОО Сталинского облотдела ГПУ. В 1933–1934 гг. начальник ОО Харьковского облотдела ГПУ, затем (с июля 1934 г.) начальник Бердичевского ГО НКВД и ОО ГУГБ НКВД 3 кавалерийской дивизии и 100 стрелковой дивизии. С июня 1935 г. начальник ТО УГБ УНКВД по Винницкой области, с ноября 1936 г. начальник ТО — 6 отдела УГБ УНКВД по Челябинской области. В августе 1937 — декабре 1938 гг. начальник ДТО ГУГБ НКВД Южно-Уральской железной дороги (г. Челябинск), в дальнейшем начальник Управления Темниковского ИТЛ НКВД. 10 мая 1939 г. арестован и 17–21 октября 1939 г. ВТ войск НКВД Уральского округа по ст. 193-17а УК РСФСР приговорен к ВМН[10]. Расстрелян

8. В соответствии с приказом МВД СССР от 25 апреля 1956 г. формулировка приказа НКВД СССР от 28 марта 1938 г. об увольнении Я. З. Каминского в связи с арестом была изменена: уволен из органов МВД по болезни с 28 апреля 1954 г. в звании полковника милиции.

9. В наградном листе на Я. З. Каминского за 1932 г. отмечалось, что под его руководством в Одессе была ликвидирована эсеровская организация «Южное краевое бюро» и меньшевистская организация. Принимал участие в следствии по делу «Украинского национального центра» и военно-офицерской организации «Весна» // ЦГАООУ. Ф. 267. Оп. 1. Д. 33032. Т. 19. Л. 159.

10. Е. Э. Каневский и его подчиненные (начальник ОДТО ГУГБ НКВД на станции Курган лейтенант ГБ Г. Г. Галкин и начальник 1 отделения ДТО ГУГБ НКВД Южно-Уральской железной дороги младший лейтенант ГБ В. А. Попов) обвинялись в том, что регулярно проводили необоснованные аресты работников железнодорожного транспорта. Только за две недели января 1938 г. отде-

в г. Свердловске. Не реабилитирован. Капитан ГБ (1936 г.). Орден «Знак Почета» (1937 г.), знак «Почетный работник ВЧК-ГПУ» (1933 г.).

Канц Семен Борисович (? — 22.04.1938). Член КП. С июля 1934 г. начальник отделения ЭКО УГБ УНКВД ЗСФСР по Азербайджанской ССР, с декабря 1936 г. заместитель начальника 3 (КРО) отдела УГБ НКВД Азербайджанской ССР. В апреле 1937–1938 гг. заместитель начальника 6 (ТО) УГБ НКВД Азербайджанской ССР. В 1938 г. арестован. Расстрелян. Не реабилитирован. Старший лейтенант ГБ (1936 г.). Знак «Почетный работник ВЧК-ГПУ» (1934 г.).

Каплан Давид Яковлевич (1900–?) Родился в поселении Чарджуй Мервского уезда Закаспийской области. Из семьи торговца. Окончил 6 классов гимназии в пос. Чарджуй (1917 г.). Член КП с октября 1917 г. В 1917–1918 гг. секретарь отдела Чарджуйского горисполкома и горкома РСДРП(б), затем на службе в ЧК и РККА. С июня 1920 г. вновь на работе в органах ГБ. В декабре 1926 — феврале 1927 гг. врид. начальника Архангельского губотдела ОГПУ, затем в распоряжении ОГПУ СССР С марта 1927 г. помощник начальника Воронежского губотдела ОГПУ, с сентября 1928 г. начальник СО ПП ОГПУ по НВК. В сентябре 1929 — сентябре 1930 гг. начальник СО ГПУ Азербайджанской ССР, затем начальник СО ПП ОГПУ по СВК. С апреля 1931 г. в распоряжении ОГПУ СССР, с июля 1931 г. начальник СПО ПП ОГПУ по Татарии. С августа 1932 г. начальник ОО ПП ОГПУ по Татарии, с октября 1933 г. врид. начальника ОО ПП ОГПУ-УГБ УНКВД по ИПО. В августе — ноябре 1934 г. в распоряжении НКВД СССР, затем начальник Гомельского сектора НКВД и ОО ГУГБ НКВД 6 кавалерийской дивизии. С июля 1935 г. начальник Мозырского окротдела НКВД и начальник ОО ГУГБ НКВД Управления военно-строительных работ № 34 и ОО ГУГБ НКВД 7 артбригады, с апреля 1938 г. начальник УНКВД по Витебской области. В июне 1938 г. откомандирован в распоряжение ОК НКВД, с июля 1938 г. состоял в действующем резерве ГУГБ НКВД с откомандированием в распоряжение Наркомата водного транспорта СССР. С июля 1938 г. начальник Камского речно-

---

лением ДТО ГУГБ НКВД Южно-Уральской железной дороги на станции Курган были арестованы 184 железнодорожника. Все без исключения аресты производились на основании сфальсифицированных справок, а фиктивные показания арестованных оформлялись в массовом порядке. Из 184 арестованных в январе 1938 г. 160 человек были расстреляны. Прокурорская проверка выявила огромное количество процессуальных нарушений при ведении следственных дел. Все аресты производились без санкции прокурора, многие уголовные дела оформлялись уже после приведения приговоров в исполнение. К арестованным широко применялись методы психологического и физического воздействия // Слово прокурору. История прокуратуры Курганской области в документах, фотографиях, воспоминаниях современников. — Курган: Дамми, 2008. — С. 33.

го пароходства, в феврале 1939 г. был снят с занимаемой должности «за бездеятельность и отсутствие контроля над ходом судоремонта». В 1939–1942 гг. инструктор оргинструкторского отдела управления делами Главвоенстроя СССР, затем начальник Ташкентского городского карточного бюро. С 1942 г. заместитель Ташкентского горисполкома, с 1943 г. начальник отдела жилищно-коммунального хозяйства Ташкентского горисполкома. С 1944 г. пенсионер, проживал в г. Москве. Капитан ГБ (1936 г.). Знак «Почетный работник ВЧК-ГПУ» (1934 г.) и 2 медали.

Карасик Илья Моисеевич (1898–?). Уроженец г. Ромны Полтавской губернии. Из семьи служащего. Окончил коммерческое училище в г. Херсоне (1919 г.). Беспартийный. В органах ГБ с 1921 г. В 1924–1927 гг. уполномоченный ПП ОГПУ по Ленинградскому ВО, затем уполномоченный ПП ОГПУ по СКК. В 1931–1934 гг. начальник 3 отделения ЭКО ПП ОГПУ по Нижневолжскому краю, в дальнейшем помощник начальника и заместитель начальника ОУР УРКМ ПП ОГПУ-УНКВД по Сталинградскому краю. С 1937 г. начальник ОУР УРКМ УНКВД по Новосибирской области, с 1938 г. начальник ОУР УРКМ — УМ УНКВД по Иркутской области, с 1940 г. начальник отдела МПВО на заводе № 279 в г. Раменское Московской области. В конце 1941 г. завод № 279 был эвакуирован в г. Ижевск. В 1942–1945 гг. начальник ОУР УМ НКВД Удмуртской АССР, затем начальник ОУР УМ УНКВД-УМВД по Новосибирской области. В июле 1947–1950 гг. начальник ОУР УМ МВД Дагестанской АССР. Старший лейтенант милиции (1937 г.), подполковник милиции. Орден Красного Знамени, орден Красной Звезды.

Кардаш[11] **(Гринфельд) Абрам Иосифович** (1897–?). Родился в г. Ровно Волынской губернии в семье лесного брокера, затем агента страхового общества. Учился в городском училище и в частной гимназии в г. Ровно. Член КП (в дальнейшем в 1932 г. был переведен в кандидаты в члены ВКП(б)). С 1911 г. ученик-конторщик Ровенского общества взаимного кредита, с 1914 г. кассир в кооперативе (г. Ровно). В 1916–1918 гг. на военной службе, затем экспедитор чайной фабрики в г. Ровно. В органах ГБ с мая 1919 г. С 1926 г. уполномоченный и старший уполномоченный ЭКО Одесского окротдела ГПУ, с 1929 г. уполномоченный ЭКУ ГПУ УССР, с 1931 г. уполномоченный 3 отдела ЭКУ ГПУ УССР. В но-

11. Оперативный псевдоним, взятый для работы в органах ВЧК-ОГПУ, и превратившийся впоследствии в официальную фамилию. Был придуман по ассоциации от фамилии Гринфельд — грифель — карандаш — Кардаш. Отец израильского историка и писателя, доктора технических наук Анатолия Абрамовича Кардаша (1934–2014). Литературный псевдоним — Аб Мише. Известен как автор ряда историко-публицистических трудов по истории Холокоста / Официальный сайт Аб Мише (Анатолия Кардаша) [электронный ресурс] // http://abmishe.com/inter/inter3.html

ябре 1931 — марте 1933 гг. помощник начальника ЭКО Киевского опер-сектора ГПУ, затем начальник (валютного) отделения ЭКУ ГПУ УССР. С ноября 1933 г. помощник начальника ЭКО Киевского облотдела ГПУ, с мая 1934 г. в резерве ГПУ-НКВД УССР. В ноябре 1934–1935 гг. начальник 4 (экономического) отделения ТО УГБ НКВД УССР, в дальнейшем помощник начальника ТО УГБ НКВД УССР[12]. С февраля 1936 г. начальник мобилизационного отдела УШОСДОРа НКВД УССР, затем (с марта 1936 г.) начальник ОШОСДОРа УНКВД по Харьковской области. 20 (по другим данным — 14) апреля 1937 г. арестован и 8 июня 1938 г. решением ОСО при НКВД СССР осужден к 8 годам лишения свободы[13]. Срок наказания отбывал СВИТЛаге и Средне-Бельском ИТЛ НКВД-МВД (Амурская область). 8 октября 1946 г. освобожден из лагеря. В 1947–1948 гг. поденный рабочий Одесского главснаба, в дальнейшем заведующий складом конторы «Техноснабзаготнефтестрой» в г. Одессе. С 1948 г. заведующий леспромхозом в г. Себеж Великолукской области, начальник ремонтно-строительных работ на строительстве лесзавода в Костромской области, с 1951 г. товаровед мехзавода в г. Калачинск Омской области. В 1950-е гг. проживал в г. г. Новосибирске и Харькове. Реабилитирован 11 сентября 1956 г. Спецзвания не имел. Знак «Почетный работник ВЧК-ГПУ» (1933 г.). Родной брат **Гринёв (Гринфельд) Михаил (Моисей) Иосифович** (1902–31.10.1937). Уроженец г. Ровно Волынской губернии. Из семьи лесного брокера, затем агента страхового общества. Образование незаконченное среднее. Член КП с 1925 г. В органах ГБ в 1919 г. и с 1925 г. С 1933 г. сотрудник Запорожского ГО ГПУ-ОГПУ, в 1935–1937 гг. инспектор при начальнике УНКВД по Черниговской области. Арестован 7 апреля 1937 г.[14] Расстрелян. Лейтенант ГБ (1936 г.).

---

12. С должности помощника начальника ТО УГБ НКВД УССР А. И. Кардаш (Гринфельд) был снят по настоянию Прокурора СССР А. Я. Вышинского за провокационные методы при подготовке открытого судебного процесса по делу сотрудников железнодорожного депо в Харькове // ОГА СБУ, Харьков. Д. 010175. Т. 1. Л. 216–218.

13. А. И. Кардаш был осужден «по подозрению в шпионаже в пользу Польши» и за то, что «проник обманным путем в органы ОГПУ-НКВД» // ОГА СБУ, Харьков. Д. 010175. Т. 1. Л. 118.

14. М. И. Гринёв был арестован за «проведение шпионской деятельности в пользу Польши». Виновным в шпионаже себя не признал. В 1921 г. с разрешения Закардонного отдела ЦК КП(б) Украины перешел границу с Польшей для того, чтобы повидать родных, был арестован польской охранкой и содержался в тюрьме в г. Ровно. В процессе предварительного следствия Гринёв показал, что в 1922 г. при содействии своего брата Кардаша приобрёл фиктивную справку, на основании которой был поставлен на учет в Харьковский военкомат. В этой справке было ошибочно указано, что он 1899 г.р., а не 1902 г., как было в действительности // ОГА СБУ, Харьков. Д. 010175, Т. 2. Л. 103–104.

Карелин (Белоус[15]) Владимир Петрович[16] (1897–03.09.1938). Родился в Одессе. Из семьи учителя (по другим данным — земледельца-колониста). Окончил Одесское коммерческое училище (1914 г.) и с 1915 г. учился на юридическом факультете международного универси-

15. Сменил фамилию в 1920 г. // См. подр. Керівники української зовнішньої розвідки [авт.-упоряд.: В. Д. Хоменко, О. В. Скрипник, І. М. Шиденко, І. В. Білоконь, В. О. Романюк; за редакцією Г. О. Ілляшова]. — Київ, Ярославів Вал, 2010. — С. 55.

16. Сын В. П. Карелина — Карелин Феликс Владимирович (1925–1992). Известный православный богослов и публицист. В годы ВОВ стал негласным сотрудником НКГБ-МГБ. Вот, что вспоминал о Ф. В. Карелине участник диссидентского движения, в 1976 г. один из учредителей Христианского Комитета защиты прав верующих В. А. Капитанчук: «...Он был очень необычной, незаурядной личностью... После войны ... был направлен как сексот в один молодёжный философский кружок (*религиозно-философский кружок „Кузьмы" — Анатолия Ивановича Бахтырева. — М. Т., В. З.*). Феликс начал давать информацию на членов этого кружка, но под влиянием общения с новыми друзьями его мировоззрение стало меняться. ...Однажды, ...он рассказал двум лидерам этого кружка о своём стукачестве. ...Они вместе решили, что Феликс должен написать заявление, в котором откажется от всех своих донесений и от продолжения работы на „органы"... [После этого Карелин и остальные участники кружка были арестованы, в январе 1949 г. Карелин „за двурушничество" был приговорен к 8 годам лишения свободы. — *М. Т., В.* З]. ...Заключённые лагеря, где находился Феликс, готовили восстание. Стало известно, что есть осведомитель. Осведомителя решено было убить. Феликс, возможно чтобы окончательно искупить свою вину и снять с себя всякое подозрение, вызвался привести этот приговор в исполнение. Он заколол осведомителя на нарах. Против него было возбуждено новое уголовное дело. Он был помещён в одиночку и ждал смертного приговора. Незадолго до своего ареста Феликс пережил религиозное обращение, но крещён ещё не был. В лагере он уже носил крест и считал себя христианином...» / Воспоминания В. А. Капитанчука. Часть 1. [электронный ресурс] // http://www.ikonolog.ru/vospominania-c-1.

В 1956 г. Ф. В. Карелин был освобожден из лагеря, проживал в Ташкенте и Иркутске, затем в Москве, активно участвовал в правозащитном движении. В 1965 г. участвовал в подготовке «Открытого письма» Святейшему Патриарху Московскому Алексию о положении православной церкви в СССР и о предательстве интересов церкви руководством Московской патриархии. В 1973 г. отошел от диссидентского движения, стал одним из идеологов христианского социализма (направление общественной мысли, стремящееся придать христианской религии социалистическую окраску). В 1980-е гг. участвовал в издании самиздатовского религиозного журнала «Многая лета». Автор ряда богословских книг и статей.



Карелин В. П.

тета в г. Одессе (не окончил). Член КП с 1931 г. (в 1917 г. состоял в партии эсеров). До 1919 г. занимался репетиторством и частными уроками (г. Одесса), затем на службе в РККА. В 1920–1921 гг. сотрудник Одесского губернского СНХ и губернского финотдела, военный следователь чрезвычайной комендатуры и сотрудник Одесского губернского комитета по борьбе с дезертирством. В органах ГБ с апреля 1921 г. До декабря 1925 г. заместитель начальника КРО Одесского окротдела ГПУ, затем уполномоченный иностранной группы ИНО ГПУ УССР. С августа 1926 г. начальник 2 (иностранного) отделения КРО ГПУ УССР, затем начальник ИНО КРО ГПУ УССР, с июля 1930 г. помощник начальника ОО ГПУ УССР и ОО ОГПУ УВО. С октября 1931 г. заместитель начальника ОО ГПУ УССР и ОО ОГПУ УВО, с июля 1932 г. 2 заместитель начальника ОО ГПУ УССР и ОО ОГПУ УВО, в дальнейшем заместитель начальника ОО ГПУ УССР и ОО ОГПУ УВО (и по совместительству) начальник ИНО ГПУ УССР. В июле — ноябре 1934 г. заместитель начальника ОО УГБ НКВД УССР и ОО ГУГБ НКВД УВО, одновременно (до 1935 г.) начальник ИНО УГБ НКВД УССР. В феврале 1935 — декабре 1936 гг. начальник ОО УГБ НКВД БССР, в дальнейшем в распоряжении ОК НКВД СССР. С января 1937 г. заместитель начальника 5 (ОО) отдела ГУГБ НКВД СССР. 29 июля 1937 г. арестован и 3 августа 1938 г. ВК ВС СССР приговорен по ст. ст. 58-1а, 58-8 и 58-11 УК РСФСР к ВМН[17]. Расстрелян. Определением ВК ВС РФ от 20 марта 2014 г. признан не подлежащим реабилитации. Майор ГБ (1935 г.). Орден Трудового Красного Знамени УССР (1932 г.), орден Красной Звезды (1936 г.), орден «Знак Почета» (1937 г.), знак «Почетный работник ВЧК-ГПУ» (1929 г.).

Карлин Вениамин Залманович (1912–1988). Родился в г. Березна Черниговского уезда Черниговской губернии. Образование среднее. Член КП с 1939 г. В 1937–1938 гг. заведующий отделом пивоваренного

17. В. П. Карелин был признан судом виновным в том, что с 1923 г. работал на немецкую разведку, передавал данные о работе ГПУ УССР и Одесского окротдела ГПУ. Работая в Москве, передавал данные по делу военно-фашистского заговора и о предполагавшихся арестах участников заговора. Получал в награду по 100–200 долларов. Был участником антисоветской право-троцкистской террористической и диверсионно-вредительской организации, действующей в НКВД БССР, куда был завербован Леплевским. На предварительном следствии виновным себя признал. На суде отказался от показаний, данных на предварительном следствии // ОГА СБУ, Киев. Д. 47838-ФП. Л. 315–316.

завода в г. Ленинграде. В органах ГБ с мая 1938 г.: слушатель оперативных курсов при Центральной школе НКВД СССР, с сентября 1938 г. оперуполномоченный 4 (СПО) отдела УГБ УНКВД по Краснодарскому краю. В июне — ноябре 1939 г. заместитель начальника 2 (СПО) отдела УГБ УНКВД по Краснодарскому краю, затем начальник Мостисского уездного отдела НКВД (Львовская область). С декабря 1939 г. заместитель начальника 3 отдела УГБ УНКВД по Львовской области, с апреля 1941 г. начальник разведывательного отдела УНКГБ по Львовской области. В августе 1941 — мае 1943 гг. заместитель начальника 1 Управления НКВД УССР, затем заместитель начальника ОББ НКВД СССР. С мая 1944 г. начальник ОББ НКВД Крымской АССР, с декабря 1944 г. начальник 2 отдела ГУББ НКВД СССР, одновременно с декабря 1944 г. начальник Кедайняйского оперсектора НКВД-НКГБ (Литовская ССР). В октябре 1945 — марте 1946 гг. начальник 3 отдела ГУББ НКВД СССР, затем начальник 1 отдела ГУББ МВД СССР. С июня 1948 г. начальник 5 отдела ГУББ МВД СССР, с февраля 1950 г. начальник 3 отдела ГУ оперативного розыска МВД СССР. В июне 1950 — январе 1951 гг. начальник отдела оперативного розыска УМВД по Горьковской области, затем заместитель начальника отдела детских колоний УМВД по Горьковской области. С мая 1954 г. начальник отдела детских колоний УМВД по Горьковской области, в дальнейшем на разных должностях в УВД-УООП-УВД Горьковского облисполкома. В феврале 1970 г. уволен из МВД по болезни. Младший лейтенант ГБ (1939 г.), капитан ГБ (1942 г.), подполковник ГБ (1943 г.), полковник (1949 г.). 2 ордена Красной Звезды (1943 г., 1945 г.), орден Красного Знамени (1944 г.), орден Отечественной войны 1 степени (1944 г.).

Карпейский Яков Львович (1897–?). Родился в г. Белостоке Гродненской губернии. Из семьи служащего. Окончил горный и юридический институты (по другим данным — образование среднее). Член КП с 1920 г. (в 1917–1919 гг. меньшевик-интернационалист). В 1919–1921 гг. на подпольной партийной работе в Крыму. В органах ГБ с 1921 г. В 1927–1928 гг. уполномоченный, начальник СОО и заместитель начальника Проскуровского окротдела ГПУ, затем уполномоченный, старший уполномоченный и начальник отделения СО ГПУ УССР. В 1931–1933 гг. оперуполномоченный, начальник 1 отделения СПО ГПУ УССР, помощник начальника СПО Киевского облотдела ГПУ, затем врид. начальника 3 отделения СПО ГПУ УССР. С января 1934 г. начальник отделения СПО ГПУ-УГБ НКВД УССР, в декабре 1936 г. откомандирован в распоряжение ОК НКВД СССР. С января 1937 г. заместитель начальника 9 отделения 5 (ОО) отдела ГУГБ НКВД СССР, в дальнейшем на разных должностях в 5 отделе ГУГБ НКВД СССР, с 1938 г. помощник начальника 6 (ТО) отдела ГУГБ — 3 Управления НКВД СССР. В феврале 1939 г.

уволен из НКВД «за невозможностью дальнейшего использования на работе в ГУГБ НКВД». В 1944–1945 гг. следователь прокуратуры Московского ВО. Капитан ГБ (1936 г.), майор юстиции (на июль 1945 г.)[18]. Орден Красной Звезды (1938 г.), знак «Почетный работник ВЧК-ГПУ» (1933 г.), медаль «За оборону Москвы» (1945 г.).

Карпель Гирш Израилевич (1908–1993). Уроженец г. Кременчуга Полтавской губернии. Из семьи лесного рабочего. Окончил Институт советского права в г. Москве (1932 г.) и 1 курс Института НКИД СССР (1935 г.). Член КП с марта 1929 г. С августа 1932 г. на работе в органах ГБ: штатный практикант, помощник уполномоченного ОО ОГПУ-ОО ГУГБ НКВД СССР. С 1935 г. оперуполномоченный и старший оперуполномоченный ИНО — 7 отдела ГУГБ НКВД СССР. Работал в легальных резидентурах ИНО ГУГБ НКВД в Дании (июль 1935 — январь 1936 гг.), Латвии (май — ноябрь 1936 г.), Испании (февраль 1937 — август 1938 гг.). С августа 1938 г. оперуполномоченный и старший оперуполномоченный 5 (ИНО) отдела ГУГБ НКВД СССР, с марта 1941 г. старший оперуполномоченный и заместитель начальника отделения 1 Управления НКГБ СССР, в дальнейшем на работе в аппарате 2 Управления НКВД СССР. В 1942–1946 гг. начальник 2 отделения 5 отдела, начальник 5 отделения 9 отдела 2 Управления НКВД-НКГБ СССР, затем заместитель начальника отдела МГБ Латвийской ССР. С 1948 г. заместитель начальника отдела Управления охраны на транспорте МГБ Латвийской ССР, с 1953 г. начальник отделения ДТУ МВД Балтийской железной дороги, затем начальник отделения отдела КГБ при СМ СССР по Балтийской железной дороги. В дальнейшем на пенсии, проживал в г. Москве. Похоронен на Востряковском кладбище. Лейтенант ГБ (1939 г.), старший лейтенант ГБ (на 1942 г.), майор ГБ (на 1944 г.), подполковник ГБ (на 1949 г.). Орден Красной Звезды (1937), 2 ордена Красной Звезды, орден Отечественной войны 2 степени (1949 г.).

Каруцкий Василий Абрамович (1900–13.05.1938). Родился в г. Томске. Из семьи приказчика[19]. Окончил 1 курс юридического фа-

18. В июле 1957 г. Я. Л. Карпейский «за активное участие в фабрикации не только дела о т. н. „военно-фашистском заговоре", но и по другим делам на ответственных военных и советских работников» был лишен специального звания «майор юстиции» // Реабилитация: как это было. Февраль 1956 — начало 80-х гг. Документы Президиума ЦК КПСС и другие материалы. Т. 2. — М.: МДФ, Материк, 2003. — С. 275–276, 610.

19. По материалам служебной проверки: отец Каруцкого — Абрам Васильевич Каруцкий — в г. Томске имел три деревянных дома, в подвале одного из них, в 2-х этажном доме содержал столовую с наемной рабочей силой от 1 до 3 человек.

культета Томского университета (1919 г.). Член КП с октября 1920 г. В марте — июне 1919 г. по мобилизации служил в музыкальной команде армии Колчака, затем дезертировал и ушел в партизанский отряд. В органах ГБ с октября 1921 г.[20] С сентября 1924 г. начальник СОЧ Ферганского облотдела ГПУ, с декабря 1924 г. председатель ГПУ Туркменской ССР, одновременно в ноябре 1928 — июне 1929 гг. старший оперативный начальник органов ОГПУ по территории Туркменской ССР. В июне 1929 — августе 1931 гг. начальник СОУ и заместитель полпреда ОГПУ по Средней Азии, затем полпред ОГПУ по Казахстану. В июле 1934 — январе 1935 гг. начальник УНКВД по Казахской АССР, в дальнейшем начальник УНКВД по ЗСК[21]. В августе — декабре 1936 г. начальник 3 отделения СПО ГУГБ НКВД СССР, затем заместитель наркома внутренних дел Белорусской ССР. С апреля 1937 г. начальник УНКВД по Западной (Смоленской) области, и по совместительству в июле — октябре 1937 г. председатель «тройки» при УНКВД по Западной области, в октябре 1937 г. откомандирован в распоряжение НКВД

20. Из служебной карточки на В. А. Каруцкого: 21.10.1922 г. — врем. начальника Приморского губотдела ГПО, затем начальник Приморского губотдела ГПУ; с 31.12.1922 г. — одновременно назначен председателем Следственной комиссии по расследованию злоупотреблений бывших в Приморье Правительств; 7.03.1923 г. — сдал дела начальника Приморского губотдела ГПУ; 15.03.1923 г. — начальник Амурского губотдела ГПУ; 30.6.1924 г. — зачислен в резерв ОГПУ; 23.08.1924 г. — откомандирован в распоряжение ПП ОГПУ Туркестана; 1.9.1924 г. — прибыл в ПП ОГПУ по Средней Азии и зачислен в резерв; 27.09.1924 г. — начальник СОЧ Ферганского облотдела ГПУ // ОРАФ УФСБ по г. Москве и Московской области. Служебная карточка на Каруцкого В. А.

21. Причиной снятия В. А. Каруцкого с занимаемой должности стали обвинения в неудовлетворительном руководстве оперативной работой. Из приказа НКВД СССР № 00127 от 15 июля 1936 г.: «Тов. Каруцкий мною [наркомом внутренних дел СССР Г. Г. Ягодой] также неоднократно предупреждался о плохой его работе в Западно-Сибирском крае. Я обращал внимание тов. Каруцкого на необходимость изменить личный образ жизни, совершенно недостойный чекиста, на необходимость повести более острую и целеустремленную борьбу с контрреволюцией, особенно с троцкистами и зиновьевцами и работой контрреволюционных элементов на железнодорожном транспорте, где по целому ряду имеющихся у нас данных явно существовали японские диверсионные организации. На примере... Каруцкого со всей наглядностью видно, что даже способные чекисты, подававшие большие надежды на рост, — в результате недопустимого личного образа жизни, в результате бездеятельности и потери чекистского чутья, застывают в своем росте, опускаются и становятся совершенно негодными работниками и руководителями...» // Лубянка. Органы ВЧК-ОГПУ-НКВД-НКГБ-МГБ-КГБ. 1917–1991. Справочник. — М.: МФД, 2003. — С. 565.

СССР. С ноября 1937 г. заместитель начальника 4 (СПО) отдела ГУГБ НКВД СССР, в апреле — мае 1938 г. начальник УНКВД по Московской области. После неудачной попытки покончить жизнь самоубийством (стрелялся) умер в городской больнице им. С. П. Боткина (г. Москва). Урна с прахом захоронена в колумбарии Донского кладбища. Комиссар ГБ 3 ранга (1935 г.). Орден Ленина (1937 г.), 2 ордена Красного Знамени (1932 г., 1934 г.), орден Красной Звезды (1930 г.), орден Трудового Красного Знамени Туркменской ССР (1928 г.), орден Трудового Красного Знамени Узбекской ССР (1930 г.) 2 знака «Почетный работник ВЧК-ГПУ» (1926 г., 1932 г.). В органах ГБ работали младший брат **С. А. Каруцкий** *(см. ниже)* и младшая сестра — **Каруцкая Анна Абрамовна**. На 1925 г. — уполномоченный ОО ОГПУ 35 стрелковой дивизии (Сибирский ВО).

Каруцкий Семен Абрамович (1904–?). Родился в г. Томске. Из семьи приказчика. Младший брат **В. А. Каруцкого**. Окончил 3 класса народной школы и школу 2 ступени. Член КП с 1930 г. (в 1933 г. был исключен из ВКП(б), в 1934 г. восстановлен[22]). С 1919 г. конторщик Томского губернского продовольственного комитета, инструктор Томского губернского отдела народного образования, с 1920 г. заведующий отделом Томского губкома РКСМ и ответственный секретарь 1 райкома РКСМ в г. Томске. В органах ГБ с ноября 1920 г. С 1931 г. помощник начальника (по СОЧ) 45 Мервского погранотряда ОГПУ, с 1932 г. начальник Мервского ГРО ОГПУ и ОО ОГПУ Туркменской особой бригады. В сентябре — ноябре 1933 г. сотрудник для особых поручений при председателе ГПУ Туркменской ССР, затем состоял в резерве ПП ОГПУ по Средней Азии[23]. С апреля 1934 г. оперуполномоченный 1 отделения, сотрудник для особых поручений и начальник 1 отделения ОО ПП ОГПУ-УГБ УНКВД по Средней Азии, с февраля 1935 г. начальник 2 отделения ОО УГБ НКВД Узбекской ССР (и по совместительству

22. Причины исключения С. А. Каруцкого из партии следующие:: «...не оправдание доверия партии, [не сообщил] о преступных действиях районного руководства на почве семейственности, совместных попоек и самоснабжения». В 1934 г. после вторичной аттестации был восстановлен в члены ВКП(б) // Информационный Центр МВД Республики Узбекистан. Архивное личное дело на Каруцкого С. А.

23. Из служебных аттестаций на С. А. Каруцкого: «1925 г. — для работы в органы погранохраны не соответствует; 1933 г. — должности начальника УРО не соответствует, как скомпрометирующий (*так в документе. — М. Т., В. З.*) себя, подлежит переброске из Средней Азии; 193? — аттестован, как недостаточно решительный, неподвижный и неинициативный работник, ...недостаточно требователен к подчиненному оперативному составу...» // Информационный Центр МВД Республики Узбекистан. Архивное личное дело на Каруцкого С. А.

преподаватель Ташкентской межкраевой школы ГУГБ НКВД СССР). В апреле 1936 — апреле 1938 гг. врид. помощника начальника ОО ГУГБ НКВД Среднеазиатского ВО, помощник начальника 5 (ОО) отдела УГБ НКВД Узбекской ССР, затем начальник 11 (водно-транспортного) отдела УГБ УНКВД по Одесской области. В апреле 1939 г. уволен вовсе из НКВД[24]. Старший лейтенант ГБ (1936 г.). Знак «Почетный работник ВЧК-ГПУ» (1938 г.).

Кассовский (Косовский, Касовский) Лев Николаевич (1895–21.01.1940). Родился в г. Бахмуте Екатеринославской губернии. Из семьи кустаря-столяра. В 1917–1918 гг. учился в политехникуме в г. Харькове, окончил курсы усовершенствования ВПШ ОГПУ (1928 г.). Член КП с 1919 г. С 1915 г. курьер конторы на бутылочном и химическом заводах в г. Константинограде Полтавской губернии. С 1919 г. на службе в РККА, с 1921 г. на службе в пограничных войсках ВЧК-ГПУ. В марте 1924 — мае 1926 гг. начальник 21 Ямпольского погранотряда ОГПУ, затем уполномоченный отделения ЧПО ГПУ УССР. С февраля 1927 г. на учебе на курсах усовершенствования ВПШ ОГПУ СССР, с апреля 1928 г. уполномоченный отделения УПО ПП ОГПУ по Средней Азии. В декабре 1929 — октябре 1930 гг. помощник начальника 45 Серахского погранотряда ОГПУ, затем начальник 47 Керкинского погранотряда ОГПУ, одновременно (с 1933 г.) начальник Керкинского окротдела ОГПУ-НКВД (Туркменская ССР). В ноябре 1934 — апреле 1935 гг. и. о. начальника 1 (оперативного) отдела УПВО НКВД Туркменской ССР, затем началь-

24. Из сообщения Одесского обкома КП(б) Украины (17 апреля 1939 г.): «Каруцкий происходит из семьи собственника: его отец до 1919 года содержал столовую с применением наёма рабочей силы от 1 до 3 человек. Родственники Каруцкого (братья отца) являлись также собственниками недвижимого имущества, один из них выехал в Харбин перед революцией... В 1933 году Президиумом ЦКК КП(б) Туркмении Каруцкий исключался из партии с постановкой вопроса об увольнении из ОГПУ по мотивам: „неоправдания доверия партии о [несообщении] преступных действиях районного руководства на почве семейственности, совместных попоек и самоснабжения". По апелляции в феврале 1934 г. ПК КПК при ЦК ВКП(б) отказано Каруцкому в восстановлении в партии. В сентябре того же года по вторичной аттестации он был в партии восстановлен... Брат Каруцкого — В. А. Каруцкий, бывший белогвардеец, до 1938 года работал начальником УНКВД Московской области, разоблачен как враг народа. До последнего времени Каруцкий С. А. поддерживал с братом родственную связь, посещали друг друга. За время работы в органах НКВД (с 1920 года) тов. Каруцкий С. А. звания чекиста большевика не оправдал. В подавляющем большинстве служебных аттестаций он характеризуется, как ленивый и безынициативный работник...» // Информационный Центр МВД Республики Узбекистан. Архивное личное дело на Каруцкого С. А.

ник 1 отдела УПВО НКВД Туркменской ССР. В 1936–1939 гг. начальник 6 отделения 1 отдела и начальник 5 отделения Отдела службы ГУПВО НКВД СССР, затем начальник 3 отделения 5 (разведывательного) отдела ГУПВО НКВД СССР. В мае 1939 г. уволен из ГУПВО НКВД СССР в запас. 1 июня 1939 г. арестован и 20 января 1940 г. ВК ВС СССР приговорен к ВМН. Расстрелян. Реабилитирован ВК ВС СССР 16 мая 1956 г. Полковник (1936 г.). Орден Трудового Красного Знамени Туркменской ССР (1932 г.), орден Красной Звезды (1936 г.), знак «Почетный работник ВЧК-ГПУ» (1934 г.), медаль «XX лет РККА» (1938 г.).

Кауфман Залман Исаакович (1900–14.07.1939). Уроженец г. Гомеля Могилёвской губернии. Из семьи рабочего-сортировщика льна и пеньки. Окончил еврейскую частную гимназию (1918 г.). Член КП с марта 1921 г. В органах ГБ с апреля 1920 г. С января 1927 г. уполномоченный Бобруйского окротдела ГПУ, с октября 1929 г. райуполномоченный ГПУ по Жлобинскому району (Бобруйский округ БССР). В октябре 1930 — августе 1931 гг. райуполномоченный ГПУ по Паричскому району (БССР), затем начальник Паричского РО ГПУ (БССР). С октября 1933 г. начальник Рогачевского РО ГПУ, с июля 1934 г. начальник Рогачевского РО НКВД (БССР). В ноябре 1934 — январе 1935 гг. начальник Речицкого РО НКВД, в дальнейшем начальник СПО УГБ Витебского ГО НКВД. С декабря 1936 г. начальник 4 (СПО) отделения УГБ Витебского ГО НКВД, с декабря 1937 г. заместитель начальника 3 (КРО) отдела УГБ НКВД БССР. В мае 1938 — январе 1939 гг. начальник УНКВД по Полесской области. 19 января 1939 г. арестован[25] и 7–11 апреля 1939 г. ВТ войск НКВД Белорусского округа приговорен к ВМН. Расстрелян. Постановлением Военной Прокуратуры Белорусского ВО от 17 апреля 1978 г. в реабилитации было отказано. Лейтенант ГБ (1936 г.). Знак «Почетный работник ВЧК-ГПУ» (1938 г.).

Кац Марк Исаевич (1899–?). Уроженец г. Быхова Могилевской губернии. Член КП с 1944 г. В органах ГБ с 1920 г. До мая 1935 г. начальник отделения ЭКО УГБ НКВД Белорусской ССР, затем заместитель начальника ОМЗ НКВД Белорусской ССР. В 1937 — январе 1938 гг. инспектор при наркоме внутренних дел Белорусской ССР. В январе 1938 г. освобожден от занимаемой должности и откомандирован в

25. З. И. Кауфман обвинялся в том, что 4 декабря 1938 г. самоуправно привёл в исполнение приговор к ВМН над 6 осужденными. Акты о приведении приговоров в исполнение провёл задним числом. Помимо этого, работая в 1937–1938 гг. на следственной работе, применял к подследственным садистские методы допроса, принуждая к даче ложных показаний // Личный архив автора (М. А. Тумшиса). Справка КГБ Республики Беларусь № 2081 нс от 6 августа 2008 г.

распоряжение ГУЛАГа НКВД: помощник начальника Дальневосточного ИТЛ НКВД, в дальнейшем (до 1954 г.) на разных должностях в лагерных структурах НКВД-МВД СССР (на апрель 1946 г. — заместитель начальника Управления Нижне-Амурского ИТЛ МВД (г. Комсомольск-на-Амуре)). Лейтенант ГБ (1937 г.), майор (на 1944 г.). Орден Трудового Красного Знамени Белорусской ССР, орден Красного Знамени, орден Ленина (1946 г.).

Кацеленбоген (Боген) Михаил Эммануилович (1903–28.07.1941). Родился в г. Невеле Витебской губернии. Из семьи торговца (при Советской власти отец был лишен избирательных прав). Образование незаконченное высшее. Член КП с 1919 г. В органах ГБ с 1925 г. На 1928 г. сотрудник 5 отделения СО ОГПУ СССР, на 1932 г. оперуполномоченный СПО ОГПУ СССР. До 1937 г. сотрудник 1 отделения СПО — 4 отдела ГУГБ НКВД СССР, затем помощник начальника 1 отделения 4 отдела ГУГБ НКВД СССР, с декабря 1937 г. заместитель начальника оперативной группы ГУГБ НКВД СССР по Дальстрою, с 1938 г. и. о. начальника и начальник 4 (СПО) отделения УГБ УНКВД по Дальстрою[26]. С 1938 г. помощник начальника 1 отделения 2 (СПО) отдела ГУГБ НКВД

26. Из материалов о деятельности оперативной группы ГУГБ НКВД СССР по Дальстрою, в частности из показаний бывшего работника УНКВД по Дальстрою А. В. Гарусова: «[Я] был командирован...на прииск „Мальдяк“ в распоряжение члена бригады НКВД СССР Богена. По прибытии в его распоряжение Боген поручил мне и группе товарищей проводить следствие, давая сроки за 3 часа заканчивать 20 дел. Когда мы ему жаловались на непосильную работу, он прямо приказывал бить арестованных... Боген сам показывал нам пример, вызвал одного заключенного и избил кочергой, после чего и мы били, чем придется...». Из показаний бывшего помощника начальника 3 (КРО) отделения УГБ УНКВД по Дальстрою младшего лейтенанта ГБ А. И. Баранова: «Боген, избивая арестованных, приговаривал: „Это от ЦК, это от наркома, это от партии и т. д.“» / *Диденко В.* «Миндальничать с арестованными нечего...». // Вечерний Магадан. — 2009. — 29 октября.

Из показаний бывшего оперуполномоченного УНКВД по ДС В. А. Смертина, приговоренного 16 ноября 1939 г. ВТ 1 Отдельной Краснознаменной армии к 8 годам лишения свободы: «В райотделениях НКВД по ДС применялись также и новые методы допросов... по прямому указанию руководства УНКВД по ДС... Там оформлялись дела по 1-й и 2-й категории на заключенных с применением к ним разного рода истязаний, избиений и прочих насильственных действий. Так, в райотделениях было оформлено дел не менее как на 10000 (десять тысяч) человек, из которых тысяч семь приговорены УНКВД по ДС к расстрелу, остальные к различным срокам заключений...» / *Бирюков А.* Неизбежность страшного мира // На Севере Дальнем. — 1991. — № 2. — С. 293.

СССР. Арестован 31 января 1939 г.[27] и 7 июля 1941 г. ВК ВС СССР приговорен к ВМН. Расстрелян. Не реабилитирован. Старший лейтенант ГБ (1935 г.). Знак «Почетный работник ВЧК-ГПУ» (1932 г.)

Кацент-Грановский Иосиф Соломонович (1895–04.02.1938). Уроженец Одесского уезда Херсонской губернии. Член КП. До ареста — заместитель начальника политотдела УПВО УНКВД по Дальневосточному краю. Арестован 25 сентября 1937 г. и 4 февраля 1938 г. Комиссии НКВД, Прокурора СССР и председателя ВК ВС СССР приговорен к ВМН. Расстрелян в г. Хабаровске. Определением Военного Трибунала Дальневосточного ВО от 15 октября 1958 г. реабилитирован. Полковой комиссар (1936 г.).

Кацеф Марк Исаакович (1898–?). Родился в г. Брест-Литовске. Из семьи служащего. Образование среднее. Член КП с 1917 г. В органах ГБ с 1919 г., с 1921 г. на службе в РККА. В 1924–1925 гг. военный комиссар снабжения Туркестанского фронта, затем военком 3 стрелковой дивизии и начальник политотдела Кавказской Красной Армии. С 1926 г. заместитель начальника управления Тамбовского порохового завода, в 1927 г. возвращен на работу в ОГПУ. С мая 1932 г. оперуполномоченный 1 отделения СПО ОГПУ СССР, с ноября 1933 г. оперуполномоченный и помощник начальника 6 отделения ЭКО ПП ОГПУ по Московской области, с января 1934 г. начальник ОК ПП ОГПУ по Саратовскому краю, в дальнейшем начальник ОК УНКВД по Саратовскому краю. В марте — июне 1935 г. состоял в распоряжении НКВД СССР, затем врид. начальника АХО НКВД БССР, с декабря 1935 г. начальник отдела трудовых колоний для несовершеннолетних НКВД и по совместительству врид. начальника АХО НКВД БССР. С апреля 1936 г. начальник АХО НКВД БССР, с декабря 1936 г. откомандирован в распоряжение НКВД СССР. С января 1937 г. начальник отдела снабжения и сбыта АХУ

27. Из справки по уголовному делу на М. Э. Каценеленбогена: «Участник антисоветского заговора, существовавшего в НКВД. Завербован в 1933 году начальником 1 отделения СПО Рутковским А. Ф. (арестован) по заданию Молчанова (осужден). По заданию Агранова, Молчанова (осужден к ВМН), Рутковского, проводил подрывную вредительскую работу, направленную на сохранение троцкистско-зиновьевского контрреволюционного подполья; уничтожал агентурные донесения и протоколы допросов арестованных, изобличающих в антисоветской деятельности троцкистов и правых. Находясь в 1937–1938 гг. в командировке на Колыме, в УНКВД по ДС, вместе с Сперанским (осужден) и другими грубо нарушал социалистическую законность, выражавшуюся в массовых необоснованных арестах членов КП, ВЛКСМ и специалистов из вольнонаемного состава и фальсификации следственных материалов» // Сталинские расстрельные списки [Электронный ресурс]. — М.: Звенья, 2002 [CD-ROM].

НКВД СССР, с января 1938 г. начальник автотехнического отдела АХУ НКВД СССР. В августе 1938 г. откомандирован в распоряжение НКВД СССР, затем начальник АХО УНКВД по Московской области. 24 октября 1938 г. арестован и решением ОСО при НКВД СССР от 11 апреля 1940 г. по ст. ст. 58-10 и 58-11 УК РСФСР приговорен к 8 годам лишения свободы. Срок наказания отбывал в Амурском ИТЛ НКВД-МВД. Определением ВК ВС СССР от 17 августа 1955 г. реабилитирован. Лейтенант ГБ (1936 г.), старший лейтенант ГБ (1938 г.). Знак «Почетный работник ВЧК-ГПУ» (1938 г.).

Кацман Григорий Аронович (1895–?). Член КП. До августа 1935 г. помощник начальника 2 (учетно-распределительного) отделения ГУЛАГа НКВД СССР, затем заместитель начальника Учетно-распределительного отдела (УРО) ГУЛАГа НКВД СССР. С мая 1937 г. начальник УРО ГУЛАГа НКВД СССР, с мая 1938 г. заместитель начальника УРО ГУЛАГа НКВД СССР. В январе 1939 г. уволен из НКВД по болезни. Старший лейтенант ГБ (1936 г.). Знак «Почетный работник ВЧК-ГПУ» (1937 г.).

Кацнельсон Зиновий Борисович (Зимель Борухович) (1892–10.03.1938). Родился в г. Бобруйске Минской губернии в семье ремесленника (в дальнейшем мелкого комиссионера). Окончил 4 курса юридического факультета Московского университета (1915 г.), 1 год учился в спецклассах Лазаревского института восточных языков (1916 г.), в 1917 г. окончил 2 Московскую школу прапорщиков. Член КП с сентября 1917 г. (в марте — сентябре 1917 г. состоял в РСДРП(и)). В органах ГБ с июня 1918 г. В мае — декабре 1925 г. полпред ОГПУ по ЗСФСР и председатель Закавказской ЧК, затем начальник ОПО ОГПУ и главный инспектор войск ОГПУ СССР. С августа 1926 г. начальник ГУПО и войск ОГПУ СССР, одновременно в апреле 1926 — апреле 1929 гг. начальник ВПШ ОГПУ СССР, с мая 1929 г. начальник СОУ и заместитель полпреда ОГПУ по СКК, одновременно в октябре — ноябре 1929 г. врид. полпреда ОГПУ по СКК. В феврале — декабре 1930 г. член правления Госбанка СССР, затем вновь на работе в органах ГБ: заместитель полпреда ОГПУ по Московской области. В августе — сентябре 1931 г. врид. полпреда ОГПУ по Московской области, затем заместитель полпреда ОГПУ по Московской области. С марта 1933 г. начальник Харьковского облотдела ГПУ, с января 1934 г. заместитель полпреда ОГПУ по Украине и заместитель председателя ГПУ УССР. В июле 1934 — апреле 1937 гг. заместитель наркома внутренних дел Украинской ССР[28], в дальнейшем

28. В приказе НКВД СССР № 248 от 21 июня 1937 г. отмечалось: «Тов. Кацнельсона З. Б. за присылку Народному Комиссару Внутренних Дел СССР справки по делу Сухова сугубо формальной, без проведения проверки существа дела, что свидетельствует о формально-бюрократическом отношении к оператив-

заместитель начальника ГУЛАГа НКВД СССР и по совместительству заместитель начальника строительства канала Волга-Москва и начальник Управления Дмитровского ИТЛ НКВД. Арестован 17 июля 1937 г. и 10 марта 1938 г. ВК ВС СССР приговорен к ВМН[29]. Расстрелян. 3 мая 1957 г. ВК ВС СССР реабилитирован. Комиссар ГБ 2-го ранга (1935 г.). Орден Красного Знамени (1927 г.), 2 знака «Почетный работник ВЧК-ГПУ» (1923 г., 1932 г.).

Качалов (Качаловский) Михаил Давыдович (1898–?). Уроженец г. Киева. Из семьи служащего. Окончил Институт народного хозяйства им. Г. В. Плеханова в г. Москве. Беспартийный (состоял в КП в 1918–1921 гг., в 1921 г. исключен как «не ведущий партийной работы»). В органах ГБ с 1922 г. (по другим данным — с 1920 г.). В 1923–1930 гг. уполномоченный ЭКУ ОГПУ СССР, затем помощник начальника ЭКО ГПУ Узбекской ССР. В июле 1934 — апреле 1935 гг. заместитель начальника ЭКО УГБ НКВД Узбекской ССР, в дальнейшем начальник 2 отделения ОУР ГУРКМ НКВД СССР, с 1937 г. начальник 2 отделения ОБХСС ОУР

ной работе, снять с работы в органах ГУГБ» // *Золотарьов В. А.* ЧК-ДПУ-НКВС на Харківщині: люди та долі (1919–1941). — Харків: Фоліо, 2003. — С. 145–147.

29. В обвинительном заключении указано, что Кацнельсон обвинялся в том, что он, «...будучи заместителем наркома внутренних дел УССР, разбазаривал государственные средства, отпускаемые для оперативных нужд, совместно с БАЛИЦКИМ организовывали пьянки с сотрудниками НКВД УССР, чем дезорганизовывали оперативную работу органов НКВД УССР. В результате этого аппарат НКВД УССР, как говорится далее в заключении, оказался засоренным контрреволюционным и разложившимся элементом, ставшим основной базой кадрового антисоветского заговора, организованного БАЛИЦКИМ. В инкриминируемом обвинении КАЦНЕЛЬСОН виновным себя не признал. После ареста КАЦНЕЛЬСОНА к его делу были приобщены показания арестованных по другим делам [...] По существу этих показаний КАЦНЕЛЬСОН на предварительном следствии показывал, что он участником контрреволюционной троцкистской организации не был, никого из троцкистов не скрывал, государственных средств не разбазаривал, так как всеми внебюджетными суммами в НКВД УССР распоряжались только бывший нарком БАЛИЦКИЙ и начальник АХУ ЦИКЛИС. Что касается стройматериалов, то он по просьбе своего бывшего сослуживца и приятеля МАРЬЯСИНА, с разрешения БАЛИЦКОГО дал указание хозяйственникам оказать помощь в приобретении стройматериалов Черкасскому Консервстрою за наличный расчет. Никакой контрреволюционной связи с МАРЬЯСИНЫМ он не имел, о принадлежности его к троцкистам не знал и считал его настоящим коммунистом...» // Наше Минуле. — Київ: Видавництво М. Коця, 1993. — С. 175.

В 1950-е гг. родственникам было сообщено, что З. Б. Кацнельсон умер в местах заключения 21 ноября 1939 г.

ГУРКМ НКВД СССР. В августе 1937 г. уволен из РКМ НКВД. В августе 1937 г. арестован и 22 октября 1937 г. уголовной коллегией Московского городского суда «за изнасилование и растление несовершеннолетней» был приговорен к 3 годам лишения свободы[30]. Капитан милиции (1936 г.).

Качановский-Цалев (Цалев-Качановский) Цаль Липманович (1899–?). Уроженец г. Слуцка Минской губернии. Образование домашнее. Член КП с марта 1928 г. До 1919 г. — рабочий-каменщик, в дальнейшем на службе в органах ГБ. В 1920-е секретный сотрудник Одесского окротдела ГПУ, в дальнейшем на работе в ГПУ УССР. В 1933–1934 гг. начальник Оперода Донецкого облотдела ГПУ, с июля 1934 г. начальник Оперода УГБ УНКВД по Донецкой области. С августа 1934 г. начальник Кооперативного отдела УНКВД по Донецкой оласти, в дальнейшем начальник Оперативного — 2 отдела УГБ УНКВД по Днепропетровской области. В июле 1937 г. отозван в распоряжение НКВД УССР, затем отозван в распоряжение НКВД СССР. Арестован 9 сентября 1937 г. и 28 октября 1937 г. решением ОСО при НКВД СССР приговорен к 5 годам лишения свободы. Срок наказания отбывал в Воркутинском и Интинском ИТЛ НКВД (Коми АССР). 6 июня 1944 г. освобожден из мест заключения. Старший лейтенант ГБ (1936 г.)

Кашкетин (Скоморовский) Ефим (Хаим-Меир) Иосифович (1905–09.03.1940). Уроженец г. Житомира Волынской губернии. Из семьи служащего. Окончил 4 класса гимназии в г. Житомире (1919 г.). Член КП с 1928 г. В 1919–1921 гг. на службе в РККА, затем помощник слесаря на производстве, в дальнейшем на комсомольской работе. В органах ГБ с 1927 г. С 1928 г. помощник уполномоченного Полтавского окротдела ГПУ, с 1929 г. уполномоченный Николаевского окротдела ГПУ, в дальнейшем (с 1930 г.) уполномоченный СО-СПО ПП ОГПУ по Нижегородскому краю. До августа 1931 г. оперуполномоченный 1 отделения СПО ПП ОГПУ по Нижегородскому краю, затем врид. начальника и начальник 1 отделения СПО ПП ОГПУ по Нижегородскому (Горьковскому) краю. В 1933–1934 гг. помощник начальника СПО Свердловского оперсектора ОГПУ, в дальнейшем уполномоченный 1 отделения СПО ОГПУ СССР. С июля 1934 г. оперуполномоченный 1 отделения СПО — 4 отдела ГУГБ НКВД СССР, в сентябре 1937 г. уволен из органов НКВД по болезни[31]. С февраля 1938 г. оперуполномоченный

30. Подробности этого уголовного дела см. в статье Е. Жирнова «Дело о педофилах союзного значения» // «Коммерсант-деньги». — 2012. — № 43 (29 октября 2012 г.). — С. 59–61.

31. Из служебной характеристики Е. И. Кашкетина: «Энергичен, способен, но несколько ленив. Изощряется в изобретательности агентурных вариантов,

3 отделения 3 (оперативно-чекистского) отдела ГУЛАГа НКВД СССР, с апреля 1938 г. помощник начальника 2 отделения, в дальнейшем начальник отделения 3 отдела ГУЛАГа НКВД СССР[32]. В январе 1939 г. аре-

---

не соответствующих подчас ни обстановке, ни условиям. Заметно несколько апатичное отношение, вызванное неудовлетворенностью положением пом. уполномоченного, большого самомнения и переоценке своих способностей. Хвастлив. Обнаруживает претензию на размах большого масштаба. Признавать ошибки не склонен. Упрям, недостаточно дисциплинирован. Во взаимоотношениях с товарищами проскальзывает резкость, попытка подчеркнуть свое мнимое превосходство...». Реакция вышестоящего начальства на эту аттестацию была следующей: «При надлежащем руководстве т. Кашкетин хороший работник. Недостатки его сгущены в аттестации». В 1936 г. (по другим данным в сентябре 1937 г.) уволен из ГУГБ НКВД по инвалидности (диагноз — шизоидный психоневроз, инвалид 3 группы) / М. Б. Рогачев «Операция по приказу 00409» в Ухто-Печорском ИТЛ. // Покаяние: Мартиролог. Т. 8. Ч. 2 / Сост. Е. А. Зеленская, М. Б. Рогачев. — Сыктывкар: Фонд «Покаяние», 2006. — С. 203.

32. В 1938–1939 гг., работая в аппарате ГУЛАГа НКВД СССР, Кашкетин провёл около восьми месяцев в командировках по лагерям. С января по апрель 1938 г. он находился в командировке в Воркуто-Печорском лагере НКВД, с сентября по декабрь 1938 г. — в Ухто-Ижемском лагере НКВД. В Коми АССР Кашкетин прибыл в качестве руководителя оперативной группы НКВД СССР для борьбы с троцкистами и для выполнения приказа НКВД СССР № 00409 от 1937 г. О том, чем непосредственно занимался Кашкетин в лагерях Коми АССР, дает представление его рапорт заместителю начальника 3 отдела Ухтпечлага НКВД М. Л. Клюшину: «Направляю Вам акт об исполнении ста семидесяти трех приговоров, сто семьдесят три выписки к акту и следственные дела. [...] Операция была проведена в обусловленном с Вами месте марта 1 дня 1938 г. в 9 час. 30 мин. и полностью закончена была в 19 час. 30 мин. того же 1 марта, т. е. за 10 часов. Никаких эксцессов или неполадок в процессе операции не было. К месту операции осужденные направлялись группами до 60 человек. Все годное лагерное обмундирование сохранено, описано, упаковано и хранится на кирпичном заводе. Чтобы не вызывать излишних кривотолков и догадок, это обмундирование целесообразно дать руднику уже после окончания всей операции. [...] Через агентуру приняты меры, чтобы развеять даже самые слабые подозрения...» // *Каминский Я. И.* «Минувшее проходит предо мною...»: Избранное из личного архива / Лит. запись Г. Л. Малиновой/. — Одесса: Аспект, 1995. — С. 96–97.

Всего в ходе командировки в Коми АССР под руководством Кашкетина было расстреляно около 3000 чел. 29 января 1938 г. в районе ручья Ухтарка, недалеко от пос. Чибью было расстреляно 122 заключенных (далее — з/к), 10 февраля — 88 з/к., 27 февраля — 156 з/к, 1 марта — в районе старого кирпичного завода Воркутинского лагпункта — 173 з/к, 4 марта в районе реки Ухтарка — 166

стован и 8 марта 1940 г. ВК ВС СССР приговорен к ВМН. Расстрелян. 16 декабря 2014 г. определением ВК ВС РФ признан не подлежащим реабилитиации. Лейтенант ГБ (1936 г.).

Кессельман Михаил Аркадьевич (Израилевич) (1898–?). Родился в г. Одессе. Из семьи кустаря-шмуклера (позуметчика). Родной брат **А. А. Арнольдова (Кессельмана)** и **С. И. Западного.** Окончил 2 класса еврейского казенного училища в г. Одессе. Член КП с июня 1925 г. До августа 1919 г. работал портным в г. Одессе, в дальнейшем на службе в РККА. В органах ГБ с марта 1921 г. С марта 1922 г. уполномоченный ГПУ Крымской АССР, в дальнейшем на разных должностях в аппарате ПП ГПУ-ОГПУ по Крымской АССР. В декабре 1931 — январе 1933 гг. врид. помощника и (с 1932 г.) заместитель начальника ОО ПП ОГПУ по Крыму, затем помощник начальника и заместитель начальника 5 отделения ОО ОГПУ СССР. В июле — августе 1934 г. заместитель начальника 5 отделения ОО ГУГБ НКВД СССР, затем начальник ОО УГБ УНКВД по Свердловской области. С сентября 1936 г. начальник ОО — 5 отдела УГБ УНКВД по ВСК, с февраля 1937 г. состоял в резерве назначения ОК НКВД СССР. В марте 1937 — январе 1938 гг. заместитель начальника 3 (КРО) отдела УГБ УНКВД по Московской области, в дальнейшем на работе в Наркомате лесной промышленности (НКЛП) СССР. С 1938 г. на работе в аппарате НКЛП СССР, в 1943–1944 гг. уполномоченный ГКО по дровяным заготовкам для железнодорожного транспорта в Чувашской АССР. О дальнейшей судьбе информация отсутствует. Капитан ГБ (1935 г.). Знак «Почетный работник ВЧК-ГПУ» (1933 г.).

Кларов-Соловейчик Михаил Яковлевич (1898–?). Образование начальное. Член КП с 1918 г. С декабря 1917 г. на службе в РККА: участник боев на Восточном фронте (против белочехов) и Южном фронте. С 1928 г. начальник ЭКО Днепропетровского окротдела ГПУ, в июле 1933 — январе 1934 гг. начальник ЭКО Харьковского облотдела ГПУ, затем начальник ЭКО Днепропетровского облотдела ГПУ. С июля 1934 г. начальник ЭКО УГБ УНКВД по Днепропетровской области, в дальнейшем (с июля 1935 г.) начальник Запорожского ГО НКВД. В марте 1936 — июле 1937 гг. начальник ТО — 6 отдела УГБ УНКВД по Днепропетровской области, затем начальник ДТО ГУГБ НКВД железной дороги им. Молотова (г. Чита). С августа 1937 г. начальник ДТО ГУГБ НКВД Московско-Донецкой железной дороги, в мае 1940 г. был отозван в распоряжение ГТУ НКВД СССР. С ноября 1940 г. инспектор ГУЛЖДС НКВД СССР, затем на работе в лагерной системе ГУЛАГа НКВД СССР (в Коми

з/к, 11 марта там же еще — 128 з/к, 21 марта — 319 з/к, 29 марта — 212 з/к, 14 апреля — 152 з/к, 25 апреля — 88 з/к // *Полещиков В. М.* За семью печатями: Из архива КГБ. — Сыктывкар: Коми кн. изд-во, 1995. — С. 10–28.

АССР). Капитан ГБ (1936 г.), подполковник ГБ. Орден Ленина (1945 г.), орден Красного Знамени (1945 г.), знак «Почетный работник ВЧК-ГПУ» (1938 г.), медаль «XX лет РККА» (1938 г.).



Клейнберг Ф. Г.

Клейнберг Фриц Гансович (1889–16.04.1938). Родился в Восточной Галиции (Австро-Венгрия). Из семьи рабочего-бурового мастера. Окончил гимназию в г. Дрогобыче (1908 г.). Член КП с марта 1920 г. В 1911–1914 гг. чернорабочий и помощник бурового мастера на нефтяных шахтах в г. Бориславе (Восточная Галиция), затем на службе в австро-венгерской армии: вольноопределяющийся, младший унтер-офицер 45 и 34 пехотных полков. В 1918–1920 гг. безработный, проживал в г. г. Дрогобыче и Одессе. В органах ГБ с февраля 1920 г. С октября 1925 г. начальник ОО ОГПУ 2 кавкорпуса (УВО), с марта 1928 г. в распоряжении ГПУ УССР, в дальнейшем (с апреля 1928 г.) начальник Черниговского окротдела ГПУ и ОО ОГПУ Корпуса войск путей сообщения. В июле 1929 — декабре 1929 гг. начальник Кимрского окротдела ОГПУ, с января 1930 г. начальник Омского окротдела-оперсектора ОГПУ, с сентября 1932 г. начальник Витебского оперсектора ГПУ. В июне 1934 — декабре 1936 г. начальник СПО ПП ОГПУ по Белоруссии-УГБ НКВД БССР, затем в распоряжении НКВД СССР (назначался на должность начальника СПО УГБ УНКВД по Кировской области, однако приказ о назначении был отменен). С января 1937 г. начальник 4 (СПО) отдела УГБ и помощник начальника УНКВД по Ивановской области. В апреле 1937 г. отстранен от занимаемой должности, 16 апреля 1937 г. арестован и этапирован в Минскую тюрьму НКВД. Умер в тюремной больнице. Капитан ГБ (1935 г.). Знак «Почетный работник ВЧК-ГПУ» (1933 г.).

Клибанов Давид Яковлевич (1906–10.02.1943). Родился в г. Екатеринославе. Член КП с 1930 г. С июня 1934 г. оперуполномоченный, с 1937 г. начальник 4 (СПО) отделения УГБ Запорожского ГО НКВД. В сентябре 1938 г. — 1939 гг. помощник начальника 4 отдела УГБ УНКВД по Днепропетровской области, в дальнейшем начальник 9 (сельскохозяйственного) отдела УГБ УНКВД по Днепропетровской области. Арестован 18 марта 1939 г. и 16–20 апреля 1940 г. ВТ войск НКВД Харьковского округа приговорен по ст. 206-17б УССР к 8 годам лишения свободы[33]. Срок наказания отбывал в Карагандинском ИТЛ

33. Из обзорной справки по архивно-следственному делу № 7148: «КЛИБАНОВ признан виновным в том, что он, будучи начальником 4 отделения

НКВД. Решением Президиума Верховного Совета СССР от 12 июня 1942 г. исполнение приговора было отсрочено до окончания военных действий, был направлен в действующую армию. С 1942 г. писарь-каптенармус 32 стрелкового полка 62 гвардейской стрелковой дивизии. Погиб в бою в Тосненском районе Ленинградской области. Похоронен в братской могиле в пос. Красный Бор Тосненского района Ленинградской области. Младший лейтенант ГБ (1936 г.), лейтенант ГБ, ефрейтор (на 1943 г.).

Ключкин Иосиф Ильич (1897–1966). Родился в г. Новозыбкове Черниговской губернии. Из семьи развозчика на пивном заводе, затем приказчика на лесных разработках. Окончил 3 класса начального училища (1912 г.) и ВПШ ОГПУ (1925 г.). Член КП с ноября 1918 г. С 1912 г. ученик-курьер в ссудно-сберегательном товариществе, ученик-курьер в обществе взаимного кредита (г. Новозыбков), с 1915 г. конторщик лесопромышленной конторы в г. Новозыбкове. С 1916 г. рядовой 59 пехотного Люблинского полка (г. Воронеж) и 2 пехотного Софийского полка, в 1917–1918 гг. рядовой и комиссар Новозыбковского партизанского отряда, затем на службе в РККА. В органах ГБ с мая 1919 г. С сентября 1925 г. помощник начальника ОО ОГПУ 2 червонного казачества кавалерийской дивизии (г. Проскуров) , с июля 1926 г. началь-

---

за период с марта по август месяцы 1938 г. заведомо необъективно проводил следствие... За июль месяц составил 89 следственных листов на арест лиц, без достаточно компрометирующих данных, понуждал подчиненных работников к представлению списков на лиц [с] предприятий Запорожья для ареста, в следственной работе допускал понуждение к подписи протоколов, записи по которым учинены им в противоречии с показаниями арестованных или вынужденных к показаниям на тяжкие обвинения в силу тяжелых камерных условий...

На предварительном следствии виновным себя признал, и пояснил, что свои действия он не считал преступными. В своем объяснении от 1 февраля 1939 года <...> КЛИБАНОВ пояснил: „Практика создания групповых дел, т. е. внесение в протоколы допросов обвиняемых неправдивых, подложных данных, которые давали возможность группировки в одно дело различных несвязанных между собой арестованных — создание липовых организаций относится к началу 1938 года".

Говоря о методе ведения допросов КЛИБАНОВ <...> писал: «таким методом являлось содержание арестованных в камерах №№ 8 и 9 тюрьмы Горотдела, не отвечающих по своим качествам элементарным требованиям содержания, 8-я камера не имеет окон, 9-я тесна и при содержании в них 20–21 и больше арестованных в каждой, они эти камеры превращались в „парилку", а если учесть, что арестованные в них в большинстве стояли, то достаточно было пребывания в такой камере в течение нескольких часов для получения желаемых показаний» // ГА Запорожской области. Ф. Р-5747. Уголовное дело № 9868. Л. 73–74.

ник ОО ОГПУ 15 Сивашской дивизии (г. Николаев), с октября 1928 г. начальник ОО ОГПУ 86 стрелковой дивизии (г. Артемовск). В декабре 1929 — мае 1930 гг. старший уполномоченный ОО ОГПУ УВО, затем начальник ОО ОГПУ лагерного сбора артиллерии УВО. В августе 1930 — августе 1932 гг. начальник ОО ОГПУ 8 кавдивизии и начальник Гайсинского РО ГПУ УССР, затем помощник начальника Киевского облотдела ГПУ и помощник начальника ОО ОГПУ 14 стрелкового корпуса. С января 1933 г. помощник начальника ОО Харьковского облотдела ГПУ и помощник начальника ОО ОГПУ 14 стрелкового корпуса, с октября 1933 г. начальник 3 отделения ОО ГПУ УССР. В июле 1934 — октябре 1937 гг. заместитель начальника ОО ГУГБ НКВД 45 мехкорпуса (г. Киев), затем начальник планового отдела Управления Тайшетского ИТЛ НКВД[34]. С мая 1939 г. заместитель начальника Управления Северного железнодорожного ИТЛ НКВД, с мая 1945 г. начальник Управления Северного железнодорожного ИТЛ НКВД-МВД. В июле 1950 — марте 1953 гг. начальник Управления Печорского ИТЛ МВД, затем начальник Управления Печорского железнодорожного строительства ГУЖДС МПС СССР. В октябре 1953 г. освобожден от занимаемой должности. В дальнейшем на пенсии, проживал в г. Пушкино Московской области. Капитан ГБ (1936 г.), подполковник ГБ (1943 г.), полковник ГБ (1945 г.). Орден Трудового Красного Знамени (1943 г.), орден Красного Знамени (1945 г.), орден Ленина (1945 г.), орден Отечественной войны 1-й степени (1946 г.), знак «Почетный работник ВЧК-ГПУ» (1932 г.).

Коган Александр Владимирович (1910–?). Родился в г. Дербенте Дагестанской области. Из семьи дамского портного-кустаря. В 1917–

34. В 1937 г. парткомом УГБ НКВД УССР Ключкину был вынесен строгий выговор с предупреждением «за притупление партийной и чекистской бдительности, знакомство с врагом народа». Причиной вынесения выговора стали обвинения в том, что он: «...работал в системе НКВД УССР и на протяжении шести лет до 1937 года поддерживал дружескую связь и знакомство с врагом народа — шпионом БРЖОЗОВСКИМ, бывшим начальником (*правильно — Бржезовский Юлиан Игнатьевич — до января 1937 г. помощник начальника ОО ГУГБ НКВД Киевского ВО и ОО УГБ НКВД УССР, затем заместитель начальника ОО ГУГБ НКВД Киевского ВО и заместитель начальника 5-го (ОО) отдела УГБ НКВД УССР, капитан ГБ. Расстрелян 21 августа 1937 г. — М. Т., В. З.*). Контрреволюционная связь КЛЮЧКИНА с БРЖОЗОВСКИМ расследованием не установлена. По данным Одесского УНКВД тесть КЛЮЧКИНА, КОСТЕНКО, проживающий в Одессе, в 1933 году подозревался в шпионаже. КЛЮЧКИН, приезжая в Одессу, бывал в семье своей тещи...». Этот «компромат» и стал причиной отстранения Ключкина от оперативной работы, и перевода на работу в систему ГУЛАГа НКВД / *Азаров О.* По тундре, по железной дороге... // Покаяние: Коми республиканский мартиролог жертв массовых политических репрессий. Т. 2. — Сыктывкар, 1999. — С. 164.

1922 гг. учился в высшем начальном училище в г. Уфе, находился на иждивении отца, затем окончил школу 2 ступени в г. Самаре. Член КП с 1936 г. С 1927 г. секретарь правления Самарского губсоюза кустарей и ремесленников-одиночек, с 1928 г. практикант при народном следователе 2 участка в г. Самаре. В органах ГБ с апреля 1928 г. С апреля 1931 г. инспектор орготдела АОУ ПП ОГПУ по СВК, с октября 1931 г. инспектор 4 группы ОК ПП ОГПУ по СВК. В апреле — декабре 1933 г. оперуполномоченный Оперода ПП ОГПУ по СВК, затем оперуполномоченный Сызранского опероектора ОГПУ-НКВД. С апреля 1935 г. оперуполномоченный 1 отделения СПО УГБ УНКВД по Куйбышевскому краю, с января 1937 г. врид. начальника 3 отделения 4 (СПО) отдела УГБ УНКВД по Куйбышевской области, затем начальник 8 отделения 4 отдела УГБ УНКВД по Куйбышевской области. В октябре 1937 — феврале 1938 гг. начальник 4 отделения 4 отдела УГБ УНКВД по Куйбышевской области, в дальнейшем начальник 3 отделения и одновременно врид. помощника начальника 4 отдела УГБ УНКВД по Куйбышевской области. С мая 1938 г. начальник 3 отделения и одновременно помощник начальника 4 отдела УГБ УНКВД по Куйбышевской области, затем (с мая 1938 г.) врид. начальника 4 отдела УГБ УНКВД по Куйбышевской области. В январе — апреле 1939 гг. начальник 2 (СПО) отдела УГБ УНКВД по Куйбышевской области. Арестован 24 апреля 1939 г. и 8 февраля 1940 г. ВК ВС СССР приговорен по ст. 193-17б УК РСФСР на 10 лет лишения свободы. Содержался в местах лишения свободы Архангельской области. 7 августа 1942 г. решением Президиума Верховного Совета СССР освобожден от дальнейшего отбытия наказания и направлен на фронт. Лейтенант ГБ (1936 г.). Знак «Почетный работник ВЧК-ГПУ» (1938 г.).

Коган Александр Михайлович (1901–22.01.1940). Родился в г. Мирогороде Полтавской губернии. Из семьи рабочего. Окончил гимназию и Институт народного хозяйства в Харькове. Член КП с 1919 г. (в 1924 г. исключался из КП на 3 месяца «за незаконное пользование трамвайным билетом»). В 1920–1922 гг. на службе в РККА. На 1929 г. секретарь наркома внутренних дел УССР (В. А. Балицкого). В 1931–1933 гг. секретарь 3 заместителя председателя ОГПУ СССР (В. А. Балицкого), в дальнейшем секретарь председателя ГПУ УССР. До декабря 1933 г. начальник Зиньковского РО ГПУ (Харьковская область), в дальнейшем уволен из ГПУ. До августа 1939 г. секретарь ГУЛАГа НКВД СССР. Арестован 26 августа 1939 г. и 21 января 1940 г. ВК ВС СССР приговорен к ВМН. Расстрелян. Реабилитирован ВК ВС СССР 24 октября 1956 г. Знак «Почетный работник ВЧК-ГПУ» (1932 г.).

Коган Израиль Абрамович (1904–?). Родился в г. Екатеринославе. Образование низшее. Член КП с 1926 г. В 1918–1920 гг. подручный токаря по металлу на фабрике металлоизделий в г. Екатеринославе.

В органах ГБ с 1921 г. С 1926 г. уполномоченный ОО ОГПУ 7 стрелкового корпуса (г. Днепропетровск), в 1929–1932 гг. начальник ОО ОГПУ 14 стрелкового корпуса (г. Киев), затем заместитель начальника политотдела (по работе с ОГПУ) МТС в Каховском районе Одесской области. С 1934 г. помощник начальника ОО ГУГБ НКВД 7 дивизии, затем (до 1938 г.) начальник ОО ГУГБ НКВД 15 стрелкового корпуса (г. Чернигов). С 1938 г. врид. начальника 5 (ОО) отдела УГБ УНКВД по Черниговской области, с 1938 г. заместитель начальника 6 (ТО) отдела УГБ НКВД УССР, в дальнейшем начальник конторы автомобильного транспорта Укрдорстройтреста ГУШОСДОРа НКВД СССР. В 1939–1940 гг. начальник 3 спецотдела УНКВД по Сумской области. С 1941 г. в ОО НКВД СССР, в 1942 г. начальник отделения ОО НКВД 62 армии Сталинградского фронта, на август 1943 г. — начальник ОКР «Смерш» 28 гвардейского стрелкового корпуса (Юго-Западный и 3-й Украинский фронты). Лейтенант ГБ (1936 г.), капитан ГБ, подполковник (1943 г.). Орден Красной Звезды (1942 г.)[35], 2 ордена Красного Знамени (1944 г., 1945 г.), орден Отечественной войны 2 степени (1944 г.), орден Отечественной войны 1 степени (1945 г.), медаль «XX лет РККА» (1938 г.), знак «Почетный работник ВЧК-ГПУ» (1934 г.).

Коган Лазарь Вениаминович (1902–07.03.1939). Родился в мест. Краснополье (Малостовка) Чериковского уезда Могилёвской губернии. Из семьи ремесленника (по другим данным — из семьи мелкого торговца). Окончил 4 классное высшее начальное училище в мест. Краснополье (1918 г.), окончил правовое отделение Ленинградского госуниверситета (1926 г.). Член КП с октября 1924 г. В сентябре 1919 — июне 1920 гг. секретарь райкома КСМ Белоруссии в мест. Краснополье. В органах ГБ с июня 1920 по сентябрь 1922 гг. (сотрудник Гомельской губернской ЧК, сотрудник политбюро при Чериковском уездном управлении РКМ (Могилёвская губерния)). С сентября 1922 г. студент

35. Из наградного листа на И. А. Когана: «Тов. КОГАН, находясь на фронте с начала отечественной войны, проявил себя как решительный и стойкий коммунист-чекист. В 1941 г., будучи в окружении, вел себя достойно и мужественно, организовывая командный состав и бойцов разрозненных частей, с боями прорывал кольцо окружения. Тов. КОГАН проделана большая работа по очистке штабов от преступного, разложившегося элемента и неспособного обеспечить выполнение боевых приказов командования армии. Беспрерывно находясь в районе боевых действий города Сталинграда, вскрытием недочетов и своевременным их устранением содействует командованию армии в успешном руководстве операциями по разгрому врага. КОГАН делу партии ЛЕНИНА-СТАЛИНА и Социалистической родине предан» / Общедоступный электронный банк документов «Подвиг Народа в Великой Отечественной войне 1941–1945 гг.» [электронный ресурс] // http://podvignaroda.mil.ru/

правового отделения Петроградского госуниверситета, одновременно являлся секретным сотрудником-резидентом Петербургского губотдела ГПУ, в дальнейшем на службе в РККА: политрук 22 полка 8 стрелковой дивизии (Западный фронт). С октября 1924 г. вновь на работе в органах ГБ: уполномоченный ПП ОГПУ по ЛВО, сотрудник аппарата ПП ОГПУ по Ленинградской области. В июле 1934 — марте 1935 гг. начальник 4 отделения СПО УГБ УНКВД по Ленинградской области, затем заместитель начальника 4 отделения СПО ГУГБ НКВД СССР. С июня 1935 г. помощник начальника 7 отделения СПО ГУГБ НКВД СССР, помощник начальника отделения 4 (СПО) отдела ГУГБ НКВД СССР[36], с 1937 г. начальник 14 отделения 4 отдела ГУГБ НКВД СССР. В июле — октябре 1937 г. начальник 2 отделения 4 отдела ГУГБ НКВД СССР, затем сотрудник для особых поручений (на правах начальника отделения) 4 отдела ГУГБ НКВД СССР — 4 отдела 1 Управления НКВД СССР, с сентября 1938 г. сотрудник для особых поручений 2 (СПО) от-

36. В октябре 1936 г. Л. В. Коган обратился с личным письмом в адрес наркома внутренних дел Ежова с жалобой на руководство СПО ГУГБ НКВД СССР. В своем письме он описал случаи непочтительного отношения чекистов к высшему руководству партии и государства — В. М. Молотову и К. Е. Ворошилову. По словам Когана, летом 1935 г. «по делу о немецких контрреволюционных формированиях» была осуждена воспитательница дочери В. М. Молотова — некая Мария Штауб. Находясь в лагере, она обратилась с письмом к жене Молотова — Полине Жемчужиной, в дальнейшем это письмо было переслано в адрес Ягоды. Одновременно Молотов направил телеграмму в адрес наркома, в которой выразил сомнение в законности осуждения Штауб («в отношении Штауб допущена ошибка»). Через Ягоду текст этой телеграммы оказался у И. В. Штейна (непосредственного начальника Когана), который распорядился составить справку по дулу Штауб, но сделать её «похлеще, чтобы отбить у Молотова охоту лезть в наши дела». Нечто подобное Коган слышал и в отношении Ворошилова, и тот тоже, по словам Штейна, «...плохо к нам [НКВД] относится».

Сообщая об этих фактах, Коган вопрошал: «Я не могу о них [фактах] больше молчать, потому что с Вашим приходом т. Ежов в НКВД — мы, маленькие работники Народного Комиссариата, почувствовали себя равноправными членами нашей партии, сынами нашего Великого Сталина. А нам, ведь, в продолжение ряда лет вдалбливали в голову, нам вселяли в сознание противоположность Центральному комитету нашей партии. <...> Остается ответить на один вопрос: почему я молчал об этом до сих пор? Потому, что нам неоднократно, после такого рода разговоров — заявляли: „Помни, я этого не говорил. Если кому-либо скажешь — я откажусь, а мне поверят больше, чем тебе". Такова была система» // РГАСПИ. Ф. 82. Оп. 2. Д. 897. Л. 9–10. [письмо опубликовано на блог-платформе «Живой журнал» [электронный ресурс] / http://lost-kritik.livejournal.com/44014.html]

дела ГУГБ НКВД СССР. 14 ноября 1938 г. арестован и 7 марта 1939 г. ВК ВС СССР приговорен к ВМН. Расстрелян. Не реабилитирован. Капитан ГБ (1935 г.), майор ГБ (1937 г.). Орден Ленина (1937 г.), знак «Почетный работник ВЧК-ГПУ» (1933 г.).

Коган (Каганов) Лазарь Иосифович (1889–03.03.1939). Родился в г. Красноярске (по другим данным — в селе Еловка Красноярского уезда Енисейской губернии). Из семьи купца 1 гильдии (мехоторговца). Окончил 4 класса гимназии (экстерном), в 1907 г. учился в Берлинской частной технической школе. Член КП с августа 1918 г. (в 1905 г. состоял в Красноярской организации РСДРП(б), выполнял технические задания, но выбыл «...механически ввиду потери организационной связи после бегства из-под ареста», в 1906–1918 гг. состоял в партии анархистов-коммунистов). В 1905 г. арестован полицией за участие в вооруженном восстании в г. Красноярске, был судим судебной палатой и приговорен к заключению в колонию для малолетних преступников. В 1906 г. освобожден из колонии (по другим данным — бежал), затем был отправлен отцом на учебу в г. Берлин, вскоре вернулся в Россию. В мае 1907 г. примкнул к боевой группе анархистов-коммунистов, действующей в г. Елисаветграде Херсонской губернии, участвовал в серии экспроприаций. В декабре 1907 г. арестован полицией и 3 сентября 1908 г. по решению Киевского военно-окружного суда «за принадлежность к Полтавской группе анархистов-коммунистов и нападение на магазины» приговорен к смертной казни. Позднее смертная казнь была заменена бессрочной каторгой по причине несовершеннолетия подсудимого. Срок наказания отбывал в Елисаветградском и Херсонском каторжных централах. С 1917 г. помощник председателя Гуляйпольского районного Военно-революционного Совета, в 1918 г. входил в анархическую группу «Набат», сотрудничал с атаманом Н. А. Григорьевым, затем перешел на работу редактора газеты «Известия» организации РКП(б) в г. Херсоне, одновременно поддерживал связи с анархистам-набатовцами. С декабря 1918 г. на службе в РККА. В органах ГБ с июля 1920 г. В 1922–1923 гг. начальник Черноморского окротдела ГПУ[37] (Кубано-Черноморская область), затем заместитель началь-

37. Из партийной характеристики на Л. И. Когана: «...1. Оценка прежней работы. Тов. Коган известен Черокрпарткому с мая месяца 1922 г. в качестве начальника Черокрполитотделения ГПУ. Умел быстро ориентироваться в Черноморской обстановке и овладеть руководством работы. С парторганизацией не терял контакт и был дисциплинированным её членом. 2. Оценка работы по занимаемой должности. Тов. Коган продолжает оставаться и до сих пор в должности ЧОПО ГПУ. Безусловно руководить работой умеет и подбирать работников. Проявляет инициативу в работе. Неизменно дисциплинирован, не теряет контакта с парторганизацией. На большую работу пока необходимость не



Коган Л. И.

ника Дагестанского облотдела ОГПУ. С октября 1925 г. врид. начальника АОУ ПП ОГПУ по СКК, с января 1926 г. начальник части по охране границы ГУПО и (с января 1927 г.) врид. помощника и помощник начальника ГУПО и войск ОГПУ СССР. В январе — июне 1930 г. помощник начальника ОО ОГПУ СССР, затем начальник УЛАГа ОГПУ СССР. В дальнейшем (с октября 1930 по май 1932 гг.) начальник ГУЛАГа ОГПУ СССР, одновременно (в ноябре 1931 — августе 1933 гг.) начальник Управления строительства Беломоро-Балтийского водного пути (канала) ОГПУ. В мае 1932 — августе 1936 гг. начальник Управления строительства канала «Москва-Волга» ОГПУ-НКВД СССР. В августе 1936 г. освобожден от занимаемой должности и уволен в запас. С августа 1936 по декабрь 1937 гг. 2 заместитель наркома лесной промышленности СССР. Арестован 31 января 1938 г. и 2 марта 1939 г. ВК ВС СССР приговорен к ВМН[38]. Расстрелян. Реабилитирован ВК ВС СССР 24 ноября 1956 г. Старший майор ГБ (1935 г.). Орден Ленина (1933 г.), орден Красного Знамени (1928 г.), орден Трудового Красного Знамени Узбекской ССР (1929 г.), орден Красной Звезды (1937 г.), 2 знака «Почетный работник ВЧК-ГПУ» (1924 г., 1933 г.).

выявлена, также на низовую. 3. Марксистская подготовка. Систематического марксистского образования нет, но имеет теоретические знания, добытые путем самообразования и чтением книг. Может дать оценку политической обстановки, руководствуясь марксистскими выводами, читать доклады для малоподготовленной аудитории по элеметарным вопросам марксистской грамоты. Самостоятельных трудов не имеет, но владеет пером. Не дурной оратор. 4. Личные качества. В революционных убеждениях устойчив, коммунистически выдержан, энергичен и инициативен, тверд в проведении решений. Умеет учесть опыт прошлой работы и сделать соответствующие выводы. Хороший искренний товарищ, вне подозрений к склоке. Имеет ораторские и административные данные...» // ЛАА. Партийная характеристика на члена РКП(б) Л. И. Когана.

38. Из заключения Главного военного прокурора СССР в отношении Л. И. Когана: «Коган признан виновным в том, что он с 1930 года являлся участником антисоветской террористической организации, существовавшей в системе НКВД. В 1936 году, будучи заместителем наркома лесной промышленности СССР, Коган совместно с участниками антисоветской организации, действовавшей в системе Наркомлеса СССР, проводил подрывную деятельность, направленную на дезорганизацию капитального строительства в Наркомлесе и на срыв лесозаготовок» // Архив ВК ВС РФ. Определение ВК ВС СССР № 4н — 016737/56 в отношении Когана Л. И.

Когенман Самуил Моисеевич (Соломон Меерович). (1898–1981). Член КП. В феврале — мае 1924 гг. начальник 6 отделения ЭКУ ОГПУ СССР, затем на работе в аппарате ЭКУ ОГПУ СССР. С декабря 1928 г. начальник ЭКО Тверского губотдела-окротдела ОГПУ, затем на работе в центральном аппарате ОГПУ СССР. До июня 1932 г. помощник начальника 1 отделения ОК ОГПУ СССР, затем начальник 7 отделения ОК ОГПУ СССР. В дальнейшем на работе в ЭКУ ОГПУ: помощник начальника 2 отделения ЭКУ ОГПУ СССР, с июля 1934 г. помощник начальника и врид. начальника 2 отделения ЭКО ГУГБ НКВД СССР. В феврале — мае 1935 г. начальник 5 отделения ЭКО ГУГБ НКВД СССР, затем начальник 8 отделения ЭКО ГУГБ НКВД СССР. С ноября 1936 г. сотрудник ЭКО-КРО ГУГБ НКВД СССР, в 1937–1938 гг. начальник 15 отделения 3 (КРО) отдела ГУГБ НКВД СССР. В дальнейшем на работе в аппарате ГУЛАГа НКВД СССР, в 1941–1950 гг. помощник начальника и заместитель начальника оперативного отдела, начальник 1 отдела ГУЛАГа НКВД СССР. Капитан ГБ (1935 г.), полковник.



Козельский Б. В.

Козельский Борис Владимирович (Голованевский Бернард Вольфович[39]) (1902–02.01.1936) Уроженец г. Проскурова Подольской губернии. Из семьи типографского рабочего. Окончил 7 классов Киевского коммерческого училища (1919 г.). Член КП с 1931 г. (ранее состоял в КП, но в 1921 г. был исключен за пассивность). В 1918–1919 гг. на учебе в г. Киеве, одновременно работал корректором и репетитором. В 1919–1921 гг. на службе в РККА. В органах ГБ с сентября 1921 г. В мае 1925 — январе 1927 гг. уполномоченный и врид. начальника 2 отделения СО ГПУ УССР, затем начальник 2 отделения СО ГПУ УССР. С января 1930 г. врид. помощника СО ГПУ УССР, в апреле 1931 — декабре 1933 гг. помощник начальника СПО ГПУ УССР. В дальнейшем врид. начальника СПО ГПУ-СПО УГБ НКВД УССР, с ноября 1934 г. начальник СПО УГБ НКВД УССР. Покончил жизнь самоубийством (застрелился в рабочем кабинете)[40]. Майор ГБ (1935 г.). Орден Трудового

39. В октябре 1921 г. сменил фамилию в связи с переходом на секретную работу в отделение по борьбе с бандитизмом ВУЧК.

40. Осенью 1935 г. сотрудники СПО УГБ НКВД УССР начали следствие по делу т. н. «Боевой троцкистской террористической организации», во главе которой якобы стояли профессора М. А. Нирчук и М. И. Мухин. Козельский и начальник 1-го отделения СПО С. С. Брук приказали следователям Б. И. Борисову-Когану, З. Н. Глебову-Юфе, М. А. Григоренко, Н. Д. Грушевскому и Я. Л. Грозному-Левчинскому особо «не зарываться вглубь» и запретили без их разрешения

Красного Знамени УССР (1932 г.) 2 знака «Почетный работник ВЧК-ГПУ» (V, XV).

Колпакчи Исаак Юдович (Иудович) (1896–03.1966). Родился в г. Геническе Мелитопольского уезда Таврической губернии в семье мещанина (мелкого торговца). Окончил 4 класса реального училища в г. Геническе (1908 г.). Член КП с 1919 г. С 1908 г. копировщик частной фотографии в г. Геническе, с 1910 г. копировщик частной фотографии (г. Одесса), с 1912 г. копировщик частной фотографии, в г. Тирасполе. В 1916–1918 гг. на военной службе, затем на службе в РККА: рядовой

фиксировать любые фамилии. Однако ситуация стала неожиданно выходить из-под контроля, после того как на основании показаний, полученных от арестованных украинских ученых, сотрудники СПО ГУГБ НКВД СССР вышли на след мнимой крупной троцкистской организации, имеющей многочисленные филиалы по всей стране. Последовали аресты в Горьком, Москве и других городах СССР.

Эта ситуация напугала Козельского. Он понял, что дело разворачивается не по его сценарию и в круг подозреваемых попадают близкие ему люди. Как показал позже Н. Л. Рубинштейн, начальник СПО ГУГБ НКВД УССР прибежал к своему шефу, схватился за голову и заорал: «Всеволод Аполлонович, арестуйте меня, что я наделал!». Балицкий стал успокаивать подчиненного, подчеркивая, что тот нервничает из-за тяжелой болезни сына, и предложил подлечиться.

В январе 1936 г. из Москвы пришла информация об аресте преподавателя истории Горьковского педагогического института и по совместительству «эмиссара Троцкого» В. П. Ольберга. Это обстоятельство еще больше напугало Козельского. Прочитав телеграмму об аресте Ольберга, Козельский заявил Бруку: «Теперь видишь? Мои опасения подтвердились, дело идет к развязке!».

На следующий день в служебном кабинете Козельского прозвучал выстрел. Руководство республиканского НКВД решило особо не распространяться о подробностях самоубийства начальника СПО, сконцентрировавшись на версии о неких «семейно-бытовых дрязгах». Несмотря на негласное сопротивление врачей из Санитарного отдела НКВД УССР была распространена версия, что причиной самоубийства стали болезнь сифилисом, сильное нервное расстройство, вызванное беспощадной борьбой «с врагами народа» и тяжелой болезнью сына. Ближе всех к истине был один из подчиненных Козельского — С. С. Брук, так объяснивший причину самоубийства своего начальника: «Интеллигент вонючий, испугался!».

Уже в 1937 г. было установлено, что Козельский был близок к одному из крупных троцкистов, бывшему ответственному работнику ГПУ УССР Я. А. Лившицу. Из выступления В. А. Балицкого на пленуме ЦК КП(б) Украины 17 марта 1937 г.: «Лившиц сознался, что в 1931–1932 гг. имел беседу с Козельским. Козельский давал ему читать бюллетень оппозиции...» // ЦГАООУ. Ф. 1. Оп. 1. Д. 531. Л. 74–75.

13 стрелкового полка 4 пехотной дивизии, рядовой партизанских отрядов Попова и Г.Котовского в Тираспольском уезде Херсонской губернии. В органах ГБ с марта 1919 г.: член Тираспольской уездной ЧК, с августа 1919 г. вновь на службе в РККА. В декабре 1919 г. возвращен на работу в органы ГБ: сотрудник Тамбовской губернской ЧК, с мая 1920 г. сотрудник СО Тираспольской уездной ЧК, с июля 1921 г. сотрудник Первомайской уездной ЧК. В дальнейшем на разных должностях в органах ГПУ Украины. С января 1927 г. начальник СОО Черниговского окротдела ГПУ, с сентября 1930 г. начальник Павлоградского РО ГПУ (УССР). В январе — октябре 1932 г. начальник Херсонского ГО ГПУ, затем начальник ОК Черниговского облотдела ГПУ. С ноября 1932 г. начальник отделения ДТО ОГПУ Южной железной дороги (г. Харьков), с июля 1934 г. начальник отделения ДТО ГУГБ НКВД Южной железной дороги. С января 1935 г. начальник отделения ДТО ГУГБ НКВД на станции Днепропетровск, затем (с 1935 г.) оперуполномоченный ТО УГБ УНКВД по Днепропетровской области. В сентябре 1937–1938 гг. начальник 5 отделения ДТО ГУГБ НКВД Сталинской железной дороги (г. Днепропетровск), затем заместитель начальника 1 отделения ДТО ГУГБ НКВД Западной железной дороги (г. Смоленск). С августа 1941 г. начальник отделения ТО НКВД-НКГБ Западной железной дороги (г. г. Вязьма, Москва), с мая 1944 г. начальник отделения ТО НКГБ Московско-Курской железной дороги, с апреля 1945 г. начальник отделения ТО НКГБ-МГБ на станция Москва-Савеловская Ярославской железной дороги. В марте 1947 г. уволен из МГБ на пенсию, проживал в г. Москве. Старший лейтенант ГБ (1936 г.), капитан ГБ (1942 г.), подполковник ГБ (1943 г.). Орден Ленина (1945 г.), орден Красного Знамени (1944 г.), знак «Почетный работник ВЧК-ГПУ» (1938 г.), медаль «ХХ лет РККА» (1938 г.).

Кононович Владимир Маркович (1901–21.08.1937). Уроженец г. Слонима Гродненской губернии. Из семьи кустаря. Образование низшее. Член КП с 1919 г. В органах ГБ с декабря 1918 г. В январе — ноябре 1929 гг. врид. заместителя начальника ОО ОГПУ 8 стрелковой дивизии (БВО), заместитель начальника ОО ОГПУ 7 кавдивизии (БВО), затем заместитель начальника ОО ОГПУ 64 дивизии (БВО). В дальнейшем помощник начальника Великолуцкого оперсектора ОГПУ, с июня 1934 г. начальник Великолуцкого РО ОГПУ и начальник ОО ОГПУ 43 стрелковой дивизии. В июле 1934 — январе 1935 гг. начальник Великолуцкого РО НКВД и начальник ОО УГБ НКВД 43 стрелковой дивизии, затем помощник начальника ОО УГБ УНКВД по Ленинградской области. С декабря 1936 г. помощник начальника КРО — 3 отдела УГБ УНКВД по Ленинградской области. Арестован 18 мая 1937 г. в г. Ленинграде, впоследствии этапирован для следствия в г. Москву. 21 августа 1937 г. Комиссией НКВД, Прокурора СССР и председателя ВК ВС СССР приговорен к

ВМН. Расстрелян. Реабилитирован 18 июля 1956 г. ВК ВС СССР. Капитан ГБ (1936 г.). 2 знака «Почетный работник ВЧК-ГПУ» (1931 г., 1937 г.).

Конрадов Михаил Веньяминович (1898–1973). Член КП с 1930 г. С сентября 1930 г. начальник АОУ ПП ОГПУ по ВСК, с сентября 1931 г. начальник отдела по делам спецпереселенцев ПП ОГПУ по ВСК, с июня 1932 г. помощник начальника отдела связи ОГПУ СССР. В декабре 1933 — сентябре 1933 гг. помощник начальника ХОЗО ОГПУ-ХОЗО АХУ ОГПУ СССР, в дальнейшем заместитель начальника ХОЗО АХУ НКВД СССР. С марта 1935 г. начальник ХОЗО АХУ НКВД СССР, в феврале 1936 г. освобожден от занимаемой должности и назначен начальником Водно-транспортного отдела ГУГБ НКВД Московско-Окского бассейна. В августе 1936 г. откомандирован в ОК НКВД СССР, затем зачислен в резерв назначения ОК НКВД СССР, в ноябре 1936 — сентябре 1938 гг. начальник Отдела трудовых поселений (ОТК) ГУЛАГа НКВД СССР, и по совместительству (с мая 1937 г.) начальник отдела снабжения ГУЛАГа НКВД СССР. В сентябре 1938 — январе 1939 гг. начальник Управления строительства № 211 и ИТЛ ГУЛАГа НКВД СССР (Винницкая область), затем заместитель начальника и (с мая 1939 г.) начальник Отдела трудпоселений и заместитель начальника Управления исправительно-трудовых колоний и трудпоселений ГУЛАГа НКВД СССР. С августа 1941 г. заместитель начальника Отдела спецпоселений НКВД СССР, в июне 1943 г. освобожден от занимаемой должности, в дальнейшем заместитель начальника УНКВД-УМВД по Тульской области, начальник спецотдела 2 Управления УСВИТЛ МВД. В 1954 г. из МВД уволен. Старший лейтенант ГБ (1936 г.), капитан ГБ (1940 г.), подполковник ГБ (1943 г.). Орден Ленина (1945 г.), орден Красного Знамени (1945 г.), знак «Почетный работник ВЧК-ГПУ» (1932 г.).

Конторович Александр Лазаревич (1895–?). Родился в г. Томске. Член КП с 1920 г. (в 1917 г. состоял в партии эсеров-максималистов). В 1931–1934 гг. заместитель начальника Управления ИТУ ВСК, затем заместитель начальника ОМЗ УНКВД по Западной области. С августа 1936 г. заместитель начальника ОМЗ УНКВД по Куйбышевскому краю — Куйбышевской области, с ноября 1937 г. врид. начальника ОМЗ УНКВД по Куйбышевской области. В ноябре 1937 — феврале 1939 гг. заместитель начальника ОМЗ УНКВД по Куйбышевской области, затем врид. начальника ОМЗ УНКВД по Куйбышевской области. Арестован 26 февраля 1939 г. и 4 марта 1940 г. ОСО при НКВД СССР приговорен «за участие в антисоветской контрреволюционной троцкистской организации» к 8 годам лишения свободы[41]. Срок наказания отбывал в Крас-

41. Виновным Конторович себя не признал, заявляя, что его оклеветали свидетели. Из обвинительного заключения на А. Л. Конторовича: «...Принад-

ноярском ИТЛ НКВД и Печорском ИТЛ НКВД-МВД. В феврале 1947 г. освобожден из мест лишения свободы по отбытию срока наказания. 12 июня 1956 г. ВТ Приволжского ВО реабилитирован.

Корнев (Капелюс) Марк Борисович (1900–02.03.1939). Родился в мест. Петроверовка Тираспольского уезда Херсонской губернии в семье кустаря-мелкого торговца. Окончил 2-классное министерское земское училище (1912 г.) и вечерние общеобразовательные курсы в г. Одессе (1918 г.). Член КП с сентября 1918 г. В органах ГБ с мая 1920 г.[42]. В ноябре 1924 — марте 1927 гг. начальник Молдавского облотдела ГПУ,

---

лежал к контрреволюционной организации в Восточно-Сибирском УИТУ и к антисоветской заговорщической организации в УНКВД по Куйбышевской области... Им велась вредительская деятельность по дезорганизации административной, производственно-хозяйственной работы мест заключения..., что привело к полному разложению охраны и заключенных, свободному их передвижению, незаконным откупам и разбазариванию государственного имущества, срыву строительства [...]. В 1919–1920 гг. [...] вступил в сотрудничество с белогвардейской контрразведкой (давал информацию о красногвардейских и партизанских отрядах), информировал о политических настроениях заключенных, находясь в Зейской тюрьме...» // ОРАФ УФСБ по Самарской области. Архивное уголовное дело № П-5726 на Конторовича А. Л. Л. 251–253.

В начале следствия Конторовича также обвиняли в «предательской деятельности» во время его пребывания под арестом в Зейской контрразведке в 1919–1920 гг. «...в результате которой погибли 16 комиссаров Центросибири — Яковлев, Лыткин, Попов и др.». В дальнейшем следователи УНКВД исключили этот пункт из обвинительного заключения на А. Л. Конторовича // ОРАФ УФСБ по Самарской области. Архивное уголовное дело № П-5726 на Конторовича А. Л. Л. 2–3.

42. Из архивного личного дела М. Б. Корнева (Капелюса): «С 24.05.1920 г. — заведующий секретным подотделом, Балта, Одесской губернии; с 25.08.1920 г. — заведующий секретным подотделом, Тирасполь, Одесской губернии; с 03.05.1921 г. — начальник АО Одесской губ. ЧК; с 08.06.1921 г. — член Коллегии и зампредседателя Одесской губернской ЧК с совмещением обязанностей начальника СОО; с 15.07.1921 г. — зампредседателя Одесской губернской. ЧК по общей работе; с 12.08.1921 г. — председатель Балтской УЧК; с 25.08.1921 г. — председатель Тираспольской УЧК; с 03.12.1921 г. — начальник ОО и член Коллегии Одесской губернской ЧК; с 08.12.1921 г. — начальник ЭКО Одесской губернской ЧК; с 22.12.1921 г. — врид. заместителя председателя Одесской губернской ЧК с совмещением должности начальника ЭКО; с 05.01.1922 г. — заместитель начальника СО СОЧ Одесской губернской ЧК; с 10.01.1922 г. — начальник СОЧ и заместитель начальника ОО № 3 по охране румынской границы; с 29.04.1922 г. — начальник уездного отдела ГПУ, Балта; с 27.07.1923 г. — откомандирован в Одесский губотдел ГПУ; с 19.09.1923 г. — начальник Николаевского окротделения ГПУ, Одесская губерния; с 31.10.1924 г. — откомандирован в АМССР; с 27.11.1924 г. — замести-

одновременно нарком внутренних дел Молдавской АССР и (в августе 1925 — марте 1927 гг.) уполномоченный ГПУ УССР при СНК Молдавской АССР. С мая 1927 г. начальник Винницкого окротдела ГПУ, с февраля 1930 г. начальник ГУ милиции при СНК УССР. В мае — декабре 1931 гг. начальник Кременчугского окротдела ГПУ, начальник Николаевского ГО ГПУ и одновременно начальник ОО ОГПУ 15 Сивашской дивизии, затем начальник Полтавского оперсектора ГПУ. С февраля 1932 г. заместитель начальника ОК ГПУ УССР, с октября 1932 г. слушатель курсов ВРС ОГПУ СССР. В марте 1933 — июле 1934 гг. заместитель начальника Донецкого облотдела ГПУ, затем заместитель начальника УНКВД по Донецкой области. С сентября 1934 г. состоял в особом резерве НКВД УССР, одновременно председатель спецколлегии Верховного Суда УССР, с октября 1935 г. начальник-комиссар Киевской межкраевой школы УГБ НКВД УССР. В феврале — июле 1937 г. начальник УНКВД по Молдавской АССР, одновременно в июле 1937 г. председатель «тройки» при УНКВД по Молдавской АССР. В дальнейшем (с июля 1937 г.) начальник УНКВД по Черниговской области и (по совместительству) председатель «тройки» при УНКВД по Черниговской области. В феврале 1938 г. откомандирован в распоряжение НКВД СССР[43], с апреля 1938 г. помощник наркома внутренних дел БССР (по отделам, не входящим в УГБ). 20 июня 1938 г. арестован и 2 марта 1939 г. ВК ВС СССР приговорен по ст. ст. 58-1а, 58-8 и 58-11 УК РСФСР к ВМН. Расстрелян. Определением ВК ВС РФ от 12 ноября 2013 г. признан не подлежащим реабилитации. Капитан ГБ (1936 г.), майор ГБ (1937 г.). Орден Красной Звезды (1937 г.), знак «Почетный работник ВЧК-ГПУ» (1931 г.).

Корсаков (Цейтлин) Георгий Аркадьевич (1901–1984). Родился в г. Борзна Черниговской губернии[44]. Из семьи купца 2 гильдии. Окон-

тель уполномоченного ГПУ УССР при СНК АМССР; с 01.08.1925 г. — уполномоченный ГПУ при ЦИК АМССР» // ЦГАВОВУ. Ф. 288. Оп. 7. Д. 762. Л. 4–5.

43. По словам бывшего наркома внутренних дел УССР А. И. Успенского 17 января 1938 г. на оперативном совещании в Киеве М. Б. Корнев спросил у Н. И. Ежова, как быть с калеками и стариками, которых свозят со всех областей в черниговскую тюрьму, и которые лимитируют оперативную работу, поскольку некуда размещать новых арестованных. Ежов буквально ответил так: «Эх вы, чекист! Вывезите их всех в лес и расстреляйте. Кому они нужны!». Корнев засомневался в правильности этой директивы и поделился своими мыслями после совещания с сослуживцами. Об этом донесли Ежову, и тот приказал немедленно снять начальника УНКВД по Черниговской области с должности // ОГА СБУ, Чернигов. Д. 17741-ФП. Л. 265.

44. По другим данным Г. А. Корсаков родился в мест. Березино Игуменского уезда Минской губернии.

чил гимназию в г. Харькове (1919 г.) и комвуз. Член КП с декабря 1936 г. (в 1920–1922 гг. состоял в КП, механически выбыл как не прошедший чистку). В органах ГБ с января 1921 по октябрь 1923 гг. и с августа 1928 г. В августе 1928 — октябре 1930 гг. уполномоченный и старший уполномоченный ЭКУ ГПУ УССР, затем начальник отделения ЭКО Сталинского опероектора ГПУ. С ноября 1931 г. начальник оперотделения ПП ОГПУ по Западной области, с октября 1933 г. начальник инспекции резервов ПП ОГПУ по Западной области. В июле 1934 — декабре 1937 гг. начальник инспекции резервов-отдела резервов УНКВД по Западной (Смоленской) области, затем начальник ОМЗ УНКВД по Смоленской области. В августе 1938 г. откомандирован в распоряжение Дальстроя НКВД СССР, с сентября 1938 г. заместитель начальника Южного горно-промышленного управления Дальстроя НКВД СССР, с января 1939 г. начальник Управления морского транспорта Дальстроя НКВД СССР. С марта 1940 г. врио. заместителя и второй заместитель начальника (по лагерю) Дальстроя НКВД, в ноябре 1945 — ноябре 1947 гг. заместитель начальника Управления Богословского ИТЛ НКВД и строительства алюминиевого завода, в дальнейшем управляющий Всесоюзного транспортного треста «Золототранс» Северного горного управления МВД. С марта 1949 г. заместитель начальника (по транспорту и снабжению) Дальстроя МВД, одновременно в январе — сентябре 1950 г. начальник треста «Колымснаб» МВД, с августа 1951 г. начальник строительного района Управления Белореченского ИТЛ и строительства Кировского химического завода МВД СССР. В июле 1952 г. уволен из органов МВД по болезни (в январе 1954 г. формулировка увольнения была изменена — уволен по фактам дискредитации). 5 января 1954 г. решением Постановления СМ СССР № 1892-868сс лишен генеральского звания «...в связи с совершенными проступками, несовместимыми с высоким званием генерала»[45]. Лейтенант ГБ (1936 г.), старший лейтенант ГБ (1939 г.), капитан ГБ (1941 г.), комиссар ГБ (1943 г.), генерал-майор (1945 г.). Орден «Знак Почета» (1941 г.), орден Ленина (1943 г.),

45. Корсаков был обвинен в том, что в период работы в УНКВД по Смоленской области, будучи сотрудником Рославльской опергруппы НКВД, допускал в следственной работе нарушения революционной законности, фальсифицировал следственные материалы и незаконно арестовывал ни в чем не повинных людей. В последующем путем фальсификации следственных материалов и применения к арестованным мер физического воздействия, от большинства из них работниками этой опергруппы (в том числе и Корсаковым) были получены признательные показания в совершении тяжких государственных преступлений // *Илькевич Н.* Фальсификация следствия органами госбезопасности в 1937–1938 гг. Методы и приёмы. Документы. Палачи и жертвы. — Смоленск: Край Смоленский, 2013. — С. 158, 165, 179.

орден Трудового Красного Знамени (1945 г.), орден Красного Знамени (1945 г.), орден Красной Звезды (1945 г.).



Кочергинский Г. И.

Кочергинский Георгий Израилевич (1898–20.10.1939). Родился в Риге. Из семьи багорщика лесосплавного завода. Сдал экстерном экзамены за 7 классов гимназии (1916 г.), в 1916–1917 гг. вольнослушатель Рижского политехнического института в г. Москве. Член КП с сентября 1917 г. В 1915–1916 гг. помощник и участковый электромеханик на Рижской городской электростанции, затем механик по упаковке спичек на кустарной фабрике в г. Москве. С 1917 г. работник Рижской городской электростанции, в дальнейшем сотрудник военкомата в г. Риге. В январе 1918 — мае 1921 гг. на службе в РККА, затем на работе в органах ГБ. С марта 1924 г. начальник Ялтинского погранотряда ГПУ, в августе — сентябре 1925 г. помощник начальника (по оперативной части) ЧПО ГПУ Крымской АССР, затем и.д. помощника начальника ЧПО (по СОЧ) Приморского облотдела ОГПУ. В мае 1926 — августе 1927 гг. резидент ОГПУ на станциях Манчжурия и Хайдар (Китай), затем в резерве назначения АОУ ПП ОГПУ по ДВК. С ноября 1927 г. старший уполномоченный КРО, начальник КРО и врид. заместителя начальника Адыгейско-Черкесского облотдела ОГПУ, с февраля 1930 г. начальник 1 отделения КРО ПП ОГПУ по СКК. В октябре 1930 — августе 1932 гг. начальник 6 отделения ОО ПП ОГПУ по СКК, затем начальник ОО ОГПУ 9 Донской дивизии. С апреля 1933 г. помощник начальника Шахтинско-Донецкого оперсектора ОГПУ, с января 1934 г. заместитель начальника ОО ПП ОГПУ по СКК. В июле 1934 — июне 1936 гг. заместитель начальника ОО УГБ УНКВД по СКК, в дальнейшем в распоряжении ОК НКВД СССР (в июне 1935 г. назначался на пост начальника ТО УГБ УНКВД по СКК, но в июле 1935 г. этот приказ был отменен). С июля 1936 г. начальник ОО УГБ УНКВД по Курской области, с декабря 1936 г. начальник КРО — 3 отдела УГБ УНКВД по Курской области. В августе — октябре 1937 г. находился в распоряжении ОК НКВД (был направлен в спецкомандировку в УНКВД по ДВК), в дальнейшем начальник ДТО ГУГБ НКВД Северо-Донецкой железной дороги (г. Артемовск). 20 августа 1938 г. арестован[46] и 30 июня 1939 г. приговорен ВТ внутренних

46. Одной из причин ареста Кочергинского стали многочисленные обвинения в незаконных методах следствия. В феврале 1938 г. в Прокуратуру СССР поступило заявление из г. Артемовска: «2–3 месяца на Северо-Донецкой железной дороге начальником ДТО НКВД капитаном [ГБ] Кочергинским арестовано свыше 1000 командиров и политработников, которым предъявлены обви-

войск НКВД Харьковского округа к ВМН. Расстрелян. Не реабилитирован. Капитан ГБ (1936 г.). Знак «Почетный работник ВЧК-ГПУ» (1934 г.).

Кремнев-Сундуков Самуил Израилевич (1902–?). Образование низшее. Член КП с 1920 г. В органах ГБ с 1920 г. До мая 1936 г. заместитель начальника 6 отделения УАО ГУГБ НКВД СССР, в дальнейшем начальник 5 отделения УАО ГУГБ НКВД СССР. С августа 1936 г. начальник 5 отделения УАО — 8 отдела ГУГБ НКВД СССР, в дальнейшем с июня 1938 г. начальник 5 отделения 1 Специального отдела НКВД СССР. Лейтенант ГБ (1936 г.), старший лейтенант ГБ (1938 г.). Орден «Знак Почета» (1937 г.).

нения как „участникам троцкистско-бухаринской диверсионно-вредительской организации". Большинство арестованных — это лучшие люди на транспорте, орденоносцы, стахановцы, кадровые рабочие с многолетним трудовым стажем, старые члены партии. Арестованные под личным давлением Кочергинского и его пособников, не выдерживая пыток, вынуждены признавать себя завербованными в антисоветскую организацию. Уничтожаются лучшие кадры. Просим расследовать действия Кочергинского».

Аналогичное заявление поступило из г. Красного Лимана, но адресованное уже в газету «Правда», были и другие заявления, направленные в иные органы власти. Вот еще одно такое заявление, написанное секретарем Сумского горкома КП(б) Украины Ищенко К. Г.: «В ночь под 12 декабря 1937 года (день выборов в Верховный Совет СССР) транспортное НКВД сообщило более чем 200 рабочим и служащим, что они с железной дорогой уволены (мотив не объяснили) и должны в течение 24 часов покинуть территорию. На другой день их вывезли за 35 км и объяснили — где хотите, [там и] устраивайтесь. Массовое увольнение и выселение в день выборов не вызывает сомнения, что это организовано вражеской рукой в целях создания массового политического недовольства и этим сорвать выборы в Верховный Совет».

После вала подобных заявлений последовала реакция со стороны Прокуратуры СССР. Прокурор СССР А. Я. Вышинский написал личное письмо в адрес наркома внутренних дел СССР Н. И. Ежова с предложением разобраться с таким начальником ДТО. Ежов наложил на письме Вышинского следующую резолюцию: «Почему он до сих пор не арестован»».

Вскоре Кочергинский был арестован. Уже на следствии было установлено, что Г. И. Кочергинский в прошлом активный троцкист, в 1927–1928 гг. открыто выступал против линии партии, всячески отстаивал контрреволюционные взгляды. Работая начальником ДТО НКВД Северо-Донецкой железной дороги, извращая указания центральных органов, он рьяно осуществлял «борьбу с врагами народа». По указанию Кочергинского проводились необоснованные аресты железнодорожников на основании показаний так называемых «штатных свидетелей» // *Кулага И. И., Зуев В. В.* Органы государственной безопасности в Донецкой области. Воспоминания. Факты. Документы. — Донецк: ООО «Алан», 2002. — С. 24–25.

Кренгауз Яков Давыдович (1895–?). Окончил городское училище (1909 г.) и коммерческое училище (1917 г.). Член КП с 1920 г. В органах ГБ с февраля 1921 г. До сентября 1930 г. сотрудник 5 отделения КРО ОГПУ СССР, в дальнейшем уполномоченный ОО ОГПУ СССР. В июле — ноябре 1934 г. помощник начальника ОО УГБ УНКВД по Средней Азии, затем начальник ОО УГБ НКВД Туркменской ССР. С марта 1935 г. в распоряжении НКВД Туркменской ССР, затем (с мая 1935 г.) начальник 3 участка Восточного района Управления строительства канала «Москва-Волга» НКВД, с июля 1935 г. находился в распоряжении Управления строительства канала «Москва-Волга» НКВД. В ноябре 1935 — декабре 1936 гг. начальник района «Соревнование» Управления строительства канала «Москва-Волга» НКВД. В январе 1937 г. откомандирован в распоряжение Волжского ИТЛ НКВД, в дальнейшем начальник конторы нерудных материалов Управления Волгостроя НКВД СССР (Ярославская область). В марте 1939 г. уволен вовсе из органов НКВД, в дальнейшем восстановлен на работе в НКВД. До августа 1940 г. старший инспектор (диспетчер) Управления Волжского ИТЛ и строительства гидротехнических узлов НКВД, затем на строительстве авиационных заводов в Куйбышевской области: начальник 2 района (строительство моторного завода № 377) УОС НКВД СССР. В дальнейшем на руководящих должностях в Управлении Челябметаллургстроя НКВД-МВД, с июня 1946 по июнь 1947 гг. начальник строительства Управления № 9 Спецстроя МВД СССР/Управления строительства В-1 и ИТЛ Главпромстроя МВД СССР (строительства Физико-энергитического института в г. Обнинске Калужской области), затем в 1948–1949 гг. начальник Донского строительного района ИТЛ и строительства Волго-Донского водного пути МВД СССР. В дальнейшем на разных должностях в Юго-Западном горнопромышленном управлении Дальстроя и ИТЛ Енисейстроя МВД (Красноярский край). Старший лейтенант ГБ (1936 г.), майор интендантской службы (на 1946 г.). Орден Красной Звезды (1937 г.), 2 ордена Трудового Красного Знамени (1942 г.,1945 г.), знак «Почетный работник ВЧК-ГПУ» (1932 г.).

Кривицкий Вальтер Германович (Гинзберг Самуил Гершевич)[47] (1899–10.02.1941). Уроженец мест. Подволоческ Королевства Галиции и Лодомирии (Австро-Венгрия). Из семьи торгового служащего. Учился в гимназии в г. Львове. Член КП с 1919 г. В 1918–1921 гг. на нелегальной работе (по линии Коминтерна) в Австрии и Польше, затем на нелегальной работе в советской военной разведке и на учебе на курсах при Военной Академии РККА. В 1923–1925 гг. на нелегальной разведработе (по линии военной разведки) в Рурской и Рейнской областях

47. С 1938 г., проживая в США, Кривицкий имел документы на имя гражданина Канады Самюэля Гинзберга, а также Вальтера Порефа.

Германии (оккупированных Францией), затем (с ноября 1925 г.) в аппарате 4 Управления (военная разведка) Штаба РККА. С июня 1926 г. вновь на нелегальной разведработе в Германии, Франции и Италии, с 1929 г. нелегальный резидент 4 Управления РККА в Голландии, с 1931 г. в органах ГБ: сотрудник ИНО СССР, в дальнейшем (в 1933–1934 гг.) заместитель директора (по другим данным — директор) Института военной промышленности. В 1934 г. возвращен на работу в ИНО ГУГБ НКВД СССР, в октябре 1935 — октябре 1937 гг. резидент нелегальной резидентуры ИНО ГУГБ НКВД СССР в Голландии. В октябре (по другим данным — в ноябре) 1937 г. вместе с женой и сыном выехал в Париж, в декабре 1937 г. официально заявил «...о своем разрыве с советским режимом» и попросил министра внутренних дел Франции М.Дормуай предоставить ему и его семье политическое убежище[48]. Установил контакт с сыном Л. Д. Троцкого Львом Седовым и сотрудничал с IV (троцкистским) Интернационалом. Пытался предупредить Л.Троцкого о готовящимся покушении. В декабре 1938 г. выехал на жительство в США, где в октябре 1939 г. дал показания в Комиссии по рас-

48. В декабре 1937 г. Кривицкий выступил с разоблачительным письмом в троцкистском органе «Бюллетень оппозиции»: «18 лет я преданно служил Коммунистической партии и Советской власти в твердой уверенности, что служу Октябрьской революции, делу рабочего класса... В последние годы я с возрастающей тревогой следил за политикой Советского правительства, но подчинял свои сомнения и разногласия необходимости защищать интересы Советского Союза и социализма, которым служила моя работа. Но развернувшиеся события убедили меня в том, что политика сталинского правительства больше расходится с интересами не только Советского Союза, но и мирового рабочего движения вообще.

Через московские публичные — и еще больше тайные — процессы прошли в качестве „шпионов" и „агентов гестапо" самые выдающиеся представители старой партийной гвардии: Зиновьев, Каменев, И. Н. Смирнов, Бухарин, Рыков, Раковский и другие... Оставаясь за границей, я надеюсь получить возможности помочь реабилитации тех десятков тысяч мнимых „шпионов" и „агентов гестапо", действительно преданных борцов рабочего класса, которые арестовываются, ссылаются, убиваются, расстреливаются нынешними хозяевами режима, который эти борцы создали под руководством Ленина и продолжали укреплять после его смерти.

Я знаю — я имею тому доказательства, — что голова моя оценена. Знаю, что Ежов и его помощники не остановятся ни перед чем, чтоб убить меня и тем заставить замолчать; что десятки на всё готовых людей Ежова рыщут с этой целью по моим следам. Я считаю своим долгом революционера донести обо всем этом до сведения мировой рабочей общественности» // *Кривицкий В.* «Я был агентом Сталина». Записки советского разведчика. — М.: «Терра-Terra», 1991. — С. 280–282.

следованию антиамериканской деятельности. В дальнейшем сотрудничал с английской контрразведкой, в январе 1940 г. выезжал для дачи показаний в Англию. Сообщил англичанам данные на 100 нелегальных оперсотрудников и агентов советской внешней разведки (в частности на бывшего и. о. шифровальщика британской миссии при Лиге Наций, в дальнейшем шифровальщика Форин-офиса Джона Герберта Кинга, оперативников нелегальной группы сотрудника ОГПУ-НКВД Д. А. Быстролетова Генри Кристиана Пика и др.)[49]. Автор книги «Я был агентом Сталина» (1939 г.) и ряда публикаций в западноевропейской и американской прессе. Погиб при невыясненных обстоятельствах в гостинице «Бельвью» в Нью-Йорке[50]. Капитан ГБ (1935 г.). Орден Красного Знамени (1931 г.)[51].

---

49. В июне 1939 г. в ходе допроса представителем Госдепартамента США Кривицкий опознал по предъявленным ему фотографиям нескольких советских разведчиков и агентов, действовавших в США в 1920–30-х гг., также предоставил Комиссии по расследованию антиамериканской деятельности в США всю известную ему информацию о деятельности коммунистов в стране // *Позняков В. В.* Советская разведка в Америке. 1919–1941. — М.: «Международные отношения», 2005. — С. 381.

По данным, имевшимся в НКВД, именно показания В. Г. Кривицкого дали наводку на агентов советской внешней разведки Д. Маклэйна (Маклейна) (сотрудник английского Форин Офиса, с 1944 г. — 1-й секретарь посольства Англии в США, с 1948 г. советник посольства Англии в Каире, с 1951 г. заведующий отделом США Форин Офиса) и Джона Керкросса (в 1940-е гг. сотрудник МИ-5) // *Царев О., Вест Н.* КГБ в Англии. — М.: Центрполиграф, 1999. — С. 268.

50. Существует несколько версий смерти В. Г. Кривицкого: а) убит агентами НКВД, б) покончил жизнь самоубийством, о чем свидетельствовали три оставленные им предсмертные записки (жене и сыну, адвокату Валдману и своей приятельнице, американской писательнице Сюзанне Лафолетт). Официальное следствие пришло к заключению, что Кривицкий покончил жизнь самоубийством в состоянии психической неуравновешенности. Большинство же западных исследователей истории советских спецслужб приходят к заключению, что Кривицкий был убит агентами НКВД, либо был принужден ими к самоубийству. Советская внешняя разведка вела на Кривицкого оперативное дело «Враг», которое было прекращено в связи с тем, что Кривицкий по оперативным сообщениям из США «покончил жизнь самоубийством».

51. В. Г. Кривицкий был награжден орденом Красного Знамени «...за боевые заслуги, выдающуюся личную инициативу и безграничную преданность интересам пролетариата, проявленные в исключительно трудных и опасных условиях». Помимо этого в 1928 г. он был награжден именным почетным оружием с надписью «Стойкому защитнику пролетарской революции — от Реввоенсовета Советского Союза».

Кривицкий Давид Абрамович (1903–?). Родился в г. Клине Московской губернии. Из семьи ремесленника. Член КП с 1918 г. На службе в РККА с мая по сентябрь 1919 г.: красноармеец 256 Рабоче-крестьянского пехотного полка. В органах ГБ с октября 1918 по май 1919 гг., и с октября 1919 г. В феврале — апреле 1927 г. уполномоченный политконтроля ИНФО Архангельского губотдела ОГПУ, затем на работе в ЧПО Архангельского губотдела ОГПУ: уполномоченный и врид. помощника коменданта отдельной погранкомендатуры ОГПУ. С октября 1928 г. помощник коменданта СОЧ 10 Островского погранотряда ОГПУ, в сентябре 1929 г. уволен из ОГПУ в запас. В сентябре 1929 — марте 1930 гг. на работе в Московском обкоме ВКП(б). С марта 1930 г. помощник уполномоченного и уполномоченный 3 отделения СО ПП ОГПУ по Московской области, затем уполномоченный и оперуполномоченный 2 отделения СПО ПП ОГПУ по Московской области, в дальнейшем начальник Кунцевского РО ОГПУ-НКВД (Московская область). С октября 1934 г. помощник начальника Калининского сектора НКВД, с июля 1935 г начальник Рязанского ГО НКВД. В январе 1936 — мае 1937 гг. начальник Рязанского РО НКВД, в дальнейшем заместитель начальника 4 (СПО) отдела УГБ УНКВД по Саратовской области. С сентября 1937 г. начальник 11 (водно-транспортного) отдела УГБ УНКВД по Саратовской области. В марте 1939 г. уволен из НКВД вовсе. Старший лейтенант ГБ (1936 г.).

Кривулин Самуил Аронович (1903–1972). Член КП. В органах ГБ с 1937 г. До марта 1937 г. сотрудник резерва назначения ОК НКВД СССР, стажер 3 отдела ГУГБ НКВД СССР, затем откомандирован в распоряжение НКВД Белорусской ССР. В апреле 1937 — июле 1938 гг. помощник начальника 3 (КРО) отдела УГБ НКВД Белорусской ССР, в дальнейшем врид. помощника начальника 9 отделения 8 отдела 1 Управления — ГУГБ НКВД СССР. С апреля 1939 г. помощник начальника и начальник отделения 1 отдела ГЭУ НКВД СССР, с июня 1941 г. на службе в ОО НКВД-ГУКР «Смерш» НКО СССР: начальник ОО НКВД дивизии, с августа 1941 г. начальник ОО НКВД 31 армии, заместитель начальника ОО НКВД 20 армии, заместитель начальника ОО НКВД 16 армии (Западный фронт), в 1943–1945 гг. заместитель начальника ОКР «Смерш» армии 3 Белорусского фронта, затем состоял в резерве НКГБ-МГБ СССР. С марта 1946 г. заместитель директора Московской фабрики «Госзнак» (по режиму), в декабре 1947 г. уволен из МГБ по сокращению штатов. В дальнейшем на хозяйственной работе в Москве. Умер в г. Москве, похоронен на Новодевичьем кладбище. Лейтенант ГБ (1937 г.), старший лейтенант ГБ (1939 г.), капитан ГБ, гвардии подполковник (1943 г.), подполковник ГБ. Орден Красного Знамени (1943 г.)[52], орден Отече-

52. Из наградного листа на С. А. Кривулина (1943 г.): «Работая все время на руководящей работе от Нач. ОО Дивизии до Нач. ОО армии тов. КРИВУЛИН

ственной войны 1 степени (1943 г.), орден Красного Знамени (1945 г.), знак «Заслуженный работник НКВД» (1940 г.).



Кричман С. А.

Кричман Семен Александрович (Аронович) (1900–?). Родился в г. Херсоне. Из семьи портного. Член КП. Воспитывался в приюте, окончил ремесленное училище. В 1919–1921 гг. на службе в РККА. На 1929 г. начальник отделения ЭКУ ГПУ УССР. В 1932–1934 гг. помощник начальника отделения ЭКУ ОГПУ СССР, затем (с июля 1934 г.) помощник начальника 6 отделения ЭКО ГУГБ НКВД СССР. С декабря 1936 г. по апрель 1937 г. заместитель начальника 5 отделения 3 (КРО) отдела ГУГБ НКВД СССР, в дальнейшем. откомандирован распоряжение УНКВД по Свердловской области. В июле — августе 1937 г. заместитель начальника 3 (КРО) отдела УГБ УНКВД по Свердловской области, затем начальник и заместитель начальника 3 (КРО) отдела УГБ УНКВД по Свердловской области. В январе 1939 г. уволен из НКВД. 24 февраля 1939 г. арестован и 31 мая 1939 г. ВК ВС СССР осужден на 20 лет лишения свободы. Срок наказания отбывал в Норильском ИТЛ НКВД-МВД, затем с 1948 г. в Горном особом ИТЛ МВД. 15 октября 1954 г., после отбытия срока наказания направлен в ссылку на поселение в г. Норильск Красноярского края. Из ссылки освобожден 16 апреля 1956 г. на основании Указа Президиума

неоднократно в боевых условиях руководил проведением оперативных мероприятий. Так, в результате одной из операций, подготовленной и проведенной лично тов. КРИВУЛИНЫМ, были выявлены и разоблачены 2 агента немецкой разведки, снабженные оружием и радиопередатчиком и заброшенные противником в наш тыл для шпионско-диверсионной работы. В течение 1942 г. т. КРИВУЛИНЫМ лично или под его непосредственным руководством были выявлены и разоблачены более 100 агентов.

В настоящее время т. КРИВУЛИН руководит следственной работой всех Особорганов 16 армии. Свой большой опыт оперативной и следственной работы КРИВУЛИН умело передает низовому следственному аппарату. Ежедневный контроль и систематическая помощь со стороны т. КРИВУЛИНА значительно повысили качество следственного аппарата Особорганов армии. В результате этого за небольшой промежуток времени было выявлено и разоблачено значительное количество шпионов, изменников Родины, предателей и дезертиров, часть которых была осуждена к ВМН. Выполнение приговоров ВТ тов. КРИВУЛИН неоднократно проводил в жизнь (*так в тексте. — М. Т., В. З.*) сам» / Общедоступный электронный банк документов «Подвиг Народа в Великой Отечественной войне 1941–1945 гг.» [электронный ресурс] // http://podvignaroda.mil.ru/

Верховного Совета СССР от 10 марта 1956 г. Капитан ГБ (1935 г.). Знак «Почетный работник ВЧК-ГПУ» (1933 г.).

Кроль Ефим Моисеевич (1887–21.01.1940). Из семьи служащего (мещанина). Окончил городское 4-х классное училище и электротехническую школу в г. Одессе (1911 г.). Член КП с ноября 1918 г. (в 1900–1908 гг. и в 1917 — ноябре 1918 гг. состоял в Бунде). С 1904 г. работал учеником электромонтера и монтером в г. г. Могилёве, Одессе, затем в 1913–1918 гг. дежурный монтер, электромонтер электростанции в г. Екатеринбурге. В органах НКВД и ГБ с 1918 г. В 1918–1919 гг. начальник Минской городской милиции и председатель Минской губернской ЧК, затем на хозяйственной работе в г. Екатеринбурге. С 1920 г. начальник ОО 10 стрелковой дивизии (16 армия Западного фронта), с 1921 г. председатель Революционного военного трибунала, заместитель наркома юстиции БССР и председатель Высшего (Верховного) Суда БССР. В ноябре 1921–1922 гг. заведующий ГУМ НКВД БССР, одновременно в 1921–1922 гг. заведующий Центральным управлением уголовного розыска ГУМ НКВД БССР, затем начальник Управления милиции и угрозыска БССР и (с 1925 г.) начальник Административно-организационного управления НКВД БССР, одновременно являясь начальником административного отдела Минского окрисполкома и начальником Минской окружной милиции. С 1926 г. начальник ГУ милиции и уголовного розыска НКВД БССР, с 1931 г. председатель Верховного Суда БССР, и по совместительству заместитель наркома юстиции БССР, с 1933 г. начальник политотдела МТС в Дзержинском районе БССР. В 1935 — октябре 1935 г. секретарь Дзержинского райкома КП Белоруссии, затем в распоряжении ЦК ВКП(б), одновременно в 1931–1935 гг. состоял на особом учете ОГПУ-НКВД СССР. С декабря 1935 г. начальник УРКМ УНКВД по Казахской АССР, в апреле 1936 — январе 1937 гг. начальник УРКМ и помощник начальника УНКВД по Казахской АССР, затем начальник УРКМ и помощник наркома внутренних дел Казахской ССР (по милиции), одновременно начальник Алма-Атинской школы РКМ НКВД. В марте 1938 г. освобожден с занимаемой должности, в мае 1938 г. уволен из органов РКМ НКВД СССР. С мая 1938 г. начальник Восточно-Сибирского дорожного треста ГУШОСДОРа НКВД СССР. В дальнейшем арестован и 19 января 1940 г. ВК ВС СССР приговорен к ВМН. Расстрелян. Реабилитирован. Майор милиции (1936 г.). Орден Трудового Красного Знамени БССР (1925 г.), орден Красного Знамени (1927 г.).

Кронгауз Лев Данилович (1900–07.03.1939). Родился в селе Старое Мстиславского уезда Могилёвской губернии. Из семьи мелкого торговца, мещанина, в дальнейшем с 1910 г. занимавшегося сельским хозяйством. До 1909 г. учился в хедере, затем окончил 2-классную начальную школу (1913 г.) и гимназию в г. Мстиславле (1918 г.). Член КП



Кронгауз Л. Д.

с января 1928 г. В 1918–1919 гг. член комитета бедноты в селе Старое Мстиславского уезда Могилёвской губернии, затем делопроизводитель хлебно-фуражного отделения Мстиславского уездного продкомитета. В органах ГБ с ноября 1920 г. В сентябре 1924 — январе 1927 гг. помощник уполномоченного ЭКО Гомельского окротдела ГПУ, затем врид. уполномоченного ЭКО Бобруйского окротдела ГПУ. С сентября 1927 г. помощник уполномоченного ЭКО ПП ОГПУ по БВО, с ноября 1928 г. врид. уполномоченного 5 отделения КРО ПП ОГПУ по БВО. В октябре 1930 — январе 1931 гг. оперработник 1 группы ОО ПП ОГПУ по БВО, затем старший уполномоченный ЭКО Минского оперсектора ГПУ. С 1932 г. начальник ЭКО Гомельского оперсектора ГПУ, с августа 1933 г. начальник 1 отделения ЭКО ПП ОГПУ по БВО. В июле 1934 — июле 1935 гг. начальник 1 отделения ЭКО УГБ НКВД БССР, затем помощник начальника 8 отделения ЭКО ГУГБ НКВД СССР. С июля 1935 г. заместитель начальника ЭКО УГБ НКВД БССР, в дальнейшем заместитель начальника ЭКО УГБ УНКВД по Западной области. В декабре 1936 — сентябре 1937 гг. заместитель начальника КРО — 3 отдела УГБ УНКВД по Западной области, затем начальник ДТО ГУГБ НКВД Восточно-Сибирской железной дороги (г. Иркутск). В ноябре 1937 г. приказ о назначении на должность начальника ДТО ГУГБ НКВД Восточно-Сибирской железной дороги был отменен, с ноября 1937 г. начальник ДТО ГУГБ НКВД метро им. Л. М. Кагановича, в дальнейшем начальник отдела по обслуживанию метро им. Л. М. Кагановича УНКВД по Московской области. В июне 1938 г. уволен из НКВД вовсе. 9 июня 1938 г. арестован и 7 марта 1939 г. ВК ВС СССР приговорен к ВМН[53]. Расстрелян. Реабилитирован Главной военной прокуратурой РФ 16 января 1997 г. Старший лейтенант ГБ (1936 г.). Знак «Почетный работник ВЧК-ГПУ» (1936 г.).

Крупенин Матвей Давыдович (Давидович) (1900–?). Член КП с 1919 г. В органах ГБ с 1919 г. В 1936–1938 гг. сотрудник УНКВД по Кировскому краю-Кировской области. С 1941 г. на службе в действующей армии: врид. начальника следственной части и заместитель начальника следственной части ОО НКВД Западного фронта, в дальнейшем на разных должностях в органах военной контрразведки действу-

53. Л. Д. Кронгауз был обвинен в том, что «...являлся участником контрреволюционного заговора и проводил контрреволюционную шпионскую деятельность» // ГА РФ. Ф. 10035. Оп. 2. Д. 49111 (архивное уголовное дело на Кронгауза Л. Д.).

ющей армии. Лейтенант ГБ (1936 г.), старший лейтенант ГБ (1940 г.), капитан ГБ (1940 г.), полковник. Орден «Знак Почета» (1937 г.), орден Красной Звезды (1942 г.), орден Красного Знамени (1944 г.), орден Ленина (1945 г.), орден Отечественной войны (1945 г.).

Крупников Ефим Вениаминович (1907–?). Уроженец мест. Игнатовка Киевского уезда Киевской губернии. Из семьи служащего. Окончил ВПШ ОГПУ (1932 г.). Член КП. В органах ГБ в 1921–1923 гг., и с 1927 г. В 1930–1931 гг. помощник уполномоченного и уполномоченный Одесского оперсектора ГПУ, в дальнейшем на учебе в ВПШ ОГПУ СССР. С 1932 г. оперуполномоченный и начальник отделения отдела Винницкого облотдела ГПУ, с 1933 г. начальник Городского РО ГПУ-НКВД (Винницкая область), с 1935 г. начальник Славутского РО НКВД (Винницкая область). В 1935–1938 гг. начальник ОО ГУГБ НКВД 26 кавдивизии, в дальнейшем врид. заместителя и помощник начальника 5 отдела УГБ УНКВД по Каменец-Подольской области. С июля 1938 г. начальник ОО НКВД 3 механизированной бригады, затем начальник ОО НКВД 36 танковой бригады (Киевский ВО). В марте 1939 г. уволен из НКВД (в связи с арестом), в июле 1940 г. приказ отменен, был уволен в запас. С 1940 г. начальник Спецстроя Ушосдора НКВД УССР, в дальнейшем управляющий трестом «Маслопром» (Каменец-Подольская область), с июня 1941 г. вновь в органах ГБ: уполномоченный, следователь ОО НКВД 18 армии. В 1942–1943 гг. начальник 7 отделения ОО НКВД Северной группы войск Закавказского фронта, в дальнейшем на работе в системе «Смерш» НКО СССР. Лейтенант ГБ (1936 г.), старший лейтенант ГБ (1942 г.), подполковник. Орден Красной Звезды (1942 г.), орден Отечественной войны (1945 г.).

Кугель Сергей Исаакович (1904–07.03.1938). Уроженец г. Санкт-Петербурга. Член КП с 1931 г. В декабре 1925 — апреле 1927 гг. помощник начальника 2 отделения ИНО-КРО ГПУ ЗСФСР, в дальнейшем начальник КРО-ОО ГПУ Аджарской АССР, заместитель председателя ГПУ Аджарской АССР. В июле 1934 — мае 1935 гг. начальник ЭКО УГБ УНКВД ЗСФСР по Грузинской ССР, затем заместитель начальника УНКВД по Аджарской АССР, с января 1937 г. заместитель наркома внутренних дел Аджарской АССР. В феврале 1938 г. уволен из НКВД вовсе. В дальнейшем был арестован и 3 марта 1938 г. «тройкой» при НКВД Грузинской ССР приговорен к ВМН. Расстрелян в г. Тбилиси. Капитан ГБ (1936 г.). Орден Красной Звезды (1937 г.), знак «Почетный работник ВЧК-ГПУ» (1934 г.).

Куликовский (Куликовичер) Абрам Яковлевич (1903–?). Родился в г. Одессе в семье служащего. Член КП с 1927 г. В органах ГБ с 1919 г. С 1932 г. помощник начальника Новгород-Волынского РО ГПУ и ОО ОГПУ 2 кавдивизии и УНР № 99, с марта 1934 г. заместитель на-

чальника Полтавского ГО ГПУ-НКВД и ОО ОГПУ-ГУГБ НКВД 25 Чапаевской стрелковой дивизии. В июле 1937 — феврале 1938 гг. начальник ОО ГУГБ НКВД 25 Чапаевской стрелковой дивизии, одновременно помощник начальника 5 (ОО) отдела УГБ УНКВД по Полтавской области. С февраля 1938 г. начальник 5 (ОО) отдела УГБ УНКВД по Полтавской области, с июня 1938 г. врид. начальника ОУР УРКМ НКВД УССР, с июля 1938 г. и. о. начальника ОУР УРКМ НКВД УССР. В сентябре 1938 г. отозван в распоряжение ОК НКВД УССР, в дальнейшем работал в системе ГУЛАГа НКВД-МВД СССР. В 1946 г. уволен из МВД, в дальнейшем пенсионер МВД. Старший лейтенант ГБ (1936 г.), майор ГБ (1943 г.).



Купчик И. Ю.

Купчик Исаак Юльевич (1900–07.09.1937). Уроженец колонии Большая Сейдеменуха (Большой Нагартав) Херсонского уезда Херсонской губернии. Из семьи колониста (в дальнейшем — торговца). Окончил 8 классов гимназии в г. Бахмуте. Член КП с 1919 г. С 1919 г. заведующий особой канцелярией отдела управления Донецкого губисполкома, заведующий статбюро при Донецком губисполкоме. В июле 1919 — мае 1923 гг. на службе в РККА, затем на работе в органах ГБ. С 1925 г. помощник начальника 1 отделения ОО ГПУ УССР, с 1927 г. начальник 1 отделения ОО ГПУ УССР. В феврале — ноябре 1929 г. начальник 22 Волочисского погранотряда ОГПУ, затем старший инспектор орготдела и Коллегии ГПУ УССР. С апреля 1931 г. начальник ЭКО Донецкого оперсектора ГПУ, с декабря 1931 г. начальник 1 отделения ЭКУ и помощник начальника ЭКУ ГПУ УССР. В ноябре 1932 — сентябре 1933 гг. начальник Молдавского облотдела ГПУ и начальник 25 Молдавского погранотряда ОГПУ, затем заместитель начальника Харьковского облотдела ГПУ. С июля 1934 г. заместитель начальника УНКВД по Харьковской области, с октября 1934 г. находился в распоряжении НКВД УССР (в связи с болезнью). В марте 1935 — декабре 1936 гг. заместитель начальника УРКМ НКВД УССР, затем начальник ОО ГУГБ НКВД Киевского ВО и ОО УГБ НКВД УССР. С февраля 1937 г. начальник 5 (ОО) отдела УГБ НКВД УССР и начальник ОО ГУГБ НКВД Киевского ВО. 7 августа 1937 г. арестован[54] и 7 сентября 1937 г. в особом порядке приго-

54. Из протокола допроса И. Ю. Купчика (13 августа 1937 г.): «Желая лучше скрыть свое социальное положение, я приписал себе целый ряд несуществующих революционных заслуг. В биографии я писал, что был в Красной Гвардии. На самом деле я был в Бахмутской дружине, которая несла караульную службу. Я указывал, что в г. Киеве я был арестован комендантом города КОНОВАЛЬЦЕМ по подозрению в большевизме, а затем бежал из-под стражи и скрывался.

ворен к ВМН. Расстрелян. 15 сентября 1957 г. ВК ВС СССР реабилитирован. Старший майор милиции (1936 г.), майор ГБ (1936 г.). Знак «Почетный работник ВЧК-ГПУ» (1932 г.), знак «Почетный работник РКМ» (1936 г.).

Курицын Григорий Семенович (1895–09.05.1938). Родился в г. Херсоне. Образование среднее. Беспартийный. С 1924 г. на работе в аппарате НКПС СССР, в дальнейшем с 1927 г. начальник хозяйственной части ПСО «Динамо». До января 1938 г. — начальник строительного отдела ГУШОСДОРа НКВД СССР. Арестован 11 января 1938 г. и 9 мая 1938 г. Постановлением Комиссии НКВД, Прокурора СССР и председателя ВК ВС СССР был приговорен к ВМН. Расстрелян в тот же день. 11 августа 1956 г. ВК ВС СССР реабилитирован.



Курский В. М.

Курский Владимир Михайлович (1897–08.07.1937). Родился в г. Мстиславле Могилёвской губернии (по другим данным — в г. Харькове) в семье кустаря-портного. Окончил 2-классную приходскую школу (1912 г.). Член КП с февраля 1917 г. В 1912–1916 гг. ученик и подмастерье в часовой мастерской и на часовой сборочной фабрике в г. Харькове, затем на военной службе: рядовой 206 пехотного запасного полка, с 1917 г. младший унтер-офицер 17 пехотного Архангелогородского полка. В 1918–1919 гг. на советской работе в г. г. Ростове-Ярославском и Ярославле. С апреля 1919 г. на службе в РККА, с июня 1921 г. на работе в органах ГБ. В мае 1923 — январе 1926 гг. помощник начальника КРО ПП ГПУ-ОГПУ по Юго-Востоку России (далее СКК), затем врид. начальника Восточного отдела и помощник начальника КРО ПП ОГПУ по СКК. В апреле 1926 — ноябре 1929 гг. начальник Восточного отдела ПП, и одновременно заместитель начальника КРО ПП ОГПУ по СКК, в дальнейшем начальник КРО ПП ОГПУ по СКК [245]. С марта 1931 г. начальник ОО ПП ОГПУ по СКК и ОО ОГПУ Северокавказского ВО и (с августа 1933 г.) по совместительству помощник полпреда ОГПУ по СКК. В январе — июле 1934 г. заместитель

На самом деле никто меня не арестовывал, я жил в Киеве спокойно, готовясь к поступлению в ВУЗ. Приписал я себе и ранение и контузию, которых у меня на самом деле не было. Написал я в биографии, что до революции служил конторщиком на заводе ФРАНЦУЗОВА. На самом деле я получал на дому от него работу по рекомендации еврейского благотворительного общества. Раньше я приписывал себе большие революционные заслуги: участие в особой вербовочной комиссии в тылу у белых и другие, но с годами от части заслуг отказывался, т. е. переставал указывать их в анкете...» // ОГА СБУ, Киев. Д. 43269-ФП. Л. 28–30.

полпреда ОГПУ по СКК, затем заместитель начальника УНКВД по СКК. С июля 1936 г. начальник УНКВД по ЗСК, с ноября 1936 г. начальник СПО — 4 (СПО) отдела ГУГБ НКВД СССР. В апреле — июне 1937 г. начальник 1 отдела (охрана руководства партии и страны) ГУГБ НКВД и заместитель наркома внутренних дел СССР[55], одновременно в июне 1937 г. «...на время командировки М. П. Фриновского на Украину» и. о. начальника ГУГБ НКВД СССР. С июня 1937 г. начальник 3 (КРО) отдела ГУГБ НКВД и заместитель наркома внутренних дел СССР. Покончил жизнь самоубийством (застрелился)[56]. Старший майор ГБ (1935 г.), комиссар ГБ 3 ранга (1936 г.). Орден Ленина (1937 г.), орден Красного Знамени (1925 г.)[57], 2 знака «Почетный работник ВЧК-ГПУ» (1924 г., 1933 г.).

---

55. На должность заместителя наркома внутренних дел СССР В. М. Курский был назначен приказом НКВД СССР; постановлением СНК СССР на эту должность не назначался.

56. В некрологе на В. М. Курского была особо отмечена его боевая деятельность на Северном Кавказе: «...Наши славные чекисты... под руководством т. Курского не раз показывали подлинно большевистские образцы и примеры того, как надо бороться с врагами народа и побеждать их в открытой и скрытой борьбе...Разгром гемуевщины и шипшевщины в Кабарде, зязиковщины в Ингушетии, „народников" в Осетии, банд Гоцинского, Али-Митаева, Истамуловых и др. в Чечено-Ингушетии — вот краткий послужной список Владимира Михайловича [Курского] за это короткое время...» // Грозненский рабочий — 1937. — 9 июля, 10 июля.

В опубликованном некрологе о смерти В. М. Курского сообщалось, что он умер «после непродолжительной болезни от разрыва сердца», в действительности же покончил жизнь самоубийством. По одной из версий Курский застрелился после предложения Сталина в июле 1937 г. занять пост наркома внутренних дел СССР // *Петров Н. В., Скоркин К. В.* Кто руководил НКВД. 1934–1941: справочник. — М.: Звенья, 1999. — С. 260.

В материалах архивного уголовного дела на начальника 3 спецотдела НКВД СССР И. П. Попашенко имеются показания бывшего директора Всесоюзной Книжной Палаты С. Б. Урицкого (входившего в «ближний круг» жены наркома внутренних дел Н. И. Ежова — Евгении Соломоновны Ежовой (Фейгенберг)) о том, что якобы «...Курский ...застрелился-де потому, что с работой не справился и жена запуталась с братом Курского» // Центральный архив ФСБ РФ. Архивное уголовное дело № Н-14963 на Попашенко И. П. Л. 305.

Также имеются сведения и о том, что самоубийство Курский совершил в состоянии алкогольного опьянения, и причиной явилось длительное болезненное пристрастие к употреблению спиртных напитков.

57. В. М. Курский был награжден орденом Красного Знамени «...за отличие в борьбе с бандитизмом на Северном Кавказе».

Куцин Эммануил Соломонович (1899–06.10.1978). Из семьи служащего. Окончил гимназию в г. Житомире, в 1920-е гг. учился в Московском лесотехническом институте. Член КП с 1920 г. (в августе 1937 г. был исключен из ВКП(б) «...за сокрытие факта участия в троцкистской оппозиции в 1923 г.», в 1945 г. восстановлен в партии на общих основаниях без учета прежнего партийного стажа). В 1919–1920 гг. на службе в РККА, затем на работе в органах ГБ. С 1931 г. заместитель главного резидента ИНО ОГПУ в Китае (Н. Эйтингона), затем с 1933 г. легальный резидент ИНО ОГПУ-ГУГБ НКВД СССР в Шанхае (официально занимал должность вице-консула в Шанхае). В 1935 г. после неудачной попытки организации побега арестованного китайской полицией нелегального резидента РУ РККА Я. Г. Бронина[58] был вынужден выехать из Китая. За неправильные действия, выразившиеся в нарушении правил конспирации при организации побега КПК при ЦК ВКП(б), Э. С. Куцину был объявлен строгий выговор. С 1935 г. помощник начальника отделения ИНО ГУГБ НКВД, затем на работе в резидентуре ИНО — 7 отдела ГУГБ НКВД в Турции (работал под прикрытием должности вице-консула СССР в Стамбуле). В августе 1937 г. снят с занимаемой должности и в марте 1938 г. переведен на работу в аппарат ГУШОСДОРа НКВД СССР: помощник начальника административно-хозяйственной части, начальник отдела гражданского снабжения и начальник стройучастка Московского дорожно-строительного треста ГУШОСДОРа. С апреля 1942 г. на работе в Главном дорожном управлении РККА, с мая 1943 г. начальник оперативной группы «Юрий» 4 Управления НКГБ СССР (группа оперировала в оккупированной немцами Минской области). В июле 1944 г. возвращен на работу в аппарат НКГБ СССР, в дальнейшем состоял в резерве ОК НКВД СССР. В дальнейшем персональный

58. Бронин (Лихтенштальд) Яков Григорьевич (1900–1984). Член КП с 1920 г. В 1922–1930 гг. на службе в РККА (политработник, редактор армейских журналов, начальник бюро печати ПУР РККА). С 1930 г. сотрудник резидентуры РУ РККА в Германии, в 1933–1935 гг. резидент РУ РККА в Шанхае. В 1935 г. был арестован в Китае и приговорен к 15 годам тюремного заключения, в декабре 1937 г. обменен на проживавшего и арестованного в г. Свердловске сына Чан Кайши — Цзян Цзинго. В дальнейшем работал в аппарате РУ РККА. В 1939 г. арестован, но вскоре освобожден. В 1940–1941 гг. старший преподаватель по агентурной разведке Высшей специальной школы Генштаба РККА, затем преподаватель Военной Академии Генштаба. В 1949 г. арестован повторно, осужден на 10 лет лишения свободы. В 1955 г. освобожден, реабилитирован. Работал внештатным сотрудником в Институте мировой экономики и международных отношений. Бригадный комиссар (1937 г.), полковник / *Рыльская В.* Как СССР менял резидента на президента [электронный ресурс] // http://topwar.ru/63787-kak-sssr-menyal-rezidenta-na-prezidenta.html

пенсионер, проживал в Москве. Похоронен на Введенском кладбище. Капитан ГБ (1936 г.), подполковник ГБ (1943 г.). Орден Отечественной войны 1 степени, орден Красной Звезды (1943 г.), медаль «Партизану Отечественной войны» 1 степени, знак «Почетный работник ВЧК-ГПУ» (1933 г.).

Кушнер Михаил Григорьевич (1872–07.09.1938). Родился в г. Витебске. Из семьи купца. Образование высшее. Член КП с 1921 г. (ранее состоял в КП в 1918–1921 гг., был исключен во время партийной чистки как «балласт»). В органах ГБ с сентября 1918 г.: заведующий Санитарным отделом ВЧК, затем с декабря 1918 г. на службе в Высшей Военной инспекции РВС Республики, в дальнейшем на работе в Московском окружном военно-санитарном управлении. С 1921 г. начальник Санитарной части ВЧК, с 1922 г. начальник Санитарной части АОУ ГПУ-ОГПУ СССР. В августе 1930 — июле 1934 гг. начальник Санитарного отдела ОГПУ СССР, одновременно (с октября 1932 г.) начальник Лечебно-санитарной и ветеринарной инспекции ГИМ при ОГПУ СССР, начальник Санитарной инспекции ГУРКМ при ОГПУ СССР. С июля 1934 г. начальник Санитарного отдела АХУ НКВД СССР, одновременно начальник Санитарной инспекции ГУРКМ НКВД СССР. В июне 1937 г. освобожден от занимаемой должности. 8 марта 1938 г. арестован и 7 сентября 1938 г. ВК ВС СССР приговорен к ВМН[59]. Расстрелян. Реабилитирован 9 марта 1992 г. решением Главной военной прокуратуры РФ. Корпусный военврач (1935 г.). Знак «Почетный работник ВЧК-ГПУ» (1932 г.).

Кушнир Вениамин (Бениамин) Михайлович (1906–?). Уроженец г. Одессы. Из семьи мещанина. Образование низшее. Член КП с мая 1931 г. В органах ГБ с 1929 г. С 1937 г. помощник начальника отделения 3 (КРО) отдела УГБ НКВД УССР, с сентября 1937 г. начальник 6 отделения 3 отдела УГБ НКВД УССР. В октябре 1937 — мае 1938 гг. начальник 3 отдела УГБ УНКВД по Николаевской области. В мае 1938 г. откомандирован в распоряжение НКВД СССР, в дальнейшем с мая 1938 г. начальник 3 отдела УГБ НКВД Удмуртской АССР. В июне 1939 г. уволен из органов НКВД «за невозможностью использования на работе в ГУГБ». О дальнейшей судьбе информация отсутствует. Младший лейтенант ГБ (1936 г.), лейтенант ГБ (1937 г.).

59. М. Г. Кушнер был обвинен в том, что «...являлся активным учасником контрреволюционной террористической ораганизации правых в органах НКВД и содействовал убийству В. Р. Менжинского» // ВЧК. 1917–1922. Энциклопедия / авт.-сост. А. М. Плеханов, А. А. Плеханов/. — М.: Вече, 2013. — С. 242.

Л

Лангман Аркадий Яковлевич (1886–1968). Родился в г. Харькове. Из семьи строителя. Окончил архитектурное отделение Высшего технического училища в г. Вене (1911 г.), в 1913 г. подтвердил диплом в Санкт-Петербургском институте гражданских инженеров. С 1911 г. сотрудник ряда проектно-строительных контор в г. Санкт-Петербурге, с 1913 г. сотрудник земской управы в г. Харькове, одновременно вел частную практику архитектора в г. Харькове, затем (с 1917 г.) на разных должностях в советских учреждениях. В 1922 г. переехал в г. Москву, работал в проектной группе МОГЭС, участвовал в строительстве Каширской ГЭС, в дальнейшем архитектор АО общества «Стандартстрой». С 1927 г. главный архитектор проектной организации «Стройдомбюро», в дальнейшем сотрудник строительного бюро ОГПУ СССР, с 1931 г. сотрудник Инженерно-строительного отдела (ИСО) АОУ ОГПУ СССР. В 1930–1931 гг. выезжал в служебную командировку в Германию, Францию и США. В 1933 — январе 1936 гг. начальник отделения ИСО ОГПУ СССР-ГУПВО НКВД, затем помощник начальника ИСО НКВД СССР[1]. С июля 1936 г. заместитель начальника ИСО НКВД СССР, с 1937 г. на разных должностях в системе ГУЛАГа НКВД: в ноябре 1940 — марте 1941 гг. заместитель главного инженера строительства Кандалакшинского алюминиевого завода и ИТЛ НКВД СССР. В дальнейшем преподаватель Московского высшего технического училища им. Н.Баумана, главный архитектор Горстройпроекта в г. Москве, руководитель архитектурной мастерской Министерства строительства СССР (г. Москва). Член Союза архитекторов СССР. Автор проектов свыше 50 зданий, из них 21 — в Москве (в том числе — комплекса зданий ГПУ-ОГПУ-НКВД (ныне ул. Мясницкая, 1), жилого дома для сотрудников ОГПУ в Милютинском переулке (т. н. «дома Ягоды»), здания Наркомата иностранных дел СССР, стадиона «Динамо», общественного корпуса Болшевской трудовой коммуны ОГПУ, здания Совета Труда и Обороны (СТО) СССР (ныне здание Государственной Думы РФ)). Умер в Москве, похоронен на Новодевичьем кладбище. Знак «Почетный сотрудник ВЧК-ГПУ» (1934 г.).

Ланцевицкий Михаил Маркович (Моисей Мордухович) (1898–28.07.1941). Уроженец г. Волковыска Гродненской губернии. Образо-

1. А. Я. Лангман с середины 1920-х гг. являлся главным ведомственным архитектором органов ОГПУ-НКВД СССР.

вание неоконченное среднее. Член КП (в 1915–1920 гг. состоял в Бунде). До 1926 г. уполномоченный Гомельского губотдела ОГПУ, затем до марта 1931 г. помощник уполномоченного и уполномоченный 4 отделения СО ОГПУ СССР, впоследствии оперуполномоченный 1 отделения СПО ОГПУ СССР. В октябре 1933 — июле 1934 гг. начальник 6 отделения УСО ОГПУ СССР, затем на разных должностях в УСО-УАО ГУГБ НКВД СССР. С января 1937 г. заместитель начальника Центральной картотеки по учету агентуры 8 (УАО) отдела НКВД СССР, затем (с июня 1938 г.) начальник 1 отделения 1 Спецотдела НКВД СССР. В дальнейшем был уволен из НКВД СССР, работал диспетчером Геолмаркштреста Наркомата промышленности строительных материалов РСФСР. 2 июля 1940 г. арестован[2] и 8 июля 1941 г. ВК ВС СССР приговорен к ВМН. Расстрелян. Реабилитирован ВК ВС СССР 23 апреля 1962 г. Капитан ГБ (1936 г.). Знак «Почетный работник ВЧК-ГПУ» (1932 г.).

Лапидус Наум Моисеевич (1899–22.09.1938). Родился в г. Ковно. Из семьи солдата действительной военной службы (в дальнейшем — маляра). Окончил 4 класса еврейской народной школы (1909 г.) и в 1910–1914 гг. учился в гимназии в г. Мариуполе, в 1917 г. выдержал экзамен за 6 классов гимназии. Член КП с апреля 1919 г. С 1915 г. рассыльный и писец в конторе Никополь-Мариупольского машиностроительного завода, с 1916 г. писец и делопроизводитель в Мариупольской уездной продовольственной управе. В июле 1918 г. был арестован немцами за участие в вооруженном восстании, и до сентября 1918 г. содержался в тюрьме г. Мариуполя. В апреле 1919 — мае 1920 гг. на службе в РККА, затем на разных должностях в Региступравлении Кавказского фронта и 11 армии (г. Баку). С июля 1921 г. на службе в органах ГБ. С июня 1925 г. начальник СОЧ и заместитель начальника Самарского губотдела ОГПУ, врид. начальника Самарского губотдела ОГПУ[3], затем с августа 1925 г. начальник СОЧ и заместитель началь-

2. Из справки по следственному делу на М. М. Ланцевицкого: «...С 1932 года являлся участником антисоветской правотроцкистской организации, проводившей вражескую работу в ОГПУ-НКВД СССР, в которую был завербован РУТКОВСКИМ А. Ф. (арестован). Проводил широкую вражескую работу по сохранению от разгрома право-троцкистских, террористических кадров. Работая в 1-м спецотделе НКВД СССР, по указаниям заговорщиков ДЕЙЧА и ЗУБКИНА проводил вредительство в центральной и обще-справочной картотеке, преследуя ту же цель сохранения от разгрома антисоветских кадров...» // Сталинские расстрельные списки [Электронный ресурс]. — М.: Звенья, 2002 [CD-ROM].

3. Из партийной характеристики на Н. М. Лапидуса (на 1925 г.): «Политически развит слабо, т. е. не имеет теоретической подготовки, хотя общая ориентировка во всех вопросах хорошая. Занимаемая должность заставляет желать

ника Татарского облотдела ОГПУ. В июле 1927 — мае 1928 гг. начальник 2 отделения и помощник начальника СО ПП ОГПУ по БВО, затем помощник начальника Витебского окротдела ГПУ. С марта 1929 г. помощник начальника Бобруйского окротдела ОГПУ, в мае 1929 г. уволен из ОГПУ на пенсию[4]. В 1929–1932 гг. заведующий сектором в аппарате ЦК ВКП(б). С июля 1932 г. вновь на работе в ОГПУ: помощник начальника Управления Свирских лагерей ОГПУ, с августа 1933 г. заместитель начальника Управления Свирских ИТЛ ОГПУ. В мае — июле 1934 гг. врид. начальника Управления Свирского ИТЛ ОГПУ, затем врид. начальника Управления Свирского ИТЛ НКВД. С августа 1934 г. начальник Управления Свирского ИТЛ НКВД, с декабря 1934 г. заместитель начальника Управления Дальневосточного ИТЛ НКВД. В апреле 1936 — марте 1938 гг. заместитель начальника Управления лагерей, мест заключения и трудпоселений УНКВД по ДВК. В январе 1938 г. снят с занимаемой должности «...как не обеспечивший работу». 3 марта 1938 г. арестован и 20 сентября 1938 г. выездной сессией ВК ВС СССР в г. Хабаровске приговорен к ВМН. Расстрелян. Реабилитирован ВК ВС СССР 23 марта 1957 г. Старший лейтенант ГБ (1936 г.). Орден Трудового Красного Знамени (1936 г.), знак «Почетный работник ВЧК-ГПУ» (1933 г.).

Лапин Аркадий Николаевич (1902–1958). Родился в г. Мелитополе Таврической губернии. Из семьи портного-кустаря. Окончил городскую еврейскую сиротскую школу «Талмуд-Тора» в г. Мелитополе (1913 г.). Член КП с 1928 г. В 1913–1918 гг. мальчик в магазине текстильной фабрики Квасмана и конторе Зильберга в г. Мелитополе, затем грузчик на мельнице и на рыбных промыслах в г. Геническе Таврической губернии. С 1919 г. на службе в РККА. В органах ГБ с 1920 г. В 1923–1924 гг. помощник уполномоченного ОО Терского губотдела ГПУ, затем помощник уполномоченного и сводчик ИНФО Терского окротдела ОГПУ. С 1925 г. сводчик ИНФО Таганрогского окротдела ОГПУ, с 1926 г. уполномоченный и врид. начальника ЭКО Таганрогского окротдела ОГПУ, с 1927 г. уполномоченный ОГПУ по Батайскому району Таганрогского округа (СКК). В 1927–1930 гг. уполномоченный Восточного отдела ПП ОГПУ по СКК, затем старший уполномочен-

---

лучшей политической подготовки. Оправдывающим тов. Лапидуса моментом считать службу в Красной Армии и органах ГПУ, особенно надлежит учесть то обстоятельство, что тов. Лапидус вполне до последнего времени работал на оперативной работе в бандитском районе по Кавказу. Постановить задачей перед ним в ближайшее время ликвидировать политическую неграмотность...» // СОГАСПИ Ф. 149. Оп. 1. Д. 2008. Л. 159.

4. Причиной увольнения Н. М. Лапидуса из органов ОГПУ стало плохое состояние его здоровья, был болен туберкулезом, хронической малярией и неврастенией // СОГАСПИ. Ф. 149. Оп. 1. Д. 2022. Л. 195.

ный 3 отделения КРО ПП ОГПУ по СКК и врид. начальника 2 отделения ИНФО ПП ОГПУ по ЦЧО. С 1931 г. начальник 3 отделения ИНФО ПП ОГПУ по ЦЧО, с апреля 1931 г. начальник 4 отделения СПО ПП ОГПУ по ЦЧО, с июля 1934 г. начальник 4 отделения СПО УГБ УНКВД по Воронежской области. В ноябре 1935 — марте 1937 гг. помощник начальника СПО — 4 отдела УГБ УНКВД по Воронежской области, затем заместитель начальника 4 отдела УГБ УНКВД по Воронежской области. С сентября 1937 г. начальник 3 (КРО) отдела УГБ УНКВД по Воронежской области, с августа 1938 г. заместитель начальника УНКВД по Воронежской области. В марте 1939 г. уволен из НКВД вовсе. 20 мая 1939 г. арестован и 14 ноября 1939 г. ВТ войск Московского округа НКВД приговорен по ст. 193-17б УК РСФСР к ВМН[5]. 5 января 1940 г. определением ВК ВС СССР приговор был оставлен в силе. 20 января 1940 г. решением Президиума Верховного Совета СССР расстрел заменен 10 годами лишения свободы. Срок наказания отбывал в местах лишения свободы Амурской области, с ноября 1943 г. в действующей армии: красноармеец взвода ОКР «Смерш» 203 армейского запасного стрелкового полка 5 армии (3 Белорусский фронт). После войны на работе в органах ОБХСС УМ УНКВД-УМВД по Ростовской области. Умер и похоронен в г. Ростове-на-Дону. Лейтенант ГБ (1936 г.), старший лейтенант ГБ (1937 г.), капитан ГБ (1938 г.). Орден Красной Звезды (1944 г.), орден Славы 3 степени (1945 г.), знак «Почетный работник ВЧК-ГПУ» (1938 г.).

Лев Александр Петрович (1896–05.02.1938). Уроженец г. Одессы. Из семьи чернорабочего. Окончил 3 класса народного начального училища и ВПШ ОГПУ СССР (1925 г.). Член КП с декабря 1918 г. До 1915 г. рабочий на кирпичном заводе в Подольской губернии, затем чернорабочий в г. г. Львове, Кракове и Вене, в дальнейшем был выдворен в Россию. В январе 1915 — январе 1917 гг. рядовой 309 пехотного Чебоксарского полка, затем в немецком плену. В органах ГБ с апреля 1919 г. В феврале 1923 — сентябре 1924 гг. начальник Керченского погранотряда ОГПУ, и по совместительству начальник Керченского окротдела ГПУ, в дальнейшем курсант ВПШ ОГПУ СССР. С сентября 1925 г. начальник 11 Себежского погранотряда ОГПУ, с сентября 1926 г. началь-

5. Заместитель начальника УНКВД по Воронежской области А. Н. Лапин обвинялся в том, что «...на допросах сам избивал арестованных, делал им „стойки“ до 15 суток, не давал есть, пить и т. п... Только в 1938–1939 гг. из числа необоснованно арестованных и невинно осужденных в результате преступной деятельности Лапина было освобождено около 100 советских граждан ввиду отсутствия в их действиях состава преступления...» // *Глебов В.* Тайны Воронежского Управления НКВД (по следам раскопок под Дубовкой). — Воронеж: Воронежская областная типография, 2009. — С. 197–198.

ник 6 Кронштадтского погранотряда ОГПУ, одновременно с октября 1926 г. (по совместительству) заместитель начальника ОО ОГПУ Балтийского флота и Кронштадтской крепости. В июле — октябре 1927 г. помощник начальника ОО ОГПУ Балтийского флота, затем начальник Лужского окротдела ОГПУ и одновременно начальник 8 Гдовского погранотряда ОГПУ (Ленинградская область). С мая 1928 г. начальник 5 Сестрорецкого погранотряда ОГПУ, с июня 1931 г. начальник Псковского оперсектора ОГПУ и ОО ОГПУ 56 стрелковой дивизии, по совместительству начальник 9 Псковского погранотряда ОГПУ. В мае 1932 — августе 1933 гг. начальник 1 отделения ОО и по совместительству (с июля 1932 г.) помощник начальника ОО ПП ОГПУ по ЛВО. В августе 1933 — июле 1934 гг. начальник Камчатского облотдела ОГПУ, затем начальник УНКВД по Камчатской области, одновременно в августе 1933 — августе 1937 гг. начальник 60 Камчатского погранотряда ОГПУ-НКВД. С августа 1937 г. состоял в резерве ГУПВО НКВД СССР. Арестован 12 ноября 1937 г., в феврале 1938 г. решением выездной сессии ВК ВС СССР (по другим данным — Комиссией НКВД и Прокуратуры СССР) в г. Хабаровске приговорен к ВМН[6]. Расстрелян. 30 июля 1964 г. ВК ВС СССР прекратила уголовное дело в отношении А. П. Льва «за отсутствием события преступления»[7]. Комбриг (1935 г.). Орден Красного

6. По материалам обвинительного заключения А. П. Лев был обвинен в том, что «...занимался шпионажем в пользу Японии, изменил Родине и принимал активное участие в право-троцкистском заговоре, подготовлявшем свержение Советской власти путем вооруженного выступления и террористических актов...» / *Пустовит В.* Товарищ Лев // Новая Камчатская правда. — 2003. — № 20 (май).

7. В 1963 г. Военная Прокуратура Дальневосточного ВО пересмотрела уголовное дело и в результате проверки установила, что А. П. Лев «...допускал ... грубые нарушения социалистической законности, необоснованные аресты советских граждан... за время работы Льва его подчиненными были сфальсифицированы уголовные дела под названиями „Автономная Камчатка", „Хвосты автономии", „Камчатская право-троцкистская шпионская, террористическая и диверсионно-вредительская организация" и другие. Непосредственное участие А. П. Льва в расследовании указанных дел заключалось в том, что он руководил следствием, лично подписал ордера на арест 32 человек, утверждал обвинительные заключения по отдельным делам... По делу „Автономная Камчатка" был незаконно арестован 141 человек по обвинению в принадлежности к контрреволюционной, шпионской организации, хотя на день ареста этих лиц органы следствия никакими материалами об их преступной деятельности не располагали...». 30 декабря 1963 г. решением Военной Прокуратуры Дальневосточного ВО было признано, что в действиях А. П. Льва «...не имеется составов преступлений, предусмотренных ст. ст. 58-1-б, 58-8 и 58-11 УК РСФСР, инкри-

Знамени (1930 г.), орден Красной Звезды (1936 г.), знак «Почетный работник ВЧК-ГПУ» (1932 г.). В органах НКВД работала и жена А. П. Льва — **Лев Елена Павловна** (1903–1963). До августа 1937 г. — секретарь-машинистка УНКВД по Камчатской области.

Левинсон Ной Соломонович (1901–?). Родился в мест. Глузск Бобруйского уезда Минской губернии в семье мелкого торговца, в дальнейшем счетного работника. Окончил начальную еврейскую школу (1914 г.), дивизионную партийную школу в г. Борисове (1921 г.) и вечерний комвуз. Член КП с 1921 г. В июне 1915 — июле 1917 гг. мальчик частного магазина в г. Киеве, мальчик 1 еврейской больницы в г. Екатеринославе, затем чернорабочий и наливальщик минеральных вод завода Мнушкина в г. Гомеле. С мая 1920 г. на службе в РККА: красноармеец загранотряда 4 стрелковой дивизии (Западный фронт), курсант дивизионной партийной школы № 4 в г. Борисове, с декабря 1920 г. в органах ГБ и войсках ВЧК-ГПУ. В 1925–1929 гг. старший уполномоченный Смоленского губотдела ОГПУ и ПП ОГПУ по Западной области, в дальнейшем начальник СО Ржевского окротдела ОГПУ, начальник СО-СПО Клинцовского окротдела/оперсектора и начальник СПО Брянского ГО ОГПУ-НКВД. С 1934 г. начальник отделения СПО — 4 отдела УГБ УНКВД по Западной области, с октября 1937 г. помощник начальника и заместитель начальника 4 отдела УГБ УНКВД по Орловской области[8], с февраля 1939 г. начальник АХО УНКВД по Орловской

минированных ему, однако он совершил тяжкое должностное преступление при наличии особо отягчающих обстоятельств, что предусмотрено ст. 193-17 п. „б" УК РСФСР (в редакции 1926 г.). Считая осуждение Льва правильным, руководствуясь ч. 2 ст. 387 УПК РСФСР... дополнительное расследование по делу Льва Александра Петровича прекратить». Родственники А. П. Льва обратились в Генеральную Прокуратуру СССР с просьбой пересмотреть решение Военной Прокуратуры ДВО. 30 июля 1964 г. Главная Военная Прокуратура вынесла решение о прекращении уголовного дела в отношении А. П. Льва / *Пустовит В.* Товарищ Лев // Новая Камчатская правда. — 2003. — № 20 (май).

8. Из справки по архивному личному делу на Н. С. Левинсона: «...За время работы в должности заместителя начальника 4-го отдела УГБ УНКВД Орловской области, занимался фальсификацией следственных материалов и необоснованными арестами граждан: <...> В 1937 г. во время спецопераций Левинсон <...> незаконно арестовал 15 человек граждан села Ново-Дрокова. Путём угроз и применения методов физического воздействия Левинсон и <...> добились от арестованных <...> показаний об участии их в террористической группе и о попытке убить председателя колхоза. ...Начальникам РО НКВД Левинсон давал установки на фальсификацию материалов следствия, искусственного создания в процессе следствия контрреволюционных террористических групп из числа арестованных лиц. По указанию Левинсона, от свидетелей отбирались показа-

области. В феврале 1939 — марте 1940 гг. заместитель начальника Управления Беломоро-Балтийского комбината НКВД, затем в марте 1940 г. был уволен из НКВД вовсе «за невозможностью дальнейшего использования». В мае 1940 г. приказ об увольнении был отменен, Левинсон продолжил работу в ранее занимаемой должности. В июле 1941 — январе 1944 гг. начальник Управления Вятского ИТЛ НКВД, в дальнейшем заместитель начальника Управления Усольского ИТЛ НКВД-МВД. В мае 1950 г. был уволен из МВД по служебному несоответствию. Лейтенант ГБ (1936 г.), старший лейтенант ГБ, капитан ГБ (1943 г.), подполковник. Орден Ленина (1946 г.), орден Красного Знамени (1942 г.), орден Трудового Красного Знамени, знак «Почетный работник ВЧК-ГПУ» (1938 г.).

Лейн Исаак Ефимович (Афраимович) (1906–?). Уроженец г. Мстиславля Могилёвской губернии. В 1916–1917 гг. учился на медицинском и юридическом факультетах Харьковского университета. Член КП с ноября 1926 г. С 1918 г. сотрудник отдела юстиции Мстиславского уездного совета, с февраля 1919 г. на службе в РККА, в дальнейшем на советской и партийной работе. В органах ГБ с 1933 г.: заместитель начальника политотдела (по работе с ОГПУ-ГУГБ НКВД) Абдулинской МТС (СВК), в декабре 1934 — январе 1935 гг. находился в распоряжении УНКВД по СВК. В январе — апреле 1935 г. начальник специального отделения УГБ УНКВД по Куйбышевскому краю, затем начальник политотдела УРКМ УНКВД по Куйбышевскому краю. В октябре 1936 г. откомандирован в распоряжение Куйбышевского крайкома ВКП(б), в дальнейшем заместитель заведующего орготделом Куйбышевского облисполкома. В мае 1937 г. возвращен на работу в НКВД: оперуполномоченный 3 отделения 3 (КРО) отдела УГБ УНКВД по Куйбышевской области[9], с февраля 1938 г. помощник директора по найму и увольния с обязательным наличием в них данных о террористических намерениях арестованных. <...> Левинсон давал установки заранее заготовлять протоколы очных ставок и давать их подписывать арестованным...» // *Илькевич Н. Н.* Фальсификация следствия органами госбезопасности в 1937–1938 гг. Методы и приёмы. Документы. Палачи и жертвы. — Смоленск; Край Смоленский, 2013. — С. 188.

9. Из заявления бывшего второго секретаря Ульяновского горкома ВКП(б) П. Н. Паршутова о преступных действиях сотрудника УНКВД по Куйбышевской области И. Е. Лейна: «Т.н. допросы начались тем, что меня зверски избивали кулаками, пинками, рукояткой револьвера, предметами канцелярских принадлежностей, наставлением револьвера к голове, груди, непрерывно заставляли стоять на ногах. Я терял много раз сознание. Измучив меня вконец, следователь требовал показаний, чтобы я писал то, что ему надо. Измученному, зверски избитому мне диктовали, что хотели, и я собственной рукой писал... Методами

нению рабочей силы завода № 42 (г. Куйбышев). Арестован 13 марта 1939 г. и 8 февраля 1940 г. ВК ВС СССР приговорен к 10 годам лишения свободы. В апреле 1946 г. был освобожден из мест заключения досрочно, проживал в г. Куйбышеве (ныне — г. Самара)[10]. Младший лейтенант ГБ (1938 г.)

физических насилий от меня добились его [протокола] подписания... Затем я был подвергнут новому издевательству: 22, 23, 25, 26, 27, 28, 29-го числа все дни стоял на ногах, меня лишили пищи, воды, все время били кулаками, пинками, предметами, плевали в лицо, били лежачего, когда я падал без сознания..., я пил свою мочу и т. д. и т. п.» // *Тумшис М. А.* ВЧК. Война кланов: Лубянка без ретуши. — М.: Яуза: Эксмо, 2004. — С. 149–150.

10. После освобождения в 1946 г. из мест заключения И. Е. Лейн направил в адрес Л. П. Берия просьбу о снятии судимости и восстановлении в партии: «...В июле 1937 г. О. К. (*Отдел кадров. — М. Т., В. З.*) УНКВД вызвал меня, и приказал как запаснику встать на практику и я стал работать в Обл.[астном] Управлении НКВД внештатным, врид. оперуполномоченным, не на самостоятельной работе, я больше на побегушках, выполняя всякие опер. приказы — приведи, доставь, сходи — обыщи и т. д. Надо мной было 4–5 начальников, контролировавших мою работу, а в январе 1938 г. — через 5 месяцев я ушел уже на работу в завод... Мне с группой 9 разных начальников отделов и отделений приписали перегибы и искривления в следствен.[ной] работе. Они — все, разные начальники, сжившиеся по службе и быту, неоднократно награжденные и поощренные, для которых я был „мальчиком" практикантом... Когда в 1937 г. весь почти аппарат награждали и поощряли — меня не замечали, когда их чествовали, банкет за банкетом — моего даже имени не упоминали, но зато, когда начались аресты, тут меня нашли и даже „героем" сделали. Будучи в лагерях, я заработал несколько почетных грамот от Центрального общелагерного штаба соревнований, но это мелочи по сравнению с тем, что люди, страна делали в эти годы, по сравнению с тем, кем являлся сейчас домой сын мой гвардии лейтенант десантных войск, имевший право быть дважды раненым за Родину, за партию и став членом ВКП(б) на поле боя. Чем я хуже этих людей, хотя бы брата моего, погибшего на фронте и матери, расстрелянной 15/X-41 г. немцами. Я всю свою сознательную жизнь, нигде не вылезая и не выпячиваясь, идя ровной дорогой середняка-члена партии, знал одно: директива партии есть закон, умереть, но не отступить при исполнении его. Дни и ночи горел на работе, по неделям не видя семьи. Больной, схватит меня приступ печени, не уходя домой, тут же прилягу, отойдет и снова за работу. Некогда было лечиться, думал наступит время и мне дадут возможность отдохнуть, полечиться и вот финал — арест, лагерь, гражданская смерть. Кому я теперь нужен. Страна час от часу идет в гору — жить бы да жить, радоваться этому и вместе бы со всеми до последнего вздоха за партию, за того человека, имя которого было у меня всю мою жизнь путеводной звездой — за Сталина, а я теперь — пораженный, никуда не при-

Ленский-Гуревич Арнольд Григорьевич (1893–?). Уроженец села Николаевка Золотоношского уезда Полтавской губернии. Из семьи мещанина. Образование низшее. Член КП с 1919 г. В 1917–1919 гг. на службе в РККА, затем военный следователь ОО Ревтрибунала Полтавской губернии, с 1919 г. военный следователь ОО 60 стрелковой дивизии. С 1924 г. помощник начальника 20 Славутского погранотряда ОГПУ, с 1924 г. помощник начальника 25 Молдавского погранотряда ОГПУ, с 1926 г. комендант погранучастка ОГПУ и начальник Одесского КПП ОГПУ. В 1929–1930 гг. помощник начальника (по оперчасти) 24 Могилёв-Подольского погранотряда ОГПУ, в дальнейшем начальник Николаевского ГО ГПУ и по совместительству начальник ОО ОГПУ 15 Сивашской стрелковой дивизии. С 1933 г. начальник Уманского РО ОГПУ-НКВД (Киевская область) и (по совместительству) начальник ОО ОГПУ-ГУГБ 99 стрелковой дивизии. С января 1935 г. начальник Луганского ГО-Ворошиловградского РО НКВД (Донецкая область), с апреля 1937 г. начальник Каменец-Подольского окротдела НКВД, в дальнейшем (до июля 1938 г.) начальник Мариупольского ГО НКВД (Сталинская область). В июле 1938 г. откомандирован в распоряжение НКВД СССР. В январе 1939 г. зачислен в запас и откомандирован в распоряжение Наркомата водного транспорта СССР. Старший лейтенант ГБ (1936 г.). Знак «Почетный работник ВЧК-ГПУ» (1931 г.).

Леонов (Немировский) Леонид Исаакович (1899–28.07.1941). Родился в г. Алешки Таврической губернии. Из семьи служащего. Образование незаконченное среднее. Член КП с 1919 г. (в 1917–1919 гг. состоял в Еврейской СДРП). В 1917–1918 гг. контролер продовольственного комитета в г. Екатеринославе, затем рядовой боевой дружины при Екатеринославском губвоенкомате, в дальнейшем на разных должностях в Екатеринославском губкоме КП(б) Украины и губвоенкомате. В 1919–1922 гг. на службе в частях ВОХР-ВНУС. С 1922 г. на работе в органах ГБ. С июня 1926 г. уполномоченный ЭКО Сталинского окротдела ГПУ, с октября 1926 г. уполномоченный ЭКО Одесского окротдела ГПУ. В августе 1928 — октябре 1930 гг. начальник ЭКО Запорожского окротдела ГПУ, затем начальник ЭКО Полтавского опер-сектора ГПУ. В 1931 — октябре 1932 гг. начальник Криворожского ГО ГПУ, затем начальник ЭКО ПП ОГПУ по Нижегородскому-Горьковскому краю. С мая 1933 г. начальник ЭКО ПП ОГПУ по ЦЧО, с апреля 1934 г. в распоряжении ОГПУ СССР. В июне — ноябре 1934 г. начальник ЭКО ПП ОГПУ-УГБ УНКВД по Средней Азии, затем помощник наркома внутренних дел Узбекской ССР. С февраля 1935 г. заместитель наркома внутренних дел Узбекской ССР. Депутат Верховного Совета Узбек-

---

нимают, опасаются, боятся меня. Тов. Берия. Помогите встать на ноги и стать полноценным человеком...» // СОГАСПИ. Ф. 656. Оп. 6. Д. 1113. Л. 8–9.

ской ССР 1 созыва. 7 сентября 1938 г. арестован[11] и 7 июля 1941 г. ВК ВС СССР приговорен к ВМН. Расстрелян. Не реабилитирован. Майор ГБ (1935 г.). Знак «Почетный работник ВЧК-ГПУ» (1932 г.).

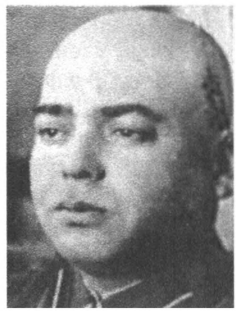

Леопольд Д. С.

Леопольд (Ройтман) Даниил Самойлович (1901–19.04.1939). Уроженец села Сесень Оргеевского уезда Бессарабской губернии. Из семьи владельца табачной лавки (по другим данным — из семьи извозчика). Окончил еврейскую религиозную школу «Талмуд-Тора» (1912 г.). Член КП с апреля 1920 г. С 1912 г. ученик гравера и фрезеровщик в частных мастерских в г. Одессе, с 1914 г. слесарь на ряде заводов в г. Одессе. В 1918–1920 гг. на службе в рядах РККА, затем (с июля 1920 г.) на работе в органах ГБ. С января 1926 г. уполномоченный КРО Киевского окротдела ГПУ, с августа 1929 г. старший уполномоченный КРО ОО ГПУ УССР. В феврале — августе 1931 г. старший уполномоченный ОО ГПУ УССР, затем начальник ИНО ГПУ УССР. С октября 1932 г. начальник ОО Винницкого облотдела ГПУ, с марта 1934 г. начальник ОО Донецкого облотдела ГПУ. В июле 1934 — январе 1936 гг. начальник ОО УГБ УНКВД по Донецкой области, затем помощник начальника УНКВД по Донецкой области. С июля 1937 г. начальник 6 (ТО) отдела УГБ УНКВД по Харьковской области, затем начальник ДТО ГУГБ НКВД Южной железной дороги (г. Харьков). 1 июля 1938 г. арестован и 19 апреля 1939 г. ВК ВС СССР приговорен по ст. 58-1, 58-8

11. Л. И. Леонов (Немировский) был обвинен в том, что «...в 1930 году принял на хранение нелегальную троцкистскую литературу от троцкиста Александровского (осужден) (*М. К. Александровский. — М. Т., В. З.*), которую хранил до 1934 года. В 1937 году был завербован в троцкистскую организацию бывшим секретарем ЦК КП(б) Узбекистана Цехером (осужден), по заданиям которого проводил работу по сохранению от разгрома право-троцкистских кадров, давая установки на оперативных совещаниях сотрудникам НКВД не вести борьбу с троцкистами, объясняя, что это „несезонно". В 1937–1938 гг. под видом борьбы с контрреволюционными элементами, проводил массовые необоснованные аресты населения и извращал революционную законность в следственной работе. В 1938 году дал установку подчиненному аппарату на составление справок на арест по спискам избирателей, в результате чего было арестовано свыше 2000 человек без наличия каких — либо компрометирующих материалов. Изобличается показаниями Цехера (осужден), документами и свидетельскими показаниями...» // Сталинские расстрельные списки [Электронный ресурс]. — М.: Звенья, 2002 [CD-ROM].

и 58-11 УК РСФСР к ВМН. Расстрелян. 30 июня 2015 г. ВК ВС РФ признан не подлежащим реабилитации. Капитан ГБ (1936 г.). Знак «Почетный работник ВЧК-ГПУ» (1934 г.).

Леплевский Израиль Моисеевич[12] (1894/1896[13] — 28.07.1938). Родился в г. Брест-Литовске Гродненской губернии. Из семьи рабочего[14]. Самоучка. Член КП с февраля 1917 г. (в 1910–1914 гг. — член Бунда). В органах ГБ с февраля 1918 г. С октября 1925 г. начальник Одесского окротдела ГПУ, одновременно (с мая 1927 г.) начальник 26 Одесского погранотряда ОГПУ, с июля 1929 г. заместитель начальника и с декабря 1930 г. начальник СОУ ГПУ УССР, одновременно (по совместительству) начальник ОО ОГПУ УВО. В августе — ноябре 1931 г. заместитель начальника ОО, затем начальник ОО ОГПУ СССР. В феврале 1933 — январе 1934 гг. заместитель председателя ГПУ УССР, затем полпред ОГПУ по Саратовскому краю. С июля 1934 г. начальник УНКВД по Саратовскому краю, с декабря 1934 г. нарком внутренних дел БССР и началь-

12. Старший брат — Леплевский Григорий Моисеевич (1889 — 29.07.1938). Член КП с марта 1917 г. С 1917 г. на советской работе в г. г. Гомеле и Самаре, с ноября 1920 г. заведующий ряда отделов НКВД РСФСР, одновременно в марте 1921 — июне 1922 гг. член коллегии НКВД РСФСР. С мая 1922 г. заместитель председателя, с июня 1923 г. председатель Малого СНК РСФСР, в дальнейшем (с августа 1923 г.) председатель Административно-финансовой и Подготовительной комиссий СНК СССР. В июне 1931 — феврале 1933 г. заместитель Главного арбитра при СНК СССР, затем заместитель управляющего делами СНК и СТО СССР. С ноября 1934 г. заместитель прокурора, а с марта 1935 г. 1 заместитель прокурора СССР. 10 марта 1938 г. арестован и 29 июля 1938 г. ВК ВС СССР приговорен к ВМН. Расстрелян. Реабилитирован 3 декабря 1957 г.

13. В архивном личном деле И. М. Леплевского указаны три разных года рождения: в машинописной автобиографии — 1895 г., в аттестации — 1896 г., в послужном списке и наградном листе — 1894 г. Не проясняют ситуации и другие документы. В анкете члена ВУЦИК Леплевский собственноручно указал свой год рождения как 1894 г., в регистрационном бланке на партбилет № 0855591 — 1896 г., в уголовном деле — 1896 г. / *Золотарьов В. А.* Начальницький склад НКВС УСРР напередодні «єжовщини»: соціально-статистичний аналіз // Україна в добу «великого терору» 1936–1938 роки. — Київ: Либідь 2009. — С. 66.

14. Отец работал на табачной фабрике, однако фабрика вскоре разорилась и обязанности по содержанию многочисленной семьи (9 детей) легли на плечи матери, «...весьма энергичной, предприимчивой, добывавшей средства к существованию мелкой лавочной торговлей...». В 1915 г. семья Леплевских была выслана из Брест-Литовска в Ростов-на-Дону и «полностью разорена» (из автобиографии старшего брата Г. М. Леплевского) // Деятели СССР и революционного движения России: Энциклопедический словарь Гранат. — [Репринт. изд.]. — М.: Сов. энциклопедия, 1989. — С. 511.

ник ОО ГУГБ НКВД БВО. В ноябре 1936 — июне 1937 гг. начальник ОО — 5 отдела ГУГБ НКВД СССР, с июня 1937 г. нарком внутренних дел УССР. В январе 1938 г. откомандирован в Москву, затем начальник 6 (ТО) отдела ГУГБ НКВД СССР. Депутат Верховного Совета СССР 1 созыва. Арестован 26 апреля 1938 г. и 28 июля 1938 г. ВК ВС СССР приговорен по ст. ст. 58-1, 58-5 и 58-11 УК РСФСР к ВМН[15]. Расстрелян. Определни-

15. Из обзорной справки по архивно-следственному делу № 967454 по обвинению *Леплевского И. М.* по ст. ст. 58-1, 58-5 и 58-11 УК РСФСР: «...Арестован 26 апреля 1938 г. и привлечен к уголовной ответственности за активное участие в право-троцкистской а/с организации, проведении к/р предательской деятельности. Санкции прокурора на арест Леплевского и постановления о возбуждении уголовного преследования в деле не имеется.

Из собственноручных записей Леплевского без адреса и даты следует, что Леплевский с 1932 г. является участником организации правых, во главе которого стояли Рыков, Бухарин и Томский. В эту организацию Леплевский был вовлечен своим братом Григорием и поддерживал связь с центром в лице Рыкова, Рудзутака и Шмидта, от которых получал директиву принимать меры к предотвращению разгрома кадров правой оппозиции. Работая в Белоруссии <...> — связался с руководством правой организации Голодедом, Бенеком, Червяковым, установившими связь с польскими правительственными и разведывательными кругами.

После ареста Балицкого и назначения Леплевского на Украину, последний начал очищать аппарат НКВД от кадров Балицкого, принимал меры для предотвращения полной ликвидации а/с подполья. <...> При допросе 22 мая 1938 г. Леплевский показал, что работая в органах НКВД, всячески способствовал вражеской работе правых троцкистов, национал-фашистских и других к/р формирований, начинал еще с 1930 г., однако еще до этого в 1926 — 30 гг. он сочувствовал выступлениям троцкистов и зиновьевцев, хотя внешне выступал за линию партию. В дальнейшем в результате связи Леплевского с братом Григорием, он узнал от последнего о существовании правой организации и не только не принял мер к её разоблачению, но и сам стал одним из её участников. Леплевский признал, что вел изменническую деятельность против Советской власти <...>.

При назначении в 1934 г. наркомом внутренних дел БССР Леплевский получил от Леплевского Григория указания связаться с правой организацией, возглавлявшейся Червяковым и Голодедом. <...> Работая на Украине, показывает Леплевский, он не боролся с к/р, а разоблачал лишь тех кого в силу сложившихся обстоятельств, скрывать уже было нельзя, причем честных советских людей, прихватывали, организуя массовые операции в целях показа больших цифр и решительной борьбы с к/р. Под видом ликвидации польского подполья было арестовано свыше 30 тысяч человек, а серьезные к/р польские формирования оставались нетронутыми. <...> Леплевский всю работу по прикрытию заговорщической деятельности на Украине проводил по прямым советам и указаниям Косиора. <...>

ем ВК ВС РФ от 27 июня 2013 г. признан не подлежащим реабилитации. Комиссар ГБ 2 ранга (1935 г.). 2 ордена Красного Знамени (1924 г., 1932 г.), орден Красной Звезды (1936 г.), орден Ленина (1937 г.), 2 знака «Почетный работник ВЧК-ГПУ» (1922 г., 1932 г.).

Лерман Иосиф Рафаилович (1905–?). Родился в г. Гомеле в семье арендатора земли. Член КП с января 1928 г. Окончил еврейскую школу; затем обучался на дому и в 3-классном городском училище (в 1918 г. бросил учебу), в 1932 г. учился в ВПШ ОГПУ СССР. В органах ГБ с мая 1923 г. В 1930–1931 гг. уполномоченный Одесского окротдела — опер-сектора ГПУ, затем с апреля 1932 г. на учебе в Москве. С ноября 1932 г. уполномоченный 3 отделения ЭКУ ОГПУ СССР, с июля 1933 г. уполномоченный 6 отделения ЭКУ ОГПУ СССР. В июле 1934 — мае 1935 гг. уполномоченный 6 отделения ЭКО ГУГБ НКВД СССР, затем оперуполномоченный 8 отделения ЭКО-КРО ГУГБ НКВД СССР. С января 1937 г. оперуполномоченный 14 отделения 3 (КРО) отдела ГУГБ НКВД СССР, с ноября 1937 г. помощник начальника 13 отделения 3 отдела ГУГБ НКВД СССР. В июне — сентябре 1938 г. заместитель начальника и и. о. начальника 6 отделения 8 отдела 1 Управления НКВД СССР, затем и. о. начальника отделения 2 отдела ГЭУ НКВД СССР. В декабре 1938 — январе 1939 гг. врид начальника 2 отдела ГЭУ НКВД СССР. Старший лейтенант ГБ (1935 г.).

Лернер Наум Моисеевич (1905–?). Родился в селе Новосельцы Хотинского уезда Бессарабской губернии. Из семьи бухгалтера. Окончил 5 классов средней школы, 1 курс Одесского энергетического института и 1 курс Московского холодильного института. Член КП с 1939 г. В 1927–1930 гг. на службе в РККА, затем заведующий секретной частью треста «Хладоцентр» в г. Одессе. С 1931 г. инспектор секретной части Всесоюзного объединения «Хладоцентр», с 1933 г. заведующий секретной частью Московского геологоразведочного института (одновременно с 1928 г. секретный сотрудник ОГПУ). В органах ГБ с декабря 1934 г.: помощник уполномоченного, сотрудник для поручений и оперуполномоченный отделения СПО — 4 отдела ГУГБ НКВД СССР. В апреле 1937 — феврале 1938 гг. оперуполномоченный 14 отделения 4 отдела

В закрытом судебном заседании выездной сессии ВК ВС СССР от 28 июля 1938 г. Леплевский виновным себя признал полностью и подтвердил показания данные им на предварительном следствии. В последнем слове Леплевский заявил, что просить о снисхождении ему тяжело, но если суд учтет его положительную работу, просит сохранить ему жизнь. Леплевский был приговорен к ВМН. Судебное заседание началось в 15.00, окончилось 15.20. Приговор о расстреле Леплевского приведен в исполнение в г. Москве 28 июля 1938» // ОГА СБУ, Харьков. Архивное уголовное дело № 108796. Л. 37–42.

ГУГБ НКВД СССР[16], затем заместитель начальника 1 отделения 4 отдела УГБ УНКВД по Ленинградской области. В марте — мае 1938 г. помощник начальника 4 отдела УГБ УНКВД по Ленинградской области, в дальнейшем начальник 11 (водно-транспортного) отдела УГБ УНКВД по Ленинградской области. С июля 1938 г. начальник 7 отдела (отдел оборонной промышленности) 1 Управления УНКВД по Ленинградской области, с февраля 1939 г. заместитель начальника 3 (КРО) отдела УГБ УНКВД по Ленинградской области. В мае 1940 г. был отозван в распоряжение НКВД СССР, в июне 1940 г. уволен из НКВД. В дальнейшем работал заместителем директора одного из заводов в г. Ленинграде, затем переехал в г. Николаев. С 1941 г. в действующей армии: на октябрь 1944 г. инструктор отделения по работе среди войск противника 53 армии (2 Украинский фронт). Лейтенант ГБ (1936 г.), старший лейтенант ГБ (1937 г.), капитан ГБ (1938 г.), капитан (на 1944 г.). Орден Красной Звезды (1937 г.), орден Отечественной войны 2 степени (1944 г.), орден Отечественной войны 2 степени (1985 г.).

Леснов-Израилев Матвей Эммануилович (1905–1940). Родился в г. Киеве в семье конторщика мыловаренного завода. В 1914–1918 гг. учился в гимназии в г. Сосница Черниговской губернии, также окончил неполный 1 курс рабфака в г. Ростове-на-Дону (1923 г.). Член КП с 1926 г. С 1920 г. ученик в переплётной мастерской в г. Ростове-на-Дону, с 1921 г. чернорабочий и мыловар на Ростовском мыловаренном заводе, в дальнейшем в 1923–1926 гг. на пионерской работе в г. г. Ростове-на-Дону и Киеве. В органах ГБ с 1926 г. В 1927–1928 гг. ответственный секретарь культурно-бытовой комиссии и секретарь комитета ЛКСМУ Киевского окротдела ГПУ, затем уполномоченный СО Киевского окротдела ГПУ. С 1930 г. райуполномоченный ГПУ по Жукинскому району (Киевский оперсектор ГПУ), с 1931 г. райуполномоченный ГПУ по Высше-Дубечанскому району (Киевский оперсектор ГПУ), затем с июля 1931 г. начальник Богуславского РО ГПУ (Киевский оперсектор-облотдел ГПУ). В мае 1933 — июле 1934 гг. оперуполномоченный СПО Киевского облотдела ГПУ, затем начальник Сталинского РО ГПУ-НКВД в г. Киеве. С апреля 1936 г. начальник 4 отделения СПО — 4 отдела УГБ УНКВД по Киевской области, с октября 1937 г. заместитель начальника 4 отдела УГБ УНКВД по Житомирской области, с мая 1938 г. начальник 4 отдела УГБ УНКВД по Житомирской области. Арестован в ноябре 1938 г. и 29 сентября 1940 г. ВТ войск НКВД УССР по ст. 206-17 УК

16. Н. М. Лернер принимал активное участие в следственных мероприятиях в отношении бывшего наркома внутренних дел СССР Г. Г. Ягоды. В июне 1937 г. в составе группы ЦК ВКП(б) и НКВД СССР, возглавляемой секретарем ЦК А. А. Андреевым и заведующим ОРПО ЦК Г. М. Маленковым выезжал в Саратовскую область для «разоблачения врагов народа».

УССР приговорен к ВМН[17]. Расстрелян. Не реабилитирован. Лейтенант ГБ (1936 г.), старший лейтенант ГБ (1938 г.). Знак «Почетный работник ВЧК-ГПУ» (1938 г.).

Лехем Даниил Семенович (1901–?). Родился в г. Севастополе. Из семьи владельца кустарной сапожной мастерской. Окончил еврейскую религиозную школу «Талмуд-Тора» (1913 г.). Член КП с июля 1917 г. В 1913–1917 гг. ученик у частного ювелира Абессона и ученик у частного ювелира Разумного в г. Севастополе, затем подмастерье частной кустарной ювелирной мастерской Разумного (г. Севастополь), чернорабочий, подручный сборщика судостроительной мастерской Северного дока (г. Севастополь). С апреля 1918 г. подмастерье в частных ювелирных мастерских Циера и Алексеева в г. Симферополе, с апреля 1919 г. на службе в РККА: рядовой полка 6 Заднепровской дивизии, после ранения на лечении в г. г. Мелитополе, Москве, Туле, Казани и Ижевске. В октябре 1919 — апреле 1920 гг. на советской работе в г. г. Осе и Перми, затем на службе в частях ВНУС: культурный работник

17. Из постановления НКВД УССР от 19 января 1939 г. в отношении М. И. Леснова-Израилева: «...произведенными следственными действиями установлено, что ЛЕСНОВ-ИЗРАИЛЕВ, будучи начальником 4-го отдела УНКВД по Житомирской области, производил аресты без наличия уличающих данных о принадлежности арестовываемых к к-р организациям, излагая в справках, что эти лица являются участниками к-р организаций. Создавал искусственно групповые дела, не располагая следственными данными о принадлежности арестованных к одной к-р организации. Практиковал и допускал массовые нарушения и применения незаконных методов допросов обвиняемых, проводившихся сотрудниками 4-го отдела, в частности, сам принимал участие в избиении арестованных, которые от избиений умерли...<...>, практиковал передопросы обвиняемых, добиваясь незаконными методами от них показаний о шпионской деятельности, при отсутствии об этом каких-либо данных, с целью создания дел, подсудных Тройке.

Организовал <...> массовые подлоги по [уголовным] делам, а именно: Составление постановлений о привлечении в качестве обвиняемых задним числом на основании протоколов допроса обвиняемых. Постановления об избрании меры пресечения, начатия следствия, продлении срока содержания под стражей, как правило, составлял задними числами, в целях сокрытия незаконного содержания арестованных под стражей. Устанавливал незаконные нормы для следователей — добиться 5–8 признаний в день, чем толкал их на совершение вопиющих нарушений. Не знакомился с делами и обвинительными заключениями, которые он подписывал как нач[альник] отдела. Уже после ареста ВЯТКИНА [начальник УНКВД по Житомирской области] подписал обвинительное заключение по делам, которые были рассмотрены задолго до этого Тройкой и арестованные уже были расстреляны...» // Великий терор: польська операція 1937–1938 рр/ У 2-х частинах. Ч. II. — Варшава—Київ, 2010. — С. 1820–1822.



Лехем Д. С.

и секретарь ячейки РКП(б) штаба 70 и 37 бригады ВНУС. В органах ГБ с января 1921 г. До апреля 1922 г. начальник информации ГПУ Крымской АССР, в дальнейшем уполномоченный ПП ГПУ по Западному краю. В июле 1924 — мае 1925 гг. комендант погранучастка 18 Житковичского погранотряда ОГПУ, затем комендант погранучастка 15 Заславльского погранотряда ОГПУ. С января 1926 г. уполномоченный ЭКО 15 Заславльского погранотряда ОГПУ, с мая 1926 г. уполномоченный отделения службы УПО и войск ПП ОГПУ по БВО. В декабре 1929 — мае 1930 гг. помощник начальника (по СОЧ) 14 Плещеницкого погранотряда ОГПУ, затем помощник начальника ИРО ПП ОГПУ по БВО. В январе — июне 1931 г. врид. начальника и начальник ИРО ПП ОГПУ по БВО, затем помощник начальника СПО ПП ОГПУ по БВО. С июля 1931 г. начальник Бобруйского ГРО ГПУ и начальник ОО ОГПУ 5 стрелкового корпуса, с апреля 1932 г. в зарубежной командировке в вольном городе Данциге. В марте 1933 — июле 1934 гг. начальник Бобруйского ГРО ОГПУ и начальник ОО ОГПУ 5 стрелкового корпуса, затем начальник Бобруйского РО НКВД и начальник ОО ГУГБ НКВД 5 стрелкового корпуса. С сентября 1934 г. начальник Витебского сектора НКВД и начальник ОО ГУГБ НКВД 4 стрелкового корпуса, ОО ГУГБ НКВД 27 стрелковой дивизии и по совместительству начальник ОО ГУГБ НКВД 201 артбригады, с июля 1935 г. начальник Полоцкого окротдела НКВД и одновременно начальник ОО ГУГБ НКВД Управления военно-строительных работ № 27 (УВСР № 27) и ОО ГУГБ НКВД 45 артбригады и 5 стрелковой бригады, с сентября 1936 г. начальник Гомельского ГО НКВД и ОО ГУГБ НКВД 6 кавдивизии. С октября 1936 г. начальник Астраханского ГО НКВД, с сентября 1937 г. — начальник ДТО ГУГБ НКВД Красноярской железной дороги, с февраля 1938 г. начальник ДТО ГУГБ НКВД Горьковской железной дороги[18]. В январе

18. Из автобиографии Д. С. Лехема: «По работе в Горьком мною было совершенно нарушение приказа Наркома тов. Берия о приведении приговоров Особой Тройки УНКВД в исполнение, которые этим приказом приостанавливались исполнением. Вначале, формально считал себя правым, поскольку эти приговоры приводились в исполнение в г. Кирове, где приказ Наркома еще получен не был. Об этом я не скрывал. Знали ряд ответственных работников ДТО, а затем я об этом объявил и на оперативном совещании отдела 1/XII. Только после выступления 14/XII-38 г. на партсобрании УГБ т. Старшинова, давшего этому факту правильную оценку — как продолжение практики извращений в наших органах и игнорирование постановления СНК и ЦК ВКП(б) от 17 ноября

1940 г. уволен из НКВД вовсе «за невозможностью использования на работе в ГУГБ НКВД». Репрессирован. Капитан ГБ (1936 г.). Знак «Почетный работник ВЧК-ГПУ» (1934 г.).

Либенсон Ефим Михайлович (1912–?). Родился в мест. Ново-Воронцовка Херсонского уезда Херсонской губернии. Из семьи шорника. Окончил школу-девятилетку в г. Ростове-на-Дону (1930 г.), 2 курса коммунально-строительного института в г. Сталинграде (1932 г.). Член КП с сентября 1939 г. В органах ГБ с ноября 1932 г.: помощник уполномоченного Оперотделения (УР) УРКМ ПП ОГПУ по НВК, с 1933 г. помощник уполномоченного, оперуполномоченный ПП ОГПУ по Нижневолжскому (Сталинградскому) краю — УГБ УНКВД по Сталинградскому краю. В январе 1937 — июле 1938 гг. оперуполномоченный и начальник отделения КРО — 3 отдела УГБ УНКВД по Ярославской области, затем заместитель начальника 7 отделения 7 отдела 1 Управления-ГУГБ НКВД СССР. С декабря 1938 г. старший следователь следчасти НКВД СССР, с сентября 1939 г. старший следователь следчасти ГЭУ НКВД СССР, с августа 1940 г. помощник начальника следчасти ГЭУ НКВД СССР. В марте — августе 1941 г. заместитель начальника 1 отдела следчасти НКГБ СССР, затем заместитель начальника 7 отдела ЭКУ НКВД, помощник начальника следчасти ЭКУ НКВД СССР. В мае 1942 — мае 1943 г. заместитель наркома внутренних дел Казахской ССР, затем (с августа 1943 г.) заместитель наркома госбезопасности Калмыцкой АССР. С января 1944 г. заместитель начальника УНКГБ по Астраханской области, с сентября 1945 г. заместитель начальника УНКГБ-УМГБ по Ростовской области, с июня 1949 г. заместитель начальника УМГБ по Пензенской области. В декабре 1951 г. откомандирован в распоряжение УК МГБ СССР. 31 января 1951 г. арестован по обвинению в преступлениях предусмотренных ст. ст. 58-1б, 58-10 и 58-11 УК РСФСР, 24 апреля 1953 г. освобожден из-под стражи в связи с прекращением уголовного дела. С апреля 1953 г. находился в распоряжении УК МВД СССР, в июле 1953 г. уволен из МВД по сокращению штатов. Арестован 28 ноября 1953 г. и 30 июля 1955 г. ВК ВС СССР приговорен по ст. ст. 58-2

1938 г. — до моего сознания, наконец, дошло существо вопроса, что я, фактически прикрываясь формальной стороной дела, совершил большую ошибку. Об этом я сразу же, 15/XII — написал письмо Наркому и просил тов. БЕРИЯ простить мне этот случай. Нарком меня вызвал к себе. 25/XII — я был принят тов. БЕРИЯ, где совместно с тов. Вышинским разобрал мой поступок, указали на недопустимость таких действий и на этом вопрос был исчерпан.

Партком УГБ УНКВД Горьковской области 3/VI — 1939 г. рассматривал это дело, ограничился указанием Наркома, а своим решением также указал мне на недопустимость таких явлений в будущем...» // ОРАФ УФСБ по Омской области. Архивное личное дело на Д. С. Лехема. Автобиография от 8 июня 1939 г.

и 58-7 УК РСФСР к 25 годам лишения свободы[19]. Срок наказания отбывал в местах лишения свободы Мордовской АССР. По определению ВТ Приволжского ВО от 12 декабря 1968 г. срок наказания сокращен до фактически отбытого, и 16 декабря 1968 г. освобожден из мест заключения. Не реабилитирован. Сержант ГБ (1936 г.), лейтенант ГБ (1939 г.), старший лейтенант ГБ (1940 г.), капитан ГБ (1941 г.), подполковник ГБ (1943 г.), полковник ГБ (1945 г.). Орден Красной Звезды (1949 г.), орден «Знак Почета» (1943 г.), знак «Почетный работник ВЧК-ГПУ» (1938 г.).

Либерман Соломон Ефимович (Залман Хацкелевич) (1902–27.08.1940). Родился в мест. Березино Игуменского уезда Минской губернии в семье служащего. Образование низшее: 1 год учился в ремесленном училище и 2 года в коммерческом училище. Член КП с ноября 1919 г. В органах ГБ с августа 1919 по май 1920 гг. и с сентября 1921 г.

19. Причиной ареста и осуждения Либенсона стали «систематические нарушения социалистической законности и его преступная связь с Мешиком»: «...Находясь на службе в органах НКВД под непосредственным начальством врага народа Мешика <...> Либенсон являлся его приближенным и помощником в расправах с неугодными заговорщикам людьми.

О близости Либенсона к Мешику свидетель Курушев показал:

«...Надо сказать, что у Либенсона с Мешиком были самые близкие приятельские отношения и в присутствие Мешика все вопросы по работе решались Либенсоном. Мешик и Либенсон, как правило, вместе ездили в тюрьму на допросы, вместе проводили очные ставки и вместе били арестованных...

...Либенсон в кругу следователей считался чем-то вроде палача, приближенного [к] Мешику...

Указывая на личную преданность и близость Либенсона к Мешику, свидетель Сполохов показал, что Мешик за эту преданность питал к Либенсону неограниченное доверие, назначив его своим ближайшим помощником и вместе с Либенсоном подвергал избиениям и пыткам арестованных в случаях, когда требовалось получить от них показания, нужные Берия и другим заговорщикам <...>

На основании изложенного — Либенсон обвиняется в том, что являлся пособником изменнической заговорщической группы, возглавляющейся врагом народа Берия.

В целях осуществления преступных замыслов изменнической заговорщической группы участвовал в террористических расправах с неугодными и опасными для заговорщиков людьми; применял к арестованным избиения и пытки; вымогал клеветнические показания и фальсифицировал следственные дела в отношении честных советских людей, которые впоследствии по этим материалам подвергались расстрелам.

Таким именно путем при его участии были умерщвлены М. С. Кедров, И. М. Кедров, В. П. Голубев, А. В. Батурина и Г. И. Бондарь...» // Политбюро и дело Берия. Сборник документов. — М.: Кучково поле, 2012. — С. 816–824.

В 1925–1927 гг. слушатель ВПШ ОГПУ СССР, затем (с февраля 1927 г.) уполномоченный ОО ОГПУ 37 стрелковой дивизии, уполномоченный и оперуполномоченный ОО ОГПУ 4 стрелкового корпуса (БВО). В 1931–1932 гг. оперуполномоченный ОО Витебского оперсектора ГПУ, затем помощник начальника ОО ОГПУ 12 дивизии. С августа 1932 г. начальник ОО ОГПУ Амурской военной флотилии, с июля 1934 г. начальник ОО ГУГБ НКВД Амурской военной флотилии. В апреле — мае 1938 г. врид. начальника ОО ГУГБ НКВД ОКДВА и 5 (ОО) отдела УГБ УНКВД по ДВК, затем начальник ОО ГУГБ НКВД Особого строительного корпуса ОКДВА. В июне 1938 г. был освобожден от занимаемой должности. Арестован 14 сентября 1938 г. и 4–17 мая 1940 г. ВТ 2 Отдельной Краснознаменной армии приговорен по ст. 58-7 УК РСФСР к ВМН. Расстрелян. Не реабилитирован. Капитан ГБ (1935 г.). Знак «Почетный работник ВЧК-ГПУ» (1936 г.).

Ливент-Левит Самуил Вольфович (1898–28.08.1938). Родился в г. Кишиневе Бессарабской губернии. Из семьи провизора, в дальнейшем владельца частной аптеки в г. Берлине. Окончил гимназию в Берлине (1918 г.) и 1 год учился на факультете экономики и агрономии Берлинского университета. Член КП с 1929 г. (в 1918–1929 гг. состоял в КП Германии и Австрии). С 1919 г. на партийной работе в КП Германии, в 1919 г. арестован немецкой полицией за «коммунистическую деятельность», в 1919–1921 гг. находился в заключении. С 1921 г. в аппарате Коминтерна, затем сотрудник торгпредства РСФСР-СССР в Берлине, редактор «Украинского экономического журнала» (г. Берлин), редактор бюро по обеспечению печати фотографиями (г. Вена). В 1923–1925 гг. на работе в нелегальном партийном аппарате КП Австрии в Вене. С июня 1925 г. сотрудник ИНО ОГПУ: в 1925–1926 гг. и. о. подрезидента ИНО ОГПУ на Балканах, в дальнейшем помощник нелегального резидента и легальный резидент ИНО ОГПУ в Турции (работал под прикрытием должности сотрудника генконсульства СССР в Стамбуле). С 1929 г. на работе в Москве: референт ВОКС, затем в аппарате ИНО ОГПУ СССР, с 1931 г. помощник начальника отделения ИНО ОГПУ СССР, затем в 1931–1935 гг. руководитель нелегальной резидентуры ИНО ОГПУ-ГУГБ НКВД в Китае. Арестован 26 декабря 1937 г. и 28 августа 1938 г. ВК ВС СССР приговорен к ВМН. Расстрелян. Реабилитирован в 1958 г. Капитан ГБ (1935 г.). Отец Ливента-Левита так же работал в органах ГБ: **Ливент-Левит-Норд Вольф Моисеевич** (1873–28.08.1938). Уроженец г. Кишенева. Член КП Германии с 1918 г. После еврейского погрома в г. Кишиневе в 1903 г. вместе с семьей переехал в г. Одессу, затем выехал в г. Берлин, где вскоре открыл частную аптеку. Сотрудник ИНО ОГПУ — 7 отдела ГУГБ НКВД СССР: с середины 1920-х гг. работал в резидентуре ИНО ОГПУ в г. Берлине, затем (с 1934 г.) в резидентуре

ИНО ОГПУ-ГУГБ НКВД СССР в г. Париже. Арестован 26 декабря 1937 г.[20] и 28 августа 1938 г. ВК ВС СССР приговорен к ВМН. Расстрелян. В марте 1958 г. ВК ВС СССР реабилитирован. Жена С. В. Ливент-Левита также работала вместе с мужем в ряде стран — **Ливент-Левит Стефания Людвиговна** (1902–08.01.1938). Родилась в г. Кержиче Австро-Венгрии (в дальнейшем Югославии). Австрийка. До ареста в октябре 1937 г. домохозяйка. Арестована 14 октября 1937 г. и 8 января 1938 г. ВК ВС СССР приговорена к ВМН. Расстреляна. Реабилитирована постановлением Главной военной прокуратурой 26 июня 1991 г.

Лившиц Семен Николаевич (1910–?). Родился в Киеве. Образование низшее: окончил 6 групп трудовой школы. Член КП с 1932 г. С 1926 г. ученик токаря физико-химического завода (г. Киев), затем подручный слесаря электро-механических мастерских (г. Киев). С 1928 г. работал в комитете по борьбе с безработицей (г. Киев), с 1929 г. фрезеровщик, инструментальщик, председатель завкома Киевской музыкальной фабрики. В органах с 1934 г. В 1934 — декабре 1936 гг. уполномоченный и оперуполномоченный ЭКО УГБ НКВД УССР, в дальнейшем (с января 1937 г.) оперуполномоченный 3 (КРО) отдела УГБ НКВД УССР. В апреле 1938 — августе 1940 гг. начальник Черкасского РО НКВД (Киевская область), затем начальник Кировского РО НКВД в г. Киеве. О дальнейшей судьбе информация отсутствует. Сержант ГБ. Знак «Почетный работник ВЧК-ГПУ» (1938 г.).

---

20. На допросах в 3 отделе ГУГБ НКВД СССР В. М. Ливент-Левит «...сознался, что являлся агентом германской разведки. Дал первичные показания об обстоятельствах его вербовки в Берлине в 1928 г. инспектором Полицай-Президиума КРАУЗЕ. Использовался для связи с агентом разведки ГОЛЬДЕНШТЕЙНОМ (осужден), работавшим в качестве резидента ИНО, от которого получал шпионские материалы о работе резидентуры и передавал их в разведку.

После гитлеровского переворота в Германии установил связь с сотрудником Гестапо МИЛЛЕРОМ, под руководством которого проводил шпионскую и подрывную работу. Передал МИЛЛЕРУ компрометирующие материалы о ряде сотрудников советских дипломатических и торговых учреждений в Берлине. По материалам ЛИВЕНТ-ЛЕВИТА был завербован сотрудник — ЕФРОЙКИН, который под руководством немецкой разведки проводил шпионскую работу по Коминтерну и МОПРу.

Будучи переброшен для работы в парижскую резидентуру ИНО, ЛИВЕНТ-ЛЕВИТ продолжил проводить шпионскую работу, поддерживая связь с разведкой через агента Гестапо в Париже ГИЛЛЕРА. Шпионская работа проводилась им до последнего времени. Материалы о деятельности резидентуры ИНО в Лондоне передавались через германского агента ТЕЙЛОРА, установившего с ЛИВЕНТ-ЛЕВИТОМ постоянную связь...» // Лубянка. Советская элита на сталинской голгофе. — М.; МФД, 2011. — С. 338.

Лиман Абрам Альтерович (1900–20.02.1939). Родился в мест. Барановичи Новогрудского уезда Минской губернии. Из семьи купца. Окончил гимназию в г. Ковно (1917 г.). Член КП с августа 1918 г. (в 1914–1918 гг. состоял в Бунде). В 1917–1918 гг. в отряде Красной Гвардии в г. Харькове, затем на советской работе в г. Харькове. С 1919 г. на службе в РККА, затем на разведывательной работе в захваченном белыми Харькове. В органах ГБ с июня 1920 г. С ноября 1926 г. на работе в ИНО ОГПУ СССР (находился в длительной зарубежной командировке), с февраля 1928 г. уполномоченный и старший уполномоченный Закордонной части ИНО ОГПУ СССР. В 1930–1931 гг. начальник 5 отделения ОО ОГПУ УВО, затем (с февраля 1931 г.) состоял в резерве ИНО ПП ОГПУ по ДВК. С октября 1932 г. начальник 4 отделения ОО ПП ОГПУ по ДВК, затем начальник 5 отделения ОО ПП ОГПУ по ДВК, с мая 1933 г. начальник специальной группы (по организации диверсий за рубежом) ОО ПП ОГПУ по ДВК, с июля 1934 г. начальник специальной группы (спецбюро) при начальнике ОО УГБ УНКВД по ДВК. В мае 1935 — декабре 1936 гг. начальник Оперода УГБ УНКВД по ДВК, в дальнейшем состоял в распоряжении ИНО — 7 отдела ГУГБ НКВД СССР (находился в заграничной командировке в Испании). С 1937 г. уполномоченный 7 отдела ГУГБ НКВД СССР, затем до мая 1938 г. состоял в резерве ОК НКВД СССР. Арестован 14 мая 1938 г. и 20 февраля 1939 г. ВК ВС СССР приговорен к ВМН. Расстрелян. Реабилитирован ВК ВС СССР 13 января 1959 г. Капитан ГБ (1935 г.). Орден Красного Знамени (1937 г.), знак «Почетный работник ВЧК-ГПУ» (1933 г.).

Линецкий Абрам Израилевич (1897–11.12.1937). Член КП с 1926 г. В 1920–1930 гг. один из руководителей Грузинского отделения Всесоюзного общества землеустройства еврейских трудящихся (ОЗЕТа) и Всегрузинского республиканского комитета помощи еврейской бедноты. До ноября 1937 г. начальник Управления мест заключения НКВД Грузинской ССР. В ноябре 1937 г. был уволен из НКВД «...за невозможностью дальнейшего использования», в дальнейшем был арестован и 4 декабря 1937 г. решением «тройки» НКВД Грузинской ССР был приговорен к ВМН. Расстрелян в г. Тбилиси. Старший лейтенант ГБ (1937 г.).

Линов (Манькович) Александр Яковлевич (1894–1958). Родился в г. Одессе. Из семьи рабочего-литейщика, в дальнейшем ремесленника-кустаря. Окончил слесарно-механическое отделение еврейского ремесленного училища «Труд» в г. Одессе (1908 г.), в 1918–1919 гг. — слушатель живописно-скульптурного отделения Высшего художественного училища им. Великого князя Владимира Александровича в г. Одессе. В 1922 г. окончил 2 курса строительного отделения Московских высших художественно-технических мастерских (учебу оставил в связи с загруженностью по работе в органах ГПУ). Член КП с 1927 г. (ранее в 1920 — октябре



Линов А. Я.

1921 гг. состоял в партии, исключен «в связи с сокрытием факта мобилизации в белую армию и за мелкобуржуазную психологию, неустойчивость и карьеризм»)[21]. С января 1915 г. на военной службе, в мае 1915 г. попал в австро-венгерский плен, в мае 1918 г. освобожден из плена. Проживал в г. Одессе, одновременно слушатель строительного отделения Высшего художественного училища, одновременно художник-декоратор на частных подрядах. С мая 1919 г. на службе в РККА: рядовой военно-инженерной части, плакатист агитсектора отдела ИЗО ПУР Одесского ВО. В сентябре 1919 г. после отступления советских войск из Одессы принудительно мобилизован в армию Деникина: рядовой запасной роты (г. Симферополь), прослужил около месяца, затем дезертировал. В органах ГБ с апреля 1920 г.[22] С мая 1923 г. помощник начальника отдела внешней торговли и финансов ЭКУ ГПУ при НКВД РСФСР, с октя-

21. При вступлении А. Я. Линова (Маньковича) в партию в 1927 г. поручителями выступили: помощник начальника ЭКУ ОГПУ СССР Л. Г. Миронов, начальник ГУПО и войск ОГПУ СССР З. Б. Кацнельсон, Я. Б. Бельский (бывший сотрудник ВЧК-ГПУ, на 1927 г. журналист, работал в московских изданиях), некий Рыбкин (на 1927 г. директор завода) и военный комиссар Гидрографического управления РКВМФ И. Б. Разгон / *Капчинский О. И.* По образованию художник, по опыту работы чекист // Военно-исторический журнал. — 2013. — № 8. — С. 76–77.

22. В органы ГБ Линов был устроен коллегой по художественному цеху, выпускником Одесского высшего художественного училища Яковом Моисеевичем Бельским (Бельским-Биленкиным) (1897 — 05.11.1937). Последний в органах ГБ с 1920 г.: уполномоченный по разведке, начальник агентуры Одесской губчека. В 1922 г. был уволен из ГПУ, в дальнейшем занимался литературной и художественной деятельностью: писатель, журналист, художник-карикатурист. Работал в разных изданиях г. г. Николаева, Харькова, Москвы. До июля 1937 г. внештатный фельетонист ряда московских газет. Арестован 26 июля 1937 г. и 5 ноября 1937 г. ВК ВС СССР приговорен к ВМН. Расстрелян в тот же день. Реабилитирован 20 июня 1990 г. / См. подр.: *Капчинский О. И.* По образованию художник, по опыту работы чекист // «Военно-исторический журнал». — 2013. — № 8. — С. 76–77; *Киянская О. И., Фельдман Д. М.* Судьба и эпоха Якова Бельского // *Они же.* Очерки истории русской советской журналистики: Портреты и скандалы. — М.: Форум, 2015. — С. 151–339.

В органах ГБ работала и жена А. Я. Линова (Маньковича) (фамилия в автобиографии не указана), член КП с 1918 г. На апрель 1935 г. военный контролер КСК при СНК СССР. Одноврменно состояла на учете запаса НКВД СССР // ОРАФ УФСБ по Омской области. Архивное личное дело на Линова А. Я. Автобиграфия А. Я. Линова (Маньковича).

бря 1923 г. особоуполномоченный ЭКУ ОГПУ СССР. В феврале 1924 — мае 1925 гг. помощник начальника 1 отделения ЭКУ ОГПУ СССР, затем ответственный референт при начальнике ЭКУ ОГПУ. С сентября 1925 г. особоуполномоченный и уполномоченный Закордонной части ИНО ОГПУ СССР, с декабря 1927 г. старший уполномоченный ИНО ОГПУ СССР. В феврале 1928 — июле 1929 гг. состоял в резерве АО АОУ ОГПУ (находился в зарубежной командировке в Гамбурге (Германия)), затем старший уполномоченный и особоуполномоченный Закордонной части ИНО ОГПУ СССР. С декабря 1930 г. помощник начальника 3 отделения ИНО ОГПУ СССР, затем с декабря 1930 г. состоял в резерве АО АОУ ОГПУ СССР (находился в служебной командировке в Турции, где занимался агентурной разработкой Л. Д. Троцкого, проживавшего после высылки из СССР на Принцевых островах (близ Стамбула)). В июле 1931 — феврале 1932 гг. начальник производственно-технического отдела Управления Соловецкого лагеря особого назначения ОГПУ, в дальнейшем начальник отделения по делам спецпереселенцев ПП ОГПУ по Ленинградской области. С февраля 1933 г. заместитель начальника ЭКО ПП ОГПУ по Ленинградской области, с апреля 1934 г. начальник ЭКО ПП ОГПУ по ЦЧО. В июле 1934 — августе 1936 гг. начальник ЭКО УГБ УНКВД по Воронежской области, затем состоял в распоряжении ОК НКВД СССР. С октября 1936 г. начальник ЭКО УГБ УНКВД по Калининской области, с ноября 1936 г. начальник КРО — 3 отдела УГБ УНКВД по Калининской области. В июне 1937 г. откомандирован в распоряжение НКВД СССР, с сентября 1937 г. помощник начальника секретно-оперативного отделения Отдела охраны ГУЛАГа НКВД СССР, в марте 1938 г. освобожден от занимаемой должности и уволен из НКВД. В апреле — августе 1938 г. начальник ГУ по производству художественных кинокартин Комитета по делам кинематографии при СНК СССР, затем управляющий конторой «Союзинторгкино». В июле 1940 г. был уволен на пенсию, с августа 1940 г. слушатель на курсах иностранных языков в г. Москве, в августе 1941 г. был восстановлен на работе в НКВД: оперуполномоченный оперативно-чекистского отдела лагеря для военнопленных № 74 НКВД (Горьковская область). В июне — августе 1942 г. старший оперуполномоченный лагеря для военнопленных № 67 НКВД (Свердловская область), в дальнейшем начальник оперативного отдела лагеря для военнопленных № 27 НКВД (г. Красногорск Московской области). С мая 1943 г. на пенсии по линии НКВД, проживал в г. Москве, с июня 1943 г. начальник 1 отдела Наркомата химической промышленности СССР, с сентября 1944 г. заместитель директора лакокрасочного завода в г. Львове. В апреле 1945 г. вновь возвращен на работу в НКВД: старший оперуполномоченный оперотдела лагеря для военнопленных № 283 НКВД-МВД (Московская область), в марте 1947 — мае 1950 гг. начальник следственного отделения лагеря для военнопленных № 27 МВД (Московская область), в даль-

нейшем был уволен из МВД в отставку. С мая 1950 г. пенсионер, проживал в г. Москве. Капитан ГБ (1935 г.), подполковник ГБ (1943 г.).

Липцеров Савва Ефимович (1897–08.01.1938). Уроженец г. Харькова. Член КП. В марте 1935 — декабре 1936 гг. начальник Управления Ветлужного ИТЛ НКВД СССР (Горьковская область). В декабре 1936 г. освобожден от занимаемой должности и откомандирован в распоряжение НКВД СССР. В дальнейшем начальник Буреполомской ИТК УНКВД по Горьковской области. Арестован 28 сентября 1937 г. и 3 января 1938 г. Комиссией НКВД, Прокурора СССР и председателя ВК ВС СССР приговорен к ВМН. Расстрелян. Реабилитирован.



Листенгурт М. А.

Листенгурт Михаил Александрович (Аронович) (1903–22.02.1939). Родился в г. Одессе. Из семьи служащего маслобойного завода. Младший брат **Р. А. Листенгурта**. Образование: не закончил 3 класса частной школы Калинера в г. Одессе. Член КП с января 1929 г. В 1915–1920 гг. мальчик в адвокатских конторах, мальчик в редакции газеты «Южный рабочий», чернорабочий в пекарне в г. Одессе. В 1920–1921 гг. на службе в РККА, с июня 1921 г. на работе в органах ГБ. С августа 1927 г. начальник КРО Таганрогского окротдела ГПУ, с декабря 1927 г. старший уполномоченный КРО Новочеркасского РО ГПУ. В апреле 1928 — сентябре 1930 гг. уполномоченный и старший уполномоченный КРО ПП ОГПУ по СКК, затем старший уполномоченный и оперуполномоченный ОО ОГПУ Северокавказского ВО и ПП ОГПУ по СКК. С марта 1932 г. начальник спецбюро ОО ПП ОГПУ по СКК, с мая 1933 г. начальник ИНО ПП ОГПУ по СКК. В январе — июле 1934 г. помощник начальника ОО ПП ОГПУ по АЧК, затем помощник начальника ОО УГБ УНКВД по АЧК. С января 1935 г. заместитель начальника СПО УГБ УНКВД по АЧК, с июля 1935 г. заместитель начальника ОО УГБ УНКВД по АЧК. В августе 1936 — апреле 1937 гг. начальник 4 отделения СПО — 4 отдела ГУГБ НКВД СССР, в дальнейшем начальник 7 отделения 4 (СПО) отдела ГУГБ НКВД СССР. С июня 1937 г. помощник начальника 5 (ОО) отдела ГУГБ НКВД СССР, с февраля 1938 г. и. о. начальника 5 отдела УГБ НКВД УССР. С апреля 1938 г. заместитель начальника 3 (КРО) отдела ГУГБ — 1 Управления НКВД СССР. Арестован 25 октября 1938 г. и 22 февраля 1939 г. ВК ВС СССР приговорен к ВМН[23]. Расстрелян. Не реа-

23. На следствии М. А. Листенгурт дал показания о том, что являлся активным участником заговорщической шпионско-террористической организации внутри НКВД, ставившей своей целью свержение Советской власти. На

билитирован. Старший лейтенант ГБ (1936 г.), капитан ГБ (1937 г.), майор ГБ (1937 г.). Орден Красной Звезды (1937 г.), орден «Знак Почета» (1938 г.), знак «Почетный работник ВЧК-ГПУ» (1933 г.).

Листенгурт Рафаил Александрович (Аронович) (1902–22.02.1939). Родился в г. Одессе. Из семьи служащего маслобойного завода. Старший брат **М. А. Листенгурта**. В 1911–1913 гг. учился в 3 классном еврейском училище. Член КП с июня 1919 г. С 1913 г. письмоводитель в канцелярии адвоката в г. Одессе, с 1916 г. ученик в механических мастерских АО «Таксомотор», ученик на пробочном заводе Фурмана (г. Одесса). В 1918–1919 гг. письмоводитель участкового надзирателя по сбору городских налогов в Одессе, затем упаковщик и разносчик на табачной фабрике в г. Одессе. В 1919–1920 гг. на службе в РККА, затем (с июня 1920 г.) на работе в органах ГБ. В апреле 1922 — декабре 1924 гг. инспектор и начальник ОО ОГПУ 3 дивизии, помощник начальника ОО Грузинской ЧК, помощник начальника ОО ОГПУ Краснознаменной Кавказской армии и ОО Закавказской ЧК, затем (в феврале 1925 г.) уволен из ОГПУ «...в связи с возбуждением уголовного дела». С 1925 г. начальник иногороднего отдела Синдиката (Комитета) стекольно-фарфоровой промышленности ВСНХ СССР. С марта 1927 г. вновь на работе в органах ГБ. С марта 1928 г. начальник 2 отделения ЭКУ ПП ОГПУ по СКК, с июня 1929 г. начальник 1 отделения ЭКУ ПП ОГПУ по СКК. В марте 1930 — августе 1931 гг. помощник начальника ЭКУ ПП ОГПУ по СКК, затем начальник ЭКО ПП ОГПУ по Уралу. С марта 1932 г. помощник начальника ЭКО ПП ОГПУ по Московской области, с июня 1933 г. начальник ЭКО ПП ОГПУ по Московской области[24]. В июле 1934 — мае 1935 гг. помощник начальника ЭКО УГБ УНКВД по Московской

судебном заседании ВК ВС СССР 22 февраля 1939 г. он заявил, что «...ему перед смертью нечего кривить — он ни в чем не виноват. Он всегда честно работал. От своих показаний на предварительном следствии отказывается, так как они ложны и были им подписаны под физическим воздействием. Подписанные им показания собственноручные тоже неверны и являются его собственной выдумкой». Все произошедшее на следствии Листенгурт именовал «...роковым стечением обстоятельств, ни в чем не соответствующие действительности». В своем последнем слове он просил сделать так, чтобы его сыну и без него жилось хорошо, а свой конец он знает // *Золотарьов В.* Олександр Успенський: особа, час, оточення. — Харків, Фоліо, 2003. — С. 222–223.

24. В ходе партийной чистки 1933 г. Р. А. Листенгурт был обвинен в том, что в 1918–1919 гг. он «...служил в петлюровской полиции /варте/ в Одессе». Партийный коллектив ПП ОГПУ по Московской области был настроен на исключение его из партии. Неожиданно на заседание парткомиссии ПП прибыл начальник ГУПО и войск ОГПУ СССР М. П. Фриновский (с которым Листенгурт работал вместе на Северном Кавказе) и активно выступил в защиту Листен-

области, затем начальник отдела по обслуживанию Метрополитена им. Л. М. Кагановича ТО УГБ УНКВД по Московской области. С августа 1935 г. помощник начальника ТО ГУГБ НКВД СССР, одновременно начальник отдела по обслуживанию метрополитена им. Л. М. Кагановича ТО УГБ УНКВД по Московской области, в дальнейшем (с 1935 г.)[25] начальник ТО УГБ УНКВД по Восточно-Сибирскому краю. В декабре 1936 — августе 1937 гг. помощник начальника УНКВД по Калининской области, затем заместитель начальника УНКВД по Калининской области. С октября 1937 г. заместитель начальника УНКВД по Горьковской области, в апреле 1938 г. освобожден от занимаемой должности «...ввиду перехода на другую работу». С апреля 1938 г. начальник Верхневолжского речного пароходства. Депутат Верховного Совета РСФСР 1 созыва. Арестован 17 октября 1938 г. и 22 февраля 1939 г. ВК ВС СССР приговорен по ст. ст. 58-1б, 58-8 и 58-11 УК РСФСР к ВМН. Расстрелян. 10 января 2013 г. реабилитирован Главной Военной Прокуратурой (ГВП) РФ, но 24 декабря 2013 г. решение ГВП было отменено ВК ВС РФ, и Листенгурт был признан не подлежащим реабилитации. Майор ГБ (1935 г.). Орден Красной Звезды (1935 г.)[26], орден Трудового Красного Знамени (1936 г.), 2 знака «Почетный работник ВЧК-ГПУ» (1929 г., 1933 г.).

Литвак Петр Семенович (1897–?). Уроженец г. Киева. Член КП с 1919 г. В органах ГБ с 1917 по 1919 гг., и с 1920 г. Участник гражданской войны (в 1919–1920 гг.). До августа 1938 г. начальник ОМЗ УНКВД по Сталинской области, в августе 1938 г. уволен из НКВД «как арестованный судебными органами» (находился под стражей, в дальнейшем был освобожден в связи с прекращением уголовного дела). В ноябре 1939 г. приказ об увольнении был изменен, уволен из НКВД вовсе «за

гурта. При его активным давлении члены парткомиссии отказались от своего решения, и Листергурт был оставлен в партийных рядах.

25. Р. А. Листенгурт был снят с должности и отправлен на работу в периферию, зато через голову руководства НКВД СССР (Г. Г. Ягоду и начальника ТО ГУГБ А. М. Шанина) направил Л. М. Кагановичу (наркому путей сообщения СССР) протокол допроса одного из арестованных. Нарком внутренних дел СССР решил примерно наказать Листенгурта за подобное своеволие, последний был освобожден от занимаемых должностей и отправлен на работу в УНКВД по Восточно-Сибирскому краю // Лубянка. Сталин и Главное управление госбезопасности НКВД. 1937–1938. Документы. — М.: МФД, 2004. — С. 580.

26. Как уполномоченный НКВД по Мострострою Р. А. Листенгурт был награжден орденом Красной Звезды «...за успешное выполнение решений партии и правительства по обеспечнию больших темпов в работе и за своевременное окончание строительства 1-й очереди Московского метрополитена» // «Известия». — 1935. — 14 мая.

невозможностью дальнейшего использования». С 1941 г. в органах военной контрразведки: на 1942 г. старший следователь ОО НКВД 57 бригады внутренних войск НКВД (Юго-Западный фронт), в дальнейшем старший следователь ОО НКВД-ОКР «Смерш» Грозненской дивизии внутренних войск НКВД. Лейтенант ГБ (1937 г.), майор (на 1943 г.). Орден Красного Знамени (1945 г.), медаль «За боевые заслуги» (1942 г.).

Литвак Семен (Соломон) Израилевич (1903–22.07.1938). Уроженец г. Новоград-Волынска Волынской губернии. Член КП с 1919 г. До марта 1938 г. секретарь НКВД Грузинской ССР. Арестован в марте 1938 г. и 21 июля 1938 г. решением «тройки» НКВД Грузинской ССР был приговорен к расстрелу. Расстрелян в г. Тбилиси. Старший лейтенант ГБ (1936 г.), капитан ГБ (1937 г.).

Литвин Михаил Иосифович (1892–12.11.1938). Уроженец г. Красноярска Енисейской губернии. Из семьи ломового извозчика. Окончил начальную школу в г. Иркутске (1905 г.). Член КП с марта 1917 г. С 1905 г. ученик наборщика в типографии в г. Иркутске, с 1906 г. рабочий на рыбных промыслах на озере Байкал в Селенгинском уезде Забайкальской области, с 1906 г. ученик в типографии И. С. Коковина в г. Иркутске, с 1907 г. ученик наборщика в частной типографии в г. Верхнеудинске. В 1908–1913 гг. накладчик на машине и печатник в типографии М. Я. Кохановского в г. Красноярске, затем наборщик в типографии М. И. Абалакова, одновременно в 1912–1914 гг. член инициативной группы по организации профсоюза печатников в г. Красноярске. С 1914 г. наборщик в типографии М. Я. Кохановского (г. Красноярск), с 1916 г. наборщик в типографии П. А. Петропавлова и епархиальной типографии в г. Красноярске, затем (с 1916 г.) на военной службе: рядовой 15 пехотного Шлиссельбургского полка. В 1917–1918 гг. наборщик в типографии М. Я. Кохановского, одновременно в июне 1917 — феврале 1918 гг. инструктор Енисейского губкома РСДРП(б) по организации коммячеек при профсоюзах и секретарь комфракции Союза печатников в г. Красноярске. С июля 1917 по май 1918 гг. председатель и секретарь Енисейского губернского правления Союза печатников, и с октября 1917 по апрель 1918 гг. комиссар по национализации типографий и одновременно секретарь Дальневосточного крайкома Союза печатников в г. Красноярске, в 1918 г. комиссар типографии и начальник Красноярского участка Красной Гвардии. В 1918–1919 гг. арестован и содержался в Мариинской, Томской и Красноярской тюрьмах и лагере военнопленных в Приамурской области, затем после освобождения на подпольной работе в г. Красноярске и руководитель подпольной партгруппы по доставке оружия штабу партизанских отрядов Приамурья, наборщик в подпольной типографии в г. Хабаровске. С 1920 г. военный следователь Военного контроля Амурской области,

в мае 1920 — апреле 1922 гг. инструктор Амурского губкома РКП(б) по организации партячеек в белых частях, одновременно в 1920–1921 гг. партизан Хабаровского партизанского отряда, политический руководитель и военком партизанских полков в Амурской области, военком оперативного управления штаба главкома Дальневосточного фронта (в боях был ранен в бедро). С февраля 1921 г. заместитель заведующего отделом управления Енисейского губисполкома, в апреле — сентябре 1921 начальник агентурного отдела ЧК в Чите, одновременно с февраля 1922 г. командир опергруппы ЧК и начальник агентурной части Военного отдела ГПО ДВР (по другим данным — Дальневосточного фронта), в декабре 1922 г. демобилизован по ранению. В декабре 1921 — июле 1923 гг. ответственный секретарь Дальневосточного бюро ВЦСПС, и одновременно в апреле — декабре 1922 г. секретарь Дальневосточного крайкома Союза горнорабочих, (г. Чита). С июля по сентябрь 1923 г. заведующий орготделом Дальневосточного бюро ВЦСПС, в 1923 г. находился в командировке в Харбине (Китай), где проводил съезд профсоюзов. С февраля 1924 г. председатель Орловского губернского СПС, в июле 1926 г. откомандирован на работу в Казахстан, затем председатель Казахского крайсовета профсоюзов. С марта 1929 г. председатель Среднеазиатского бюро ВЦСПС, затем заведующий распределительным отделом Среднеазиатского бюро ЦК ВКП(б), с апреля 1931 г. заведующий сектором и заместитель заведующего распределительным отделом ЦК ВКП(б). С февраля 1933 г. заведующий отделом кадров ЦК КП(б) Украины, с февраля 1934 г. заведующий промышленно-транспортным отделом ЦК КП(б) Украины. В сентябре 1935 — октябре 1936 гг. заведующий сельскохозяйственным отделом ЦК КП(б) Украины, 2 секретарь Харьковского обкома КП(б) Украины. С октября 1936 г. начальник отдела кадров НКВД СССР, с мая 1937 г. начальник 4 (СПО) отдела ГУГБ НКВД СССР[27]. В январе — ноябре 1938 г. начальник

27. М. И. Литвин, руководя 4 отделом ГУГБ НКВД СССР, сформировал вокруг себя группу преданных ему сотрудников, главным образом молодых работников, прибывших в Центр из региональных УНКВД. Как показывал в дальнейшем на допросах Хатаневер (один из участников этой «группировки»), отношение Литвина к этой «группе» было: «...этакое отечески-покровительственное... Он часто носился с мыслью, что он опирается на молодняк, выдвигает молодежь и пр. Мы, разумеется, принимали это за звонкую монету». В эту «группу» входили сотрудники 4 отдела ГУГБ НКВД СССР, впоследствии перебравшиеся вместе с Литвином в Ленинград — А. М. Хатаневер, К. Б. Гейман, Л. С. Альтман, Н. М. Лернер и др.

Именно с этими сотрудниками Литвин в сентябре 1937 г. выезжал в Армянскую ССР для «чистки республики от врагов народа». Из показаний бывшего начальника УПВО НКВД Армянской ССР Г. А. Петрова о том, в какой обстановке велось следствие в отношении арестованных «врагов народа», в частности в

УНКВД по Ленинградской области[28]. Одновременно в феврале — ноябре 1938 г. председатель «тройки» при УНКВД по Ленинградской области. Депутат Верховного Совета РСФСР 1 созыва. Покончил жизнь самоубийством[29]. Старший майор ГБ (1936 г.), комиссар ГБ 3 ранга

отношении бывшего наркома внутренних дел Армении Х. Х. Мугдуси: «Литвин, Альтман и Гейман стали допрашивать ...Мугдуси. Чтобы получить от Мугдуси признание, ...Литвин и другие работники бригады НКВД стали его избивать и били до тех пор, пока Мугдуси не заявил, что он согласен подробно рассказать о совершенных им преступлениях...» // Реабилитация: как это было. Февраль 1956 — начало 80-х гг. Документы Президиума ЦК КПСС и другие материалы. Т. 2. — М.: МДФ, Материк, 2003. — С. 587.

28. Из выступления М. И. Литвина (по показаниям бывшего начальника 3 (КРО) отдела УГБ УНКВД по Ленинградской области Л. С. Альтмана) на оперативном совещании (речь идет о количестве арестов, производимых в Ленинграде и области): «Показательна в данном случае цифра, так давайте цифру. Единственно, нужно самым тщательным образом следить за тем, что в этой неразберихе не получить показаний на близких кому-либо из нас людей. В таком котле может оказаться, что сам на себя возьмешь показания». В период «правления» Литвина органами НКВД в Ленинграде и области с 1 июня по 1 августа 1938 г. было арестовано 6578 «участников антисоветских, националистических, повстанческих, диверсионных и шпионских формирований». В том числе: эстонцев — 2750, финнов — 1792, поляков — 1444 и немцев — 1098 // *Бережков В. И.* Питерские прокураторы: руководители ВЧК-МГБ, 1918–1954. — Санкт-Петербург: Русско-Балтийский информационный центр БЛИЦ, 1998. — С. 169.

29. Из показаний А. М. Хатаневера о последних неделях жизни М. И. Литвина: «Литвин был обеспокоен вызовом в Москву, он в разговорах со мной и с Гейманом высказывал мысль о том, что вызов в Москву, очевидно, связан с переговорами о другой работе. Он говорил и о том, что чувствует себя ответственным за всё то, что было вскрыто в Москве, в Центральном аппарате, так как он работал в отделе кадров, с него потому могут спросить и прочее... Это настроение я относил за счет его мнительности, болезненного состояния и значения... не придавал. В последние 2–3 недели до самоубийства говорил, что болеет, что по диагнозу врачей у него воспаление желчного пузыря. [...] О связях Литвина... По Москве насколько я могу судить по телефонным звонкам он наиболее тесно связан с Шапиро и Цесарским. Звонил он также Журбенко и Остроумову. Подробности вскрытого в Москве [заговора] он, насколько я могу судить по его разговорам, не знал. Он часто говорил, что подробностей ему не рассказывают, мне тогда казалось, что Литвин озадачен тем, что оказался несколько изолирован...».

Из заключения комиссии по факту самоубийства Литвина: «12.XI.1938 г. в 23 ч. 10 м. Литвин у себя на квартире по ул. Рошаля, д. 10, кв. 30 в г. Ленинграде выстрелом из револьвера в правый висок покончил жизнь самоубийством. Расследованием установлено, что у Литвина в последнее время наблюдалось

(1938 г.). Орден Ленина (1937 г.), медаль «XX лет РККА» (1938 г.), знак «Почетный работник ВЧК-ГПУ» (1938 г.).

Лифшиц Владимир Маркович (Вульф Мордухович)[30] (1889–?). Уроженец г. Гомеля Могилёвской губернии. Из семьи мелкого торговца. Окончил 1,5 класса в еврейской начальной религиозной школе «Талмуд-Тора» (1898 г.). Член КП с апреля 1925 г. (с ноября 1917 г. состоял в партии Бунд, выбыл в апреле 1921 г. в связи с вступлением в РКП(б); в 1921–1922 гг. состоял в РКП(б), но был исключен «по подозрению в мещанстве»). С 1898 г. находился на иждивении отца в г. Гомеле, с 1901 г. приказчик в магазине Лозинского (г. Гомель). В 1911–1917 гг. на военной службе: рядовой 99 пехотного Ивангородского полка, в 1918–1920 гг. заведующий лавкой общества потребительской самопомощи и заведующий лавкой Центрального рабочего кооператива (г. Гомель), в дальнейшем агент Гомельского губотдела кожевенной промышленности. В органах ГБ с декабря 1921 г. С октября 1927 г. уполномоченный и старший уполномоченный 2 отделения СО ОГПУ СССР, в феврале — декабре 1930 г. начальник 3 отделения СО ПП ОГПУ по СВК, затем начальник 2 отделения СО ПП ОГПУ по СВК. С апреля 1931 г. начальник Оперода ПП ОГПУ по СВК, и одновременно в мае — ноябре 1931 г. врид. начальника специального отделения ПП ОГПУ по СВК, затем одновременно по совместительству с должностью начальника Оперода ПП начальник инспекции по милиции и уголовному розыску при ПП ОГПУ по СВК. С января 1933 г. начальник Опера-

нервно-упадническое настроение. ...особенно резко упадническое настроение у Литвина стало проявляться с 10.XI.38 г., когда он получил по телефону распоряжение о немедленном выезде его в Москву... Причину самоубийства Литвина нельзя считать случаем семейного порядка или бытового, т. к. Литвин, по заявлению жены, а также близко знающих его людей, был хорошим семьянином и вел скромный образ жизни. Нельзя также считать, что самоубийство произошло на почве каких-либо серьезных заболеваний... [...] у Литвина не было серьезных заболеваний, которые могли бы повлиять на его психику и послужить причиной к самоубийству. Полагаю, что причиной самоубийства Литвина является его боязнь быть арестованным за участие в к.-р. шпионско-диверсионно-террористической организации...». В 1956 г. Главная Военная Прокуратура СССР пересмотрела материалы проверки самоубийства М. И. Литвина и вынесла следующее заключение: «Анализ материалов проверки дает основания сделать вывод, что Литвин покончил жизнь самоубийством из-за боязни ответственности за допущенные им тяжкие злоупотребления» // *Бережков В. И.* Питерские прокураторы: руководители ВЧК-МГБ, 1918–1954. — Санкт-Петербург: Русско-Балтийский информационный центр БЛИЦ, 1998. — С. 173, 176.

30. В документах ПП ОГПУ по СВК упоминается еще один вариант имени и отчества Лифшица — Вольф Мордкович.

тивного отдела (ОУР) УРКМ при ПП ОГПУ — УНКВД по СВК, с февраля 1935 г. заместитель начальника ОМЗ УНКВД по Куйбышевскому краю. В октябре 1935 — мае 1937 гг. начальник 4-го отделения и помощник начальника ТО — 6 (ТО) отдела УГБ УНКВД по Куйбышевской области, затем начальник АХО НКВД Мордовской АССР[31]. С октября 1937 г. начальник ОАГС НКВД Мордовской ССР. В январе 1938 г. уволен из НКВД вовсе[32]. Лейтенант ГБ (1936 г.).

Лоев Яков Борисович (Борухович) (1900–21.08.1937). Уроженец мест. Богуслав Киевского уезда Киевской губернии. Из семьи рабочего-переплетчика. Окончил начальную школу и 4 класса еврейского училища. Член КП с октября 1920 г. (В 1917–1919 гг. состоял в анархической группе «Набат», вышел из состава как «...несогласный с тактикой», в 1920 г. состоял в КП, исключался как «...неизбавившийся от анархистских взглядов», затем вступил вновь). С апреля 1913 г. мальчик писчебумажного магазина Златопольского в г. Елисаветграде, письмоводитель Комитета помощи безработным в г. Киеве, помощник машиниста и машинст фургонной мастерской Болгарова в г. Елисаветграде, с марта 1918 г. помощник режиссера театрально-драматической труппы в г. г. Елисаветграде, Одессе, Николаеве, Херсоне, Пирятине. В августе 1919 — апреле 1920 гг. кочегар пекарни в г. Киеве и г. Елисаветграде, в дальнейшем на службе в РККА: рядовой и сотрудник отдела культпросвета 64 полка 11 кавдивизии 1 Конной армии. В органах ГБ с ноября 1920 г.: сотрудник ЧК в г. г. Елисаветграде и Николаеве, с 1922 г. сотрудник Екатеринославского губотдела ГПУ. В феврале 1923 — июне 1925 гг. начальник агентурно-осведомительного отделения Подольского губотдела ГПУ, затем уполномоченный УСО ГПУ УССР. С сентября 1926 г. начальник ЭКО Одесского окротдела ГПУ, с 1930 г. начальник ЭКО Киевского оперсектора ГПУ. В апреле 1931 — мае 1932 гг. помощник начальника 4 отделения ЭКУ ОГПУ СССР, затем помощник начальника и (с августа 1932 г.) начальник 7 отделения ЭКУ ОГПУ СССР, с октября 1932 г. начальник 9 отделения ЭКУ ОГПУ СССР. В июле — октябре 1934 начальник 8 отделения ЭКО ГУГБ НКВД СССР, затем начальник 7 отделения ЭКО и с апреля 1935 гг. начальник 10 отделения ЭКО ГУГБ НКВД СССР. С ноября 1936 г. начальник отделения КРО — 3 отдела ГУГБ НКВД СССР. Арестован 25 мая 1937 г. и 21 августа 1937 г. Постановлением НКВД, Прокурора СССР и Председателя ВК ВС СССР приговорен к ВМН. Расстрелян. Капитан ГБ

31. С должности начальника АХО НКВД Мордовской АССР В. М. Лифшиц был снят как не справившийся с работой.

32. Причиной увольнения из органов и исключения из ВКП(б) стало то, что Лифшиц был связан с врагом СССР — эмигрантом Хиной Марком, который являлся родным братом жены Лифшица.

(1935 г.). Орден Красной Звезды (1932 г.), знак «Почетный работник ВЧК-ГПУ» (1932 г.).

Лоевский Семен Леонидович (1897–1969). Уроженец г. Чернигова. Из семьи портного. Окончил 2 класса городского училища в Чернигове (1911 г.). Член КП с июля 1919 г. В 1912–1916 гг. приказчик мануфактурного магазина в г. Чернигове, затем на военной службе: рядовой, пулеметчик. С февраля 1918 г. на хозяйственной работе, с мая 1919 г. на службе в РККА. В январе — августе 1921 г. военный комиссар автомобильной роты Штаба войск Украины и Крыма, затем на службе в войсках ВЧК-ГПУ-ОГПУ: политрук 2 полка войск ВЧК-ГПУ, политинспектор войск ГПУ Московского округа, военком автомобильного отряда штаба войск ГПУ Московского округа, начальник ОО штаба войск ОГПУ Московского округа. С июня 1924 г. политинспектор резерва войск ОГПУ Московского округа, одновременно в 1923–1924 гг. заведующий клубом МПСО «Динамо». В ноябре 1924 г. зачислен в резерв ОГПУ СССР, переведен на работу в МПСО «Динамо»: заведующий эксплуатационной частью, помощник и заместитель коммерческого директора и помощник начальника сектора № 5, одновременно: руководитель гимнастической секции МПСО «Динамо» и секретарь стрелковой секции Высшего Совета физической культуры при ВЦИК, в дальнейшем член Совета ПСО «Динамо» и одновременно: заместитель коммерческого директора коммерческой части и председатель гимнастической секции ПСО «Динамо». С апреля 1931 г. заместитель начальника финансово-коммерческого отдела Центрального Союза ПСО «Динамо». В дальнейшем (до 1937 г.) начальник торгово-снабженческого отдела Центрального Союза ПСО «Динамо»[33]. Знак «Почетный работник ВЧК-ГПУ» (1933 г.).

Лоркиш Иосиф Яковлевич (1905–04.12.1967). Родился в селе Новоселица Чигиринского уезда Киевской губернии. Из семьи приказчика у лесопромышленника. Окончил 4 класса еврейской частной гимназии (1918 г.) и заочные высшие юридические курсы в г. Харькове (1931 г.). Член КП с марта 1938 г. В 1920–1921 гг. делопроизводитель военного отдела и боец заградительного отряда при военном отделе Черкасского уездного продкомитета. В органах ГБ с мая 1921 по март 1924 г., и с февраля 1931 г. В 1924–1931 гг. на разных должностях в Киевском окружном суде, в Шевченковском окрпрокуратуре

33. С. Л. Лоевский отвечал за организацию производства и сбыт спортивных товаров и охотничьих принадлежностей через сеть магазинов спортивного общества «Динамо». Производством товаров занимались производственные артели общества «Динамо» и трудовые коммуны ОГПУ-НКВД в Люберцах и Болшеве.

и Сумской межокрпрокуратуре. С февраля 1931 г. уполномоченный Сумского оперсектора ГПУ, с февраля 1932 г. оперуполномоченный СПО Харьковского облотдела ГПУ, с августа 1933 г. оперуполномоченный 3 отделения СПО Харьковского облотдела ГПУ, в дальнейшем на работе в аппарате СПО ГПУ-УГБ НКВД Украинской ССР. С мая 1935 г. оперуполномоченный и начальник 9 отделения СПО УГБ НКВД УССР, с 1937 г. секретарь 4 (СПО) отдела УГБ НКВД УССР, с июня 1937 г. сотрудник 5 (ОО) отдела ГУГБ НКВД СССР. В ноябре 1938–1940 гг. начальник 11 отделения 4 (ОО) отдела ГУГБ НКВД СССР, затем начальник 8 отделения 4 отдела ГУГБ НКВД СССР. С марта 1941 г. заместитель начальника 3 отдела НКВД СССР, с августа 1941 г. заместитель начальника и начальника 6 отдела УОО НКВД СССР, с января 1942 г. заместитель начальника ОО НКВД Волховского фронта. В мае 1942 — июле 1945 гг. заместитель начальника ОО НКВД-УКР «Смерш» Ленинградского фронта, затем заместитель начальника УКР «Смерш»-УКР МГБ Ленинградского ВО, затем (с ноября 1948 г.) заместитель начальника УКР МГБ Прикарпатского ВО. В мае 1951 г. уволен в запас МГБ по состоянию здоровья. Пенсионер МГБ, проживал в г. Ленинграде. В 1953 г. арестован «...как еврейский националист»[34], позднее был освобожден. Лейтенант ГБ (1936 г.), старший лейтенант ГБ (1937 г.), капитан ГБ (1939 г.), майор ГБ (1942 г.), полковник ГБ (1943 г.), генерал-майор (1944 г.). 3 ордена Красного Знамени (1942 г., 1944 г., 1950 г.), орден Отечественной войны 1 степени (1945 г.), орден Красной Звезды (1944 г.), орден «Знак Почета» (1937 г.), знак «Почетный работник ВЧК-ГПУ» (1937 г.). Автор беллетризованных мемуаров «Невидимые бои» (Л., 1967 г.).

Лосос Леопольд Георгиевич (1899–01.08.1937). Из семьи торговца москательно-железными товарами. Образование начальное. Член КП с 1928 г. (в 1919–1921 гг. состоял в КП, но в 1921 г. Витебской губернской комиссией по очистке РКП(б) был исключен как «человек с темным прошлым, выходец из буржуазии и бюрократии», по другим данным — «как социально-чуждый элемент», в 1928 г. был вновь принят в

34. По показаниям арестованного бывшего заместителя начальника Секретариата МГБ СССР Я. М. Бровермана Лоркиш и другие сотрудники МГБ (Палкин и Белкин) «...обвиняли ЦК КПСС в том, что он не противодействует дискриминации, которой якобы подвергается <...> еврейское население СССР и в связи с этим возводили вражескую клевету на национальную политику партии и Советского правительства». По словам Лоркиша в СССР якобы «...существует специально установленная норма приема евреев в высшие учебные заведения». 14 января 1953 г. заместитель министра госбезопасности С. А. Гоглидзе сообщил Сталину, что Лоркиш был арестован, как «еврейский националист» // Лубянка. Сталин и МГБ СССР. Март 1946 — март 1953: Документы высших органов партийной и государственной власти. — М.: МДФ, 2007. — С. 538–539.

ряды ВКП(б)). В органах ГБ с 1920 г. С июня 1925 г. врид. помощника начальника ОО ОГПУ Белорусского ВО (БВО), с августа 1925 г. начальник секретного отделения ОО, начальник 2 и 1 отделений ОО ОГПУ БВО. В марте — июне 1931 г. помощник начальника ОО ОГПУ БВО — ОО ПП ОГПУ по Белорусской ССР, затем врид. начальника ОО ОГПУ БВО. С ноября 1932 г. в распоряжении ОГПУ СССР, с января 1933 г. помощник начальника Тюменского оперсектора ОГПУ, с февраля 1934 г. помощник начальника Пермского оперсектора ОГПУ. В мае — ноябре 1934 г. врид. начальника Пермского оперсектора-сектора ОГПУ-НКВД, в дальнейшем начальник Пермского сектора НКВД и ОО ГУГБ НКВД 82 стрелковой дивизии. С декабря 1935 г. начальник Пермского ГО НКВД. В июле 1937 г. уволен из органов НКВД вовсе. Покончил жизнь самоубийством (застрелился из табельного оружия). Капитан ГБ (1936 г.). Знак «Почетный работник ВЧК-ГПУ» (1936 г.).

Лось Семен Львович (1906–1966). Родился в семье компаньона кустарной мастерской. Окончил 2 курса вечернего рабфака в г. Харькове (1930 г.) и Центральную школу ОГПУ СССР (1931 г.). Член КП с 1929 г. (в 1950 г. был исключен из КП). До 1930 г. работал учеником токаря и подручным слесаря на заводе в г. Харькове. В органах ГБ с 1930 г.: курсант Центральной школы ОГПУ СССР, затем с 1931 г. сотрудник ПП ОГПУ-УГБ УНКВД по Московской области, сотрудник УГБ УНКВД по Восточно-Сибирскому краю, в дальнейшем на разных должностях в ситеме военной контрразведки ГУГБ НКВД СССР. Участник конфликта на реке Халхин-Гол на территории МНР (1938 г.) и с белофиннами в 1939–1940 гг. До июня 1941 г. начальник 3 (особого) отдела Полевого Управления 10 армии (Белорусский особый ВО), затем начальник 3 отдела 10 армии (Западный фронт). В дальнейшем заместитель начальника ОО НКВД Московского ВО и Московской зоны обороны, затем (с июня 1942 г.) начальник ОО НКВД 5 резервной армии, с июля 1942 г. начальник ОО НКВД 63 армии (Сталинградской и Донской фронты). С ноября 1942 г. начальник ОО НКВД-ОКР «Смерш» 1 гвардейской армии (Юго-Западный и 3 Украинский фронты)[35]. В 1944–1947 гг. начальник ОКР «Смерш»-ОКР МГБ 65 армии (3 Белорусский фронт и Се-

35. Из наградного листа на С. Л. Лося (от 17 сентября 1943 г.): «Работая начальником Особого Отдела 63 армии со дня её формирования, а впоследствии 1 гвардейской армии, тов. ЛОСЬ оказывает большую помощь Военному Совету и частям армии в выполнении поставленных перед ними задач.

Воспитывая и обучая своих подчиненных в духе преданности нашей Родины и ненависти к врагу, тов. ЛОСЬ со своим аппаратам в частях 1 гвардейской армии разоблачил значительное количество агентов германской и итальянской разведок, предотвращал факты измены Родине, парализуя действия контрреволюционного элемента, подрывавшего боевую мощь Красной Армии.

верная группа войск), в марте — августе 1947 г. начальник оперсектора МГБ земли Мекленбург (Германия). С августа 1947 г. начальник оперсектора МГБ земли Саксония-Ангальт (Германия). С декабря 1947 г. на работе в органах военной контрразведки МГБ СССР, с 1949 г. начальник ОКР МГБ 28 армии (Белорусский ВО). В апреле 1951 г. уволен из органов МГБ на пенсию. Младший лейтенант ГБ (1936 г.), старший лейтенант ГБ (1938 г.), капитан ГБ, полковой комиссар (1941 г.), майор ГБ (1942 г.), полковник (1943 г.), гвардии полковник (на 1945 г.). Орден «Знак Почета» (1938 г.), 2 ордена Красной Звезды (1939 г., 1942 г.), орден Отечественной войны 1 степени (1944 г.), 3 ордена Красного Знамени (1943 г., 1945 г.).

Лукин Александр Александрович (1901–1975). Родился в г. Одессе. Окончил институт народного хозяйства в г. Харькове. Член КП в 1918–1921 гг., в 1936 — июле 1940 гг. и с октября 1944 г.[36] С 1933 г. начальник отделения ОО Одесского облотдела ГПУ, с июля 1934 г. начальник отделения ОО УГБ УНКВД по Одесской области, с сентября 1934 г. начальник отделения ОО, а затем заместитель начальника ОО УГБ УНКВД по Днепропетровской области, с января 1937 г. заместитель начальника КРО — 3-го отдела УГБ УНКВД по Днепропетровской области. В дальнейшем (с июня 1938 г.) на работе в центральном аппарате НКВД СССР: начальник отделения отдела 2 Управления НКВД. С августа 1938 г. заместитель начальника ОО ГУГБ НКВД Московского ВО. В марте 1939 г. откомандирован в распоряжение Спецторга НКВД СССР, в дальнейшем уволен из НКВД. С июня 1942 г. начальник агентурной разведки спецотряда «Победители» НКВД-НКГБ СССР (под командованием Д. Н. Медведева), затем начальник 4 отдела 4 Управления НКГБ СССР. В 1944–1945 гг. помощник начальника опергруппы НКГБ СССР. С 1955 г. занимался литературной деятельностью, автор ряда книг о деятельности органов ВЧК-ОГПУ-НКВД и партизанском

Во время боевых действий частей нашей армии в августе — ноябре месяцах с. г., тов. ЛОСЬ лично принимал участие в боях, задерживал трусов и паникеров, чем способствовал успешному выполнению боевых задач частями нашей армии» // http://www.podvignaroda.mil.ru

36. Из партии А. А. Лукин был исключен «за нарушение соцзаконности», он участвовал в следствии по делам арестованных военных: армейского комиссара 2-го ранга И. Е. Славина, комкоров Е. И. Ковтюха и Э. Д. Лепина // *Черушев Н. С.* Удар по своим. Красная Армия: 1938–1941. — М.: Вече, 2003. — С. 428.

11 ноября 1944 г. после получения положительной характеристики от руководства 4 Управления НКГБ СССР (характеристику подписал начальник 4 отдела 4 Управления НКГБ СССР подполковник ГБ Л. И. Сташко) А. А. Лукин был восстановлен в рядах партии.

движении в годы ВОВ[37]. Старший лейтенант ГБ (1936 г.), капитан ГБ (1937 г.), подполковник ГБ. Орден Красной Звезды (1938 г.), орден Красного Знамени, медаль «Партизану ВОВ 1 степени», орден Отечественной войны 1 степени, польский орден «Виртути Милитари», знак «Почетный работник ВЧК-ГПУ» (1934 г.).

Лулов Григорий Николаевич (1899–22.01.1940). Родился в г. Риге. Из семьи приказчика по лесному хозяйству. Окончил 2 класса еврейской гимназии в Риге (1914 г.), Ленинградский коммунистический университет (1926 г.) и в 1930–1931 гг. учился в Ленинградском восточном институте им. А. С. Енукидзе. Член КП с марта 1917 г. В 1915–1917 гг. ученик-браковщик на лесопильном заводе близ г. Риги, затем помощник приказчика лесной биржи Морозова в г. Петрограде. С 1917 г. сотрудник Петросовета, в сентябре 1918 — марте 1919 гг. сотрудник ЧК Союза Коммун Северной области/Петроградской губернской ЧК, затем секретарь отдела Наркомата продовольствия РСФСР в г. Москве. В июне — октябре 1919 г. сотрудник ВУЧК и МЧК, затем на подпольной работе в г. г. Минске, Варшаве, Познани и Кракове, был арестован и выслан из Польши в РСФСР. С мая 1921 г. заместитель заведующего информотделом Петроградского губкома РКП(б), в июле 1921 — марте 1923 гг. сотрудник Петроградской губЧК и ПП ГПУ по Петроградскому ВО. С марта 1923 г. на партийной работе в г. Петрограде, в дальнейшем (с октября 1923 г.) на учебе в Петроградском/Ленинградском комвузе. В июне 1926 г. направлен на работу на Дальний Восток: заведующий подотделом пропаганды отдела агитации и пропаганды Владивостокского окружкома ВКП(б), в марте 1927 г. был возвращен на работу в г. Ленинград: заведующий агитмассовым сектором и ответственный инструктор Петроградского райкома ВКП(б). С августа 1929 г. заведующий рабфаком Ленинградского электротехнического института, с сентября 1930 г. студент Ленинградского восточного института им. А. С. Енукидзе. С февраля 1931 г. вновь на работе в органах ГБ: со-

37. Автор книг: «Сотрудник ЧК» (в соавторстве с Д. И. Поляновским (1958 г.)); «Тихая Одесса» (в соавторстве с Д. И. Поляновским (1960 г.)); «Разведчики» (о партизанском отряде Д. Н. Медведева) (1962 г.); «Операция Дар» (1964 г.); «Обманчивая тишина» (в соавторстве с В. Н. Ишимовым) (1966 г.); «В тишине перед громом» (в соавторстве с В. Ишимовым) (1966 г.); «Без особых примет» (о Николае Кузнецове (1968 г.)); «Николай Кузнецов» (в соавторстве с Т. К. Гладковым (1971 г.)); «Девушка из Ржева» (в соавторстве с Т. К. Гладковым (1974 г.)); «Беспокойное хозяйство» (в соавторстве с В. Н. Ишимовым (1977 г.)).

Автор сценариев к фильмам: «Сотрудник ЧК» (соавторы — Б. И. Волчек и Д. И. Поляновский) (Мосфильм, 1964 г.) и «Сильные духом» (в соавторстве с А. Б. Гребневым) (Свердловская киностудия, 1968 г.).

трудник ПП ОГПУ по ЛВО[38], в августе 1932 г. возвращен на партработу: помощник заведующего Распределительным отделом ЦК ВКП(б), с 1933 г. вновь в органах ГБ: сотрудник СПО ПП ОГПУ по Ленинградской области и (с июля 1934 г.) заместитель начальника СПО УГБ УНКВД по Ленинградской области. В июне 1935 — декабре 1936 гг. помощник начальника 1 отделения СПО ГУГБ НКВД СССР, затем помощник начальника 10 отделения и (с 1937 г.) начальник 10 отделения 4 (СПО) отдела ГУГБ НКВД СССР. С июня 1937 г. сотрудник для особых поручений (на правах начальника отделения) 4 отдела ГУГБ НКВД СССР, с июня 1938 г. помощник начальника 4 отдела 1 Управления НКВД СССР, с сентября 1938 г. помощник начальника 2 (СПО) отдела ГУГБ НКВД СССР. Арестован 1 декабря 1938 г. и 21 января 1939 г. ВК ВС СССР приговорен по ст. ст. 58-1а, 58-8 и 58-11 УК РСФСР к ВМН[39]. Расстрелян. Определением ВК ВС СССР от 2 сентября 2014 г. признан не подлежащим реабилитации. Капитан ГБ (1935 г.), майор ГБ (1937 г.). Орден Ленина (1937 г.), орден Красной Звезды (1937 г.), знак «Почетный работник ВЧК-ГПУ» (1938 г.).

Лунёв (Минц) Григорий Зиновьевич (1900–?). Уроженец г. Кременчуга Полтавской губернии. Из семьи приказчика. Член КП с 1926 г. В органах ГБ с 1920 г. С июня 1928 г. начальник КРО Днепропетров-

38. Приказом ОГПУ СССР № 627 по личному составу от 28 октября 1931 г. Г. Н. Лулову было присвоено звание «оперативный переводчик 1 категории по польскому языку».

39. Из материалов уголовного дела на Г. Н. Лулова следует, что он «...являлся выходцем из социально-чуждой среды: брат Лулова Мендель — крупный капиталист, проживающий в Палестине. В СССР Лулов прибыл в порядке обмена из Польши. Во время XIV съезда ВКП(б) Лулов, работая в Ленинграде, выступал против генеральной линии партии. В деле Лулова находится его записка на имя Зиновьева, в которой Лулов выражает одобрение по поводу одного из выступлений Зиновьева... В показаниях Церпенто (*П. И. Церпенто — лейтенант ГБ, оперуполномоченный 4 (СПО) отдела ГУГБ НКВД СССР. — М. Т., В. З.*) и Лулова содержатся многочисленные факты, свидетельствующие о том, что, допрашивая арестованных, они вымогали от них показания на невинных лиц и в особенности домогались ложных оговоров в отношении руководящих партийных и советских работников. Фальсифицируя уголовные дела, Церпенто и Лулов не останавливались перед вымогательством ложных показаний в отношении отдельных руководителей партии и правительства. Таким образом, Церпенто и Луловым были сфальсифицированы многочисленные следственные дела, в том числе дело по обвинению Постышева, ныне посмертно полностью реабилитированного, и др[угих] лиц...» // Реабилитация: как это было. Февраль 1956 — начало 80-х гг. Документы Президиума ЦК КПСС и другие материалы. Т. 2. — М.: МДФ, Материк, 2003. — С. 234.

ского окротдела ГПУ, с января 1930 г. начальник СОО и помощник начальника Херсонского окротдела ГПУ. В сентябре 1930 — феврале 1932 гг. помощник начальника ОО Винницкого оперсектора ГПУ, затем помощник начальника отделения ОО и (с июля 1932 г.) начальник отделения ОО УВО и ГПУ УССР. В феврале 1933 — январе 1934 гг. заместитель начальник ОО Одесского облотдела ГПУ, затем начальник ОО Молдавского облотдела ГПУ. С июля 1934 г. начальник ОО УГБ УНКВД по Молдавской АССР, с января 1935 г. начальник ОО УГБ УНКВД по Днепропетровской области, с января 1937 г. начальник КРО — 3 отдела УГБ УНКВД по Киевской области. В августе 1937 г. отстранен от занимаемой должности и откомандирован в распоряжение ОК НКВД УССР, и 2 сентября 1937 г. был арестован. Решением ОСО при НКВД СССР от 16 декабря 1937 г. был приговорен к 5 годам лишения свободы. Определением ВТ Киевского ВО от 12 июля 1957 г. реабилитирован. Старший лейтенант ГБ (1936 г.). Знак «Почетный работник ВЧК-ГПУ» (1937 г.).

Лурье Александр Яковлевич (1898–20.06.1937). Родился в г. Санкт-Петербурге в семье журналиста. Окончил гимназию, в 1917 г. учился в Московском университете. Член КП с июня 1917 г., в 1923 г. был исключен из партии «как чуждый элемент» и «за самоснабжение». В органах ГБ в 1919–1922 гг., и с 1923 г.: коммерческий директор кооператива сотрудников и войск ГПУ, коммерческий директор МПСО «Динамо», член Совета ПСО «Динамо» и коммерческий директор коммерческой части ПСО «Динамо», начальник финансово-коммерческого отдела Центрального Совета ПСО «Динамо» (до 1931 г.). В 1926–1931 гг. на работе в центральном аппарате ОГПУ: начальник строительного бюро АОУ ОГПУ СССР, затем начальник Инженерно-строительного отдела (ИСО) АОУ ОГПУ СССР. С августа 1931 г. начальник ИСО ОГПУ СССР, с июля 1934 г. начальник ИСО ГУПВО НКВД СССР. В январе 1936 — марте 1937 г. начальник ИСО НКВД СССР. Арестован 22 марта 1937 г. и 20 июня 1937 г. приговорен ВК ВС СССР к ВМН. Расстрелян. 22 декабря 1961 г. реабилитирован ВТ Московского ВО. Майор ГБ (1936 г.). Орден Ленина (1936 г.), знак «Почетный работник ВЧК-ГПУ» (1932 г.).

Луховицкий Соломон Эммануилович (1903–?). Уроженец г. Чернигова. Из семьи рабочего-мыловара. Окончил 9-летную школу в г. Чернигове (1922 г.). Член КП с декабря 1937 г. (исключен в июне 1956 г. «за грубейшие нарушения соцзаконности»[40][276]). В органах ГБ с янва-

40. Причиной исключения из КПСС стали обвинения Луховицкого в том, что он применял запрещенные законом методы ведения следствия, зверски избивал подследственных, лишал их сна и пищи, фальсифицировал протоколы допросов. Вел уголовное дело в отношении начальника Реактивного НИИ — И. Т. Клейменова. Клейменов (а также заместитель начальника Реактивного

ря 1923 г. С апреля 1932 г. слушатель ЦШ ОГПУ СССР, с сентября 1932 г. врид. уполномоченного 4 отделения ЭКУ и уполномоченный 6 отделения ЭКУ ОГПУ СССР, с июля 1934 г. уполномоченный 6 отделения ЭКО ГУГБ НКВД СССР. В мае 1935 — декабре 1936 гг. оперуполномоченный 9 отделения ЭКО ГУГБ НКВД СССР, затем оперуполномоченный и (с ноября 1937 г.) помощник начальника 15 отделения 3 (КРО) отдела ГУГБ НКВД СССР. С июня 1938 г. начальник 7 отделения 9 отдела 1 Управления НКВД СССР, с октября 1938 г. начальник 6 отделения 3 отдела ГЭУ НКВД СССР, с марта 1940 г. заместитель начальника 3 отдела ГЭУ НКВД СССР. В марте 1940 — феврале 1941 гг. заместитель начальника 3 отдела ГЭУ СССР, затем заместитель начальника 3 отдела НКГБ СССР. С сентября 1941 г. заместитель начальника 3 отдела ТУ НКВД СССР, с мая 1943 г. заместитель начальника 3 отдела 3 Управления НКГБ СССР, с января 1945 г. заместитель начальника 2 отдела 3 Управления НКГБ-ТУ МГБ СССР. В декабре 1947 — сентябре 1951 гг. начальник Управления охраны МГБ Московской окружной железной дороги. В сентябре 1951 г. был уволен из МГБ по болезни (в апреле 1955 г. формулировка причины увольнения была изменена, был уволен «...как дискредитировавший высокое звание офицера»). С октября 1951 г. на пенсии, проживал в г. Москве. Лейтенант ГБ (1935 г.), старший лейтенант ГБ (1938 г.), капитан ГБ (1940 г.), майор ГБ (1942 г.), полковник ГБ (1943 г.). Орден Ленина (1949 г.), орден Красного Знамени (1944 г.), орден Отечественной войны 1 степени (1944 г.), орден Отечественной войны 2 степени (1945 г.), орден Красной Звезды (1943 г.), знак «Почетный работник ВЧК-ГПУ» (1938 г.).

Луцкий Моисей Михайлович (1884–08.1945). Уроженец г. Верхнеднепровска Екатеринославской губернии. Член КП с апреля 1918 г. До 1917 г. работал присяжным поверенным (адвокатом), в 1917–1919 гг. заведующий юридическим отделом НКИД РСФСР. В апреле 1920 — августе

НИИ (по науке) Г. Э. Лангемак) являлся одним из пионеров реактивной техники в СССР и стоял у истоков создания знаменитого реактивного миномета «Катюша». К моменту ареста Клейменова в распоряжении Луховицкого не было никаких материалов, подтверждавших факты проведения им контрреволюционной деятельности. Заключение о мере пресечения обвиняемого было составлено следователем только через месяц после ареста Клейменова, также не была получена у прокурора санкция на арест, первый допрос подследственного был осуществлен лишь через полтора месяца после ареста. В производстве у Луховицкого находилось и уголовное дело в отношении бывшего наркома пищевой промышленности СССР А. Л. Гилинского, в отношении которого он также применял запрещенные методы ведения следствия // См. подр.: *Голованов Я. К.* Королев: факты и мифы. — М.: Наука, 1994.

1921 гг. заведующий Юридическим бюро при ВЧК, юрисконсульт Президиума ВЧК, затем на работе в ВУЧК-ГПУ УССР. С декабря 1922 г. уполномоченный по особым делам при председателе ГПУ при НКВД РСФСР, затем особоуполномоченный при председателе ОГПУ СССР. В сентябре 1930 — июле 1934 гг. сотрудник аппарата особоуполномоченного при председателе ОГПУ СССР, помощник особоуполномоченного ОГПУ СССР, затем помощник особоуполномоченного НКВД СССР. В апреле 1937 г. освобожден от занимаемой должности и уволен в запас НКВД по болезни. В дальнейшем на пенсии, умер в г. Москве. Капитан ГБ (1936 г.). Знак «Почетный работник ВЧК-ГПУ» (1932 г.).



Луцкий М. М.

Люблин Самуил Наумович (1900–?). Родился в мест. Рудня Оршанского уезда Могилёвской губернии. Из семьи служащего. Окончил 6 классов реального училища, в 1919–1920 гг. учился в Военно-хозяйственно академии РККА и окончил ускоренный курс ВПШ ОГПУ (1930 г.). Член КП с мая 1918 г. В мае 1920 — мае 1921 гг. на службе в РККА, затем на работе в органах ГБ. С октября 1923 г. заместитель начальника ОО ГПУ 15 стрелковой дивизии (г. Николаев), в 1926–1930 гг. начальник ОО ОГПУ 100 стрелковой дивизии (г. Белая Церковь), затем начальник Черкасского РО ГПУ УССР, с 1931 г. начальник отделения ОО ГПУ УССР и ОО ОГПУ УВО. С 1932 г. начальник Бердичевского ГО ГПУ, с июля 1934 г. начальник ОК УНКВД по Винницкой области. В 1935–1937 гг. начальник Кировского ГО НКВД (ныне г. Кироград, Украина), затем (с июля 1937 г.) начальник 3 (КРО) отдела УГБ НКВД Крымской АССР. В сентябре 1937 г. был снят с занимаемой должности, в дальнейшем начальник 3 (оперативно-чекистского) отдела и заместитель начальника Управления Лужского ИТЛ и строительства № 200 НКВД (Ленинградская область). В декабре 1940 — апреле 1941 гг. начальник Управления Лужского ИТЛ и строительства № 200 НКВД, затем начальник Управления строительства и Енского ИТЛ НКВД (Мурманская область). С августа 1941 г. заместитель начальника Управления № 4 ГУОБР НКО СССР (г. Гжатск), затем заместитель начальника 12 Управления оборонительного строительства НКО СССР, с июня 1942 г. на разных должностях в Управлении Нижне-Тагильского ИТЛ НКВД. В 1945–1947 гг. заместитель начальника треста «Тагилруд» НКВД-МВД, в дальнейшем начальник Управления строительства № 108 МВД (г. Кировабад Азербайджанской ССР). С 1950 г. начальник конторы предприятия строительства и ИТЛ Цимлянского гидроузла МВД. Старший лейтенант ГБ (1936 г.), капитан ГБ (1943 г.). Орден Красной Звезды (1942 г.).

Людмирский Владимир Григорьевич (Вольф Годиевич) (1899–1967). Родился в мест. Макаров Киевского уезда Киевской губернии. Из семьи мещанинина, служащего мещанского общественного управления. Окончил 2-х классное еврейское ремесленное училище в г. Киеве (1912 г.) и Киевские командные инженерные курсы РККА (1919 г.). Член КП с 1927 г. (ранее в 1917–1919 гг. состоял в «Поалей Цион», вышел «по несогласию с избранным курсом руководства партии»). С 1912 г. конторщик в ссудно-сберегательном товариществе в мест. Макаров, с 1913 г. телефонист-монтер на телефонной станции г. Киева, с 1915 г. конторщик на спичечной фабрике Лурье, затем конторщик в частной конторе Лурье в г. Киеве. В 1917–1918 гг. конторщик в типографии Нахмановича, счетовод главной бухгалтерии Киевского уездного земства, в дальнейшем на поденной работе, одновременно принимал участие в работе подпольной штабной «тройки» рабочей военной дружины в г. Киеве. С 1919 г. на службе в РККА, в дальнейшем (с января 1921 г.) на работе в органах ГБ. В 1923–1926 гг. начальник фельдъегерского отделения Киевского губотдела-окротдела ГПУ, одновременно командир Киевского губернского/окружного караульного отряда, затем начальник фельдъегерского отделения Одесского окротдела ГПУ и по совместительству командир роты особого назначения в г. Одессе. В дальнейшем старший уполномоченный Одесского окротдела ГПУ и одновременно и. о. начальника командира отделенного дивизиона ОЗНАЗА в г. Одессе. С 1930 г. уполномоченный и начальник отделения Городокского РО ГПУ (Винницкий округ), с 1932 г. слушатель ЦШ ОГПУ СССР, затем командир дивизиона ЦШ ОГПУ СССР. В июле — декабре 1934 г. помощник начальника СПО УГБ УНКВД по Саратовскому краю, затем начальник ОМЗ УНКВД по Саратовскому краю. В феврале 1936 г. был назначен на должность начальника Горьковской межкраевой школы ГУГБ НКВД СССР, в ноябре 1936 г. приказ об этом назначении отменен. В ноябре 1936 — ноябре 1937 гг. начальник ОМЗ УНКВД по Саратовской области, затем заместитель начальника ОМЗ УНКВД по Саратовской области[41]. С 1938 г. врид. начальника строительного управления Управления госрезервов при СНК СССР, с января 1939 г. в аппарате АХУ НКВД СССР (одновременно состоял в действующем резерве ГУГБ НКВД СССР). В сентябре 1940 г. уволен из НКВД, в дальнейшем на руководящей советской работе. 14 мая 1951 г. арестован и

41. В августе 1937 г. В. Г. Людмирский постановлением Кировского РК ВКП(б) г. Саратова был исключен из состава пленума райкома партии и из ВКП(б) «...за связь с врагами народа, популяризацию сионистских идей ЕСРДП, развал мобилизационной работы и допущение массового заболевания в тюрьмах цингой». В мае 1938 г. он был восстановлен в рядах партии // ОРАФ УФСБ по Саратовской области. Архивное личное дело на Людмирского В. Г.

4 августа 1951 г. ОСО при МГБ СССР приговорен к 10 годам лишения свободы. ВК ВС СССР реабилитирован 25 апреля 1956 г. Старший лейтенант ГБ (1936 г.). Знак «Почетный работник ВЧК-ГПУ»(1934 г.)[42].

Люшков Генрих Самойлович (1900–19.08.1945). Родился в г. Одессе. Из семьи кустаря-портного. Окончил 6-классное казенное начальное училище (1915 г.), вечерние общеобразовательные курсы (1916 г.), Центральные политические курсы (1919 г.), в 1920 г. учился в гуманитарно-общественном институте в г. Одессе. Член КП с июля 1917 г. В феврале 1919 — июне 1920 гг. на службе в РККА, затем на работе в органах ГБ. В апреле — сентябре 1924 г. начальник 22 Волочисского погранотряда ОГПУ, затем в резерве назначения ГПУ УССР. С ноября 1924 г. начальник Проскуровского окротдела ГПУ, с октября 1925 г. начальник ИНФО УОУ ГПУ УССР. В мае 1930 — апреле 1931 гг. начальник СО СОУ ГПУ УССР, затем начальник СПО ГПУ УССР[43].



Люшков Г. С. (1920-е гг.)

42. В. Г. Людмирский неоднократно награждался почетным оружием: в 1922 г. — револьвером системы «Маузер» «...за продолжительную и плодотворную работу по борьбе с бандитизмом, участие в ликвидации банды Загороднего и др.»; в 1928 г. — Коллегией ГПУ УССР револьвером системы «Маузер» «за проявленную инициативу и руководство частями ОСНАЗА»; в 1931 г. — Коллегией ГПУ УССР револьвером системы «Маузер» «за энергичную работу по развитию и укреплению фельдъегерской связи»; в 1933 г. — Коллегией ОГПУ СССР боевым оружием в связи с 3-летием ЦШ ОГПУ СССР // ОРАФ УФСБ по Саратовской области. Архивное личное дело на Людмирского В. Г.

43. Из служебной аттестации на Г. С. Люшкова: «1929 г. — ...Показал себя хорошим, крепким организатором, обладает административными способностями, знает оперативную работу с достаточной политической подготовкой, большим кругозором. Обладает большим тактом, пользуется авторитетом и уважением, сумел создать в аппарате здоровую деловую товарищескую обстановку. Во время его работы в ИНФО на Украине имеет большие успехи, как в постановке организационной работы, так и в реальных результатах по оперативной линии и в соответственной постановке информации. Вполне может быть выдвинут на руководящую работу по другой оперативной отрасли; 1930 г. — Как на периферийных органах, так и на руководящей работе в центральном аппарате показал себя чрезмерно энергичным, способным оперативным руководителем. В своей работе дает правильные чекистско-оперативные и политические указания и установки, вместе с тем сам лично принимает непосредственное участие в практической работе, на отдельных фактах повседневной работы учит своих подчиненных, как надо работать. За короткое время своей работы в СО Люшков

С августа 1931 г. начальник 2 отделения СПО и помощник начальника СПО ОГПУ СССР, с июля 1933 г. заместитель начальника СПО ОГПУ СССР. В июле 1934 — августе 1936 гг. заместитель начальника СПО ГУГБ НКВД СССР, затем начальник УНКВД по АЧК, одновременно в июле 1937 г. председатель «тройки» при УНКВД по АЧК. С июля 1937 г. начальник УНКВД по ДВК, одновременно — в июле 1937 — июне 1938 гг. председатель «тройки» УНКВД по ДВК. Депутат Верховного Совета СССР 1 созыва. 13 июня 1938 г., после получения вызова из НКВД СССР на отъезд с Дальнего Востока, совершил побег в Маньчжоу-Го[44]. После

имеет большие оперативные достижения и заслуги. При его непосредственном участии ликвидирован ряд крупных контрреволюционных повстанческих организаций на Украине. Особенно его роль значительна в ликвидации и развитии дела диверсионно-повстанческой организации „Весна". Личные выезды в районы, руководство агентурой, результативные допросы ряда крупных обвиняемых во многом способствовали раскрытию дела, причем т. Люшков сумел взять нужные темпы в работе. Хороший товарищ и партиец, пользуется общим уважением, обладает большим политическим кругозором...» // ОГА СБУ, Киев. Д. 1310. Л. 13.

44. Практически сразу после побега Люшкова за границу в Москве была арестована его жена — Люшкова-Письменная Нина Васильевна (в девичестве Кляузе). До брака с Люшковым, она была замужем за другим известным украинским чекистом — Я. В. Письменным (*см. биографическую справку*). Люшкова-Письменная была арестована 15 июня 1938 г. (по адресу — г. Москва, ул.М. Каретная, д.6, кв.2.), и 19 января 1939 г. решением ОСО при НКВД СССР как «член семьи изменника Родины» была заключена в ИТЛ сроком на 8 лет. Несмотря на утверждения следствия, что она знала о намерениях Люшкова бежать за рубеж, Люшкова-Письменная «...вину свою не признала и показала, что Люшков является её вторым мужем, познакомилась с ним в 1932 г., о его намерении бежать за границу она ничего не знала».

В материалах уголовного дела имеются сведения о том, что «...агентство Домей-Токио 1 июля 1938 г. сообщило, что перед побегом в Маньчжурию Люшков отправил свою жену в Москву, сообщив ей, что он намерен бежать за границу, и рекомендовал ей уехать в Польшу. Получив от жены условленную телеграмму о благополучном бегстве из СССР, перешел границу. Однако это сообщение агентства другими объективными данными не подтверждено, а потому не внушает доверия...».

Срок наказания Люшкова-Письменная отбывала в Акмолинском лагере жён изменников Родины (Карагандинская область). 15 июня 1946 г. была освобождена из мест заключения. Определением ВТ Московского ВО от 1 октября 1962 г. постановления ОСО при НКВД СССР от 19 августа 1939 г. и 6 августа 1940 г. в отношении Люшковой-Письменной были изменены: обвинение её переквалифицировано на ч. II ст. 58-1в УК РСФСР, по которой ей было определено пять лет ссылки // Архив Военного Суда Московского ВО. Определение № н-786сс от 1 октября 1962 г. в отношении Н. В. Люшковой-Письменной.

побега находился в распоряжении 2 отдела (военная разведка) японской Квантунской армии, затем направлен в Токио, где работал экспертом 5 (русского) сектора 2 отдела (разведка) Генштаба японской армии. С 1941 г. сотрудник «Бюро по изучению Восточной Азии», находившегося в ведение Генштаба японской армии, с июля 1945 г. советник 2 отдела Квантунской армии. В связи с угрозой захвата советскими войсками был убит (застрелен) начальником Дайренской военной миссии Такеоко Юнака. Тайно кремирован под фамилией японского военнослужащего Ямогучи Тосикадзу. Комиссар ГБ 3 ранга (1935 г.). Орден Ленина (1937 г.), 2 знака «Почетный работник ВЧК-ГПУ» (1926 г., 1932 г.). В органах НКВД работала старшая сестра Люшкова — **Люшкова Анна (Мура-Нюра) Самойловна** (1899–1943). Уроженка г. Одессы. Из семьи портного-кустаря. Беспартийная. До июня 1938 г. экспедитор отдела связи УНКВД по Харьковской области, сотрудник 12 отделения УГБ УНКВД по Харьковской области. 20 июня 1938 г. арестована и 5 октября 1939 г. ОСО при НКВД СССР как «член семьи изменника Родины» осуждена к 5 годам высылки в Казахскую ССР. В период следствия заболела и была направлена на лечение в Киевскую психиатрическую больницу, затем в гинекологическую больницу г. Киева на операцию. До 1943 г. находилась в больнице, где была убита немцами. Реабилитирована 25 января 1957 г.



Люшков в Токио (1938 г.)

Ляндрес Илья Александрович (1905–1976). Родился в мест. Боровино Игуменского уезда Минской губернии (по другим данным — уроженец Могилёвской губернии). Из семьи рабочего-сплавщика леса. Член КП с 1929 г. Родной дядя знаменитого советского писателя и журналиста Юлиана Семенова (Ляндреса). Участник гражданской войны. В органах милиции с 1923 г.: сотрудник Московского управления уголовного розыска, затем начальник Ухтомского райотдела РКМ (г. Люберцы Московской области), в дальнейшем на работе в аппарате Московского уголовного розыска УРКМ. С 1934 г. сотрудник ОУР УРКМ УНКВД по Московской области, в мае 1935 — марте 1936 гг. начальник Отдельного дивизиона РКМ по охране Московского метрополитена, затем заместитель ОРУД УРКМ УНКВД по г. Москве. 24 мая 1937 г. арестован и 15 августа 1937 г. ОСО при НКВД СССР по ст. 58-10 УК РСФСР приговорен к 5 годам лишения свободы. Срок наказания отбывал в Северо-Восточном ИТЛ НКВД. 19 февраля 1940 г. был освобожден из заключения в связи с прекращением уголовного дела. С 1941 г. вновь на работе в Московском уголовном розыске, в 1944–1948 гг. сотруд-

ник ОББ УНКВД-УМВД по Московской области, в дальнейшем начальник 3 отдела УУР УМВД по г. Москве и Московской области. В 1951 г. был уволен из МВД в отставку. Умер в г. Москве, похоронен на Новодевичьем кладбище. Капитан милиции (1936 г.), полковник милиции (на 1951 г.).

М

Мазо Борис Исаевич (1904–21.02.1939). Уроженец г. Горы-Горки Могилёвской губернии. Член КП с 1920 г. До мая 1937 г. начальник 1 отделения 1 отдела (охрана руководства страны и партии) ГУГБ НКВД СССР, затем уволен из ГУГБ НКВД СССР в запас «за невозможностью дальнейшего использования». В дальнейшем на работе в системе Дальстроя НКВД: начальник прииска в поселке Атурях (Колыма). Арестован 7 октября 1938 г. и 21 февраля 1939 г. ВК ВС СССР приговорен к ВМН. Расстрелян. Реабилитирован ВК ВС СССР 19 марта 1957 г. Лейтенант ГБ (1935 г.).

Мазо Соломон Самойлович (1900–04.07.1937). Родился в г. Двинске Витебской губернии. Из семьи коммерсанта-посредника. Окончил частную гимназию Сахарова в г. Двинске (1915 г.), в 1916–1918 гг. учился в гимназии в г. Харькове и в 1918 г. на юрфаке Харьковского университета. Член КП с февраля 1919 г. С 1919 г. заведующий отделом личного состава СНХ Украины, в 1919–1920 гг. на службе в РККА, затем демобилизован по близорукости, в дальнейшем сотрудник ПУР Харьковского ВО. С апреля 1921 г. на работе в органах ГБ. В июле 1923 — январе 1926 гг. начальник Отдела политконтроля ГПУ УССР и Харьковского окротдела ГПУ, затем помощник начальника ЭКУ ГПУ УССР. С апреля 1927 г. начальник 1 отделения ЭКУ и заместитель начальника ЭКУ ГПУ УССР, с августа 1928 г. врид. начальника ЭКУ ГПУ УССР. В сентябре 1928 — сентябре 1930 гг. начальник 1 отделения ЭКУ и заместитель начальника ЭКУ ГПУ УССР, в дальнейшем начальник ЭКУ ГПУ УССР, одновременно (с августа 1931 г.) член коллегии ГПУ УССР[1]. В июле 1934 — октябре



Мазо С. С.

1. Из наградного листа на С. С. Мазо: «В 1921 г., будучи на работе в Харьковской губчека, провел большую работу по борьбе со спекуляцией и должностными преступлениями. В 1922 г. занимал должность уполномоченного по политпартиям Харьковской губчека, разработал и ликвидировал ряд антисоветских группировок в Харьковской губернии. Являясь организатором работы политконтроля на Украине, которую возглавлял в течение нескольких лет, проявлял большие чекистские способности и инициативу и благодаря неутомимой энергии и умелому руководству аппаратом, сумел поставить работу отдела на

1936 гг. начальник ЭКО УГБ НКВД УССР, затем начальник УНКВД по Харьковской области. Покончил жизнь самоубийством[2]. Комиссар ГБ 3 ранга (1935 г.). Орден Красного Знамени (1930 г.), 2 знака «Почетный работник ВЧК-ГПУ» (1928 г., 1933 г.). В органах ГБ работала жена С. С. Мазо — **Дубинская (Мазо) Елизавета Зиновьевна** (1901–?). Беспартийная. В ЧК — ГПУ в 1920–1931 гг. Последняя должность — помощник уполномоченного СО ГПУ УССР.

Майстеров Ноэх (Ноих) Моисеевич. Член КП с июля 1925 г. В 1917–1918 гг. на службе в старой армии, затем работал продавцем-упаковщиком в г. Иркутске. С 1919 г. на службе в РККА (на разных должностях в 1 Боевом отряде Сафронова-Морозова), в органах ГБ с 1920 г.: оперативный комиссар, затем комендант Омской и Енисейской губернских ЧК, с 1922 г. комендант Омского губотдела ГПУ. В 1923–1925 гг. сотрудник для особых поручений Красноярского окротдела ОГПУ, затем комендант Томского окротдела ОГПУ. С 1927 г. комендант ПП ОГПУ по Сибирскому краю, с 1932 г. комендант ПП ОГПУ по БССР. В июле 1934 — январе 1935 гг. заместитель начальника АХО НКВД БССР, затем (с февраля 1935 г.) начальник ХОЗО и врид. начальника АХО УНКВД по Куйбышевскому краю, в дальнейшем начальник ХОЗО УНКВД по Куйбышевскому краю. С февраля 1936 г. заместитель начальника УОС при УНКВД по Курской области, с августа 1936 г. начальник инспекции резервов УНКВД по Челябинской области (одновременно состоял в действующем резерве ГУГБ НКВД СССР), затем на работе в УНКВД по Новосибирской области. В феврале 1939 г. был уволен из НКВД в запас. В дальнейшем начальник Управления государственных материальных резервов Новосибирской области. Лейтенант ГБ (1937 г.).

должную высоту... За время работы в экономуправлении разработал и ликвидировал ряд крупных дел по экономической линии. Организовал и поставил на должную высоту работу по борьбе с фальшивомонетчеством на всей Украине, разработал и ликвидировал ряд организаций фальшивомонетчиков на Киевщине и других округах, занимавшихся изготовлением фальшивых денежных знаков и их сбытом. В 1926 г. провел разработку крупного дела о злоупотреблениях в Харьковском комхозе. В 1927 г. провел разработку и ликвидацию крупного дела о злоупотреблениях в Донугле. В 1928 г. принимал непосредственное участие в ликвидации контрреволюционной организации, охватывающей своей деятельностью всю Донецкую каменноугольную промышленность (Шахтинское дело). По Украине было арестовано более 100 высококвалифицированных специалистов-инженеров» // ОГА СБУ, Харьков. Д. 9880. Л. 14–18.

2. С. С. Мазо застрелился в своем рабочем кабинете, узнав, что на проходящем в Киеве Пленуме ЦК КП(б)Украины он выведен из числа кандидатов в члены ЦК «...как недостойный звания» // ЦГАООУ. Ф. 263. Оп. 1. Д. 45886. Т. 1. Л. 101–102.

Майрановский Григорий Моисеевич (1899–12.1964). Родился в г. Батуме. Из семьи содержателя частной столовой (по другим данным — из семьи кузнеца). Окончил 2 курса медицинского факультета Тифлисского университета (1919 г.) и медицинский факультет 2 Московского госуниверситета (1923 г.). Член КП с апреля 1920 г. (в феврале 1917 — марте 1920 гг. — член Бунда). С 1926 г. преподаватель общеобразовательных курсов Хамовнического района г. Москвы, врач терапевтической клиники и ассистент кафедры 2 Московского медицинского госуниверситета, с 1931 г. научный сотрудник, старший научный сотрудник и заведующий токсикологическим отделением (по другим данным — лаборатории) Биохимического НИИ им. А. Н. Баха (г. Москва), заведующий токсикологическим отделением Центрального санитарно-химического института Наркомата здравоохранения РСФСР, с 1935 г. заведующий токсикологической лабораторией отдела фармакологии Всесоюзного института экспериментальной медицины (ВИЭМ) (г. Москва). В органах ГБ с августа 1937 г.: сотрудник 12 отдела ГУГБ НКВД СССР, с сентября 1938 г. начальник группы (специальной токсикологической лабораторией) 7 отделения 2 спецотдела НКВД СССР, с февраля 1939 г. начальник группы (руководитель токсилогической лабораторией) 4 спецотдела НКВД СССР. Одновременно с работой в органах ГБ в 1938–1940 гг. являлся старшим научным сотрудником отдела патологии отравляющих веществ ВИЭМ. В феврале — августе 1941 г. начальник спецтоксилогической лаборатории 4 отдела НКГБ СССР, в дальнейшем старший инженер 9 отделения (бактериологическая и токсилогическая лаборатория) 4 спецотдела НКВД СССР. С января 1942 г. начальник отделения и начальник группы 4 отдела (затем 5 отдела) 4 Управления НКВД СССР, с мая 1943 г. начальник группы 5 отдела НКГБ-МГБ СССР, с августа 1946 г. сотрудник (начальник токсилогической лаборатории) Отдела оперативной техники МГБ СССР. Доктор медицинских наук (1940 г.) профессор (1943 г.). 13 декабря 1951 г арестован и 14 февраля 1953 г. решением ОСО при МГБ СССР по ст. 193-17а, 179 УК РСФСР приговорен к 10 годам лишения свободы[3].

3. Из справки 1 заместителя Генерального Прокурора СССР П. В. Баранова в ЦК КПСС (24 апреля 1956 г.): «Следствием установлено, что Майрановский, работая по производству, испытанию и применению ядов и наркотических средств для оперативных целей, присваивал различные лекарственные и сильнодействующие вещества, принадлежащие лаборатории, и в связи с этим допустил безучастность и грубые нарушения правил хранения этих веществ.

При обыске на квартире у Майрановского было обнаружено 2 кг. азотнокислого натрия (смертельная доза — 3–4 грамма), 10 смертельных доз аконитина, 25 ампул стрихнина и др. яды, а также несколько тысяч снотворных доз сильнодействующих веществ. Кроме того, при аресте Майрановского в его ка-

Срок наказания отбывал во Владимирской тюрьме МВД. В декабре 1961 г. был освобожден из мест заключения, и некоторое время проживал в г. Москве. С 1962 г. заведующий лабораторией приготовления питательных сред Дагестанского НИИ по производству питательных сред Министерства здравоохранения СССР (г. Махачкала). Умер от сердечного приступа. В 1989 г. Генеральная Прокуратура СССР отказала в реабилитации Г. М. Майрановского. Бригвоенврач (1940 г.), полковник медицинской службы (1943 г.). Орден Красной Звезды (1944 г.), орден «Знак Почета» (1943 г.), знак «Заслуженный работник НКВД» (1940 г.) и 6 медалей.

Маклярский Михаил (Исидор) Борисович (1909–02.06.1978). Родился в г. Одессе. Из семьи портного. Окончил (заочно) 2 курса юридического факультета Среднеазиатского госуниверситета (1931 г.), 1 курс Московского межотраслевого института хозяйственников (1940 г.) и Высшие курсы при Литературном институте им. М.Горького (1956 г.). Член КП с февраля 1932 г. С июня 1927 г. в органах ГБ: в 1927–1931 гг. помощник уполномоченного ИНФО, уполномоченный Восточного отдела и КРО-ОО ГПУ Туркменской ССР, уполномоченный ОО ГПУ Туркменской ССР. В декабре 1931 — июне 1934 гг. уполномоченный и оперуполномоченный 4 отделения ОО ОГПУ СССР, затем оперуполномоченный 3 отделения ОО ГУГБ НКВД СССР. С июня 1935 г. помощник начальника 6 отделения ОО ГУГБ НКВД СССР, затем состоял в резерве ОК НКВД СССР, с октября 1935 г. помощник начальника ОО ГУГБ НКВД аппарата по внутренней охране Московского Кремля. В августе 1936 г. откомандирован на работу в Дмитровский ИТЛ НКВД: начальник 3 отделения Карамышевского района Дмитровского ИТЛ НКВД. 1 мая

бинете уже по новому месту работы <...> обнаружены не сданные им совершенно секретные документы о лаборатории. <...>

Установлено, что врач Майрановский, принятый в 1937 году на работу в органы НКВД, по предложению Берия и Меркулова организовал и оборудовал в 1938 году специальные помещения особо секретной и токсикологической лаборатории, где и производил по приказанию названных врагов народа бесчеловечные испытания различных смертоносных ядов на осужденных к высшей мере наказания.

В течение ряда лет Майрановским было уничтожено мучительным способом большое количество таких осужденных, личность которых следствию установить не удалось, поскольку Берия и Меркулов, представляя Майрановскому „объекты испытания", скрывали данные об их личности. <...>

Кроме того, Майрановский испытывал на арестованных различные наркотические вещества с целью получения якобы правдивых показаний („проблема откровенности")...» // Дело Берия. Приговор обжалованию не подлежит. Сост. В. Н. Хаустов. — М.: МФД, 2012. — С. 657–657.

1937 г. арестован по обвинению в участии в антисоветском заговоре[4], 10 августа 1937 г. освобожден из-под стражи в связи с недоказанностью обвинения. С сентября 1937 г. начальник отделения 3 отдела ГУЛАГа НКВД СССР, с февраля 1939 г. уволен из органов НКВД, пенсионер, проживал в г. Москве. С сентября 1939 г. начальник 2 отдела УПВИ НКВД СССР, с декабря 1940 старший уполномоченный 4 отделения 2 отдела ГУГБ НКВД СССР, с марта 1941 гг. заместитель начальника 4 отделения 3 отдела 3 Управления НКГБ СССР. В августе — октябре 1941 г. начальник 1 отделения 2 отдела 3 Управления НКВД СССР, затем начальник отделения 3 отделения 2 отдела НКВД СССР, заместитель начальника 2 отдела 4 Управления НКВД СССР. В мае 1943 — июле 1944 гг. начальник 2 отдела 4 Управления НКГБ СССР, в дальнейшем начальник 3 отдела 4 Управления НКГБ СССР. С мая 1945 г. уполномоченный при заместителе командующего 1 Белорусским фронтом по гражданской администрации (генерале армии И. А. Серове), в дальнейшем начальник опергруппы НКВД провинции Бранденбург, начальник оперсектора НКВД СССР в г. Хемниц (земля Саксония), с июля 1945 г. начальник оперсектора НКВД в Лейпциге (земля Саксония), заместитель начальника оперсектора НКВД в провинции Мекленбург и Западная Померания. В сентябре 1945 — октябре 1946 гг. начальник 3 отдела 4 Управления НКГБ-МГБ СССР, затем состоял в резерве назначения МГБ СССР. В феврале 1947 г. уволен из МГБ в запас по состоянию здоровья. В 1947–1948 гг. управляющий объединением «Союзэкспортфильм» Министерства кинематографии СССР, затем директор Госфильмофонда СССР, одновременно член Союза писателей РСФСР, драматург[285]. 6 ноября 1951 г. арестован по делу о «сионистском заговоре в органах МГБ», 16 ноября 1953 г. освобожден «по амнистии», но без реабилитации. С 1954 г. писатель-драматург, член Московского отделения Союза писателей РСФСР. В декабре 1960 — мае 1963 гг. директор Высших сценарных курсов при Министерстве культуры СССР, затем (до 1972 г.) директор Высших сценарных и режиссерских курсов в г. Москве. Лауреат Сталинских премий 2 степени (1948 г., 1951 г.), заслуженный работник культуры РСФСР (1970 г.). Автор сценариев ряда художественных фильмов детективно-приключенческого жанра.

4. Причиной перевода Маклярского на работу в Дмитровский ИТЛ (Дмитлаг) стали его троцкистские выступления. В мае 1937 г. арестованный начальник 3 отдела Дмитлага НКВД С. В. Пузицкий показал, что Маклярский входил в контрреволюционную группу чекистов-сотрудников Дмитлага, которых он (Пузицкий) собирались использовать для совершения террористических актов. Эти обвинения и послужили основанием для ареста Маклярского в мае 1937 г. // Лубянка. Сталин и Главное Управление государственной безопасности. 1937–1938. Сборник документов / Сост.: В. Н. Хаустов [и др.]. — М.: МФД, 2004. — С. 197.

Похоронен на Кунцевском кладбище в г. Москве. Лейтенант ГБ (1935 г.), старший лейтенант ГБ (1940 г.), капитан ГБ (1941 г.), подполковник ГБ (1943 г.), полковник ГБ (1945 г.). 2 ордена Красной Звезды (1943 г., 1944 г.), орден Отечественной войны 1 степени (1943), орден Отечественной войны 2 степени (1944), знак «Почетный работник ВЧК-ГПУ» (1934 г.) и медали.

Малкевич Александр Маркович (1903–?). Родился в г. Глухове Черниговской губернии. Окончил экономический факультет инженерно-экономического института в г. Ростове-на-Дону (1931 г.). Член КП с января 1924 г. В 1920–1921 гг. на службе в РККА, затем на разных должностях в промпредприятиях г. Ростова-на-Дону. В органах ГБ с июня 1931 г. В июне 1931 — сентябре 1933 гг. уполномоченный ЭКО ПП ОГПУ по СКК, затем уполномоченный ЭКО Черноморского опер-сектора ОГПУ. С июля 1934 г. начальник ЭКО Черноморского сектора НКВД, с июня 1935 г. оперуполномоченный ЭКО УГБ УНКВД по АЧК. В октябре — ноябре 1936 гг. начальник отделения ЭКО УГБ УНКВД по АЧК, затем начальник отделения КРО — 3 отдела УГБ УНКВД по АЧК. С августа 1937 г. состоял в распоряжении УНКВД по ДВК (фактически занимал должность и. о. заместителя начальника 4 (СПО) отдела УГБ УНКВД), с сентября 1937 по июль 1938 гг. помощник начальника 3 (КРО) отдела УГБ УНКВД, заместитель начальника 7 (ИНО) отдела УГБ УНКВД по ДВК[5]. 19 сентября 1938 г. (по другим данным — 11 июля 1938 г.) арестован и 23 марта 1941 г. ВТ войск НКВД Хабаровского окру-

5. Из показаний начальника отделения УНКВД по Еврейской АО Н. И. Лущика (7 августа 1940 г.): «...Работая в Биробиджане в облуправлении НКВД по ЕАО до приезда Малкевича и Альтгаузена (*врид. начальника отделения ОО НКВД 1-й ОКА. — М. Т., В. З.*), из нас, то есть сотрудников облУНКВД, никто понятия не имел о наручниках, „конвейере", избиении арестованных и т. д. Как только в Биробиджан приехал Малкевич, им было введено в практику физическое воздействие на арестованных.

Как правило, каждому арестованному надевались наручники американской системы, которые арестованному причиняли исключительно сильную боль. Достаточно было надеть на арестованного эти американские наручники, и не нужно было избивать, как арестованный давал какие угодно показания.

Малкевич ввел в практику „конвейер", когда по нескольку суток арестованного держали на допросе без сна. Одевание наручников, держание на „конвейере" арестованных и применение других мер физического воздействия на них продолжалось до тех пор, пока арестованный не давал нужные показания... Меры физического воздействия также применялись к бывшему секретарю Биробиджанского райкома ВКП(б) Дикштейну, которого допрашивали Малкевич и Альтгаузен. Дело дошло до того, что Дикштейн не вытерпел той физической боли, которую ему наносили Малкевич и Альтгаузен при допросе, бросился со

га по ст. 193-17б УК РСФСР приговорен к ВМН. 30 апреля 1941 г. определением ВК ВС СССР расстрел заменен на 10 лет лишения свободы. В январе 1947 г. освобожден досрочно из мест заключения. На декабрь 1956 г. работал начальником цеха электромоторного завода в г. Томске. Не реабилитирован. Младший лейтенант ГБ (1936 г.), старший лейтенант ГБ (1937 г.). Орден Красная Звезда (1937 г.), знак «Почетный работник ВЧК-ГПУ» (1937 г.).

Манькин Борис Аронович (1898–16.06.1947). Родился в селе Усвяты Велижского уезда Витебской губернии в семье служащего. Окончил 8 классов гимназии в г. Ковеле. Член КП с 1916 г. В органах ГБ с июня 1918 г. В мае — июле 1927 г. врид. помощника начальника ОО ОГПУ 6 корпуса и 51 стрелковой дивизии (г. Одесса), затем начальник ОО ОГПУ 25 Чапаевской стрелковой дивизии (г. Полтава). С апреля 1928 г. заместитель начальника ОО ОГПУ 14 корпуса (по 46 дивизии), с июля 1929 г. начальник 3 отделения КРО ПП ОГПУ по ДВК. В октябре 1930 — феврале 1931 гг. начальник 2 отделения ОО ПП ОГПУ по ДВК, затем помощник начальника 1 отделения ОК ОГПУ СССР. С мая 1933 г. начальник инспекции резервов Одесского облотдела ГПУ, с мая 1934 г. заместитель начальника Житомирского ГО ОГПУ-НКВД и ОО ОГПУ-ГУГБ НКВД 8 стрелкового корпуса и 44 стрелковой дивизии. В мае 1935 — июне 1937 гг. особоуполномоченный УНКВД по Киевской области, затем начальник отдела резервов УНКВД по Киевской области. В июле 1937 г. уволен из органов НКВД в запас. С июля 1937 г. начальник отдела резервов при СНК УССР по Киевской области, в дальнейшем начальник спецсектора и начальник военного отдела Наркомата земледелия УССР. В июне 1941 г. возвращен на работу в органы НКВД: оперуполномоченный ОО НКВД 8 автомобильной бригады, начальник отделения военной цензуры ОО НКВД 9 армии (Юго-Западный, Южный и Северокавказский фронты). С декабря 1943 г. начальник отделения 1 спецотдела УНКВД по Куйбышевской области, с января 1945 г. врид. заместителя и заместитель начальника тюремного отдела УНКВД-УМВД по Куйбышевской области. Капитан ГБ (1936 г.), подполковник ГБ (1943 г.). Орден Красного Знамени (1945 г.), медали «За боевые заслуги»[6] и «За оборону Кавказа».

второго этажа на первый и пытался покончить жизнь самоубийством, после чего он некоторое время лежал в больнице при облУНКВД.

Избиение, наручники и „конвейер" Малкевич применял буквально ко всем арестованным, которые допрашивались им...» / Сайт «Всех поименно...» [электронный ресурс] // http:// eao/mero27reg.org/grodion

6. Из наградного листа на Б. А. Манькина: «Тов. МАНЬКИН с первых дней Отечественной войны работает начальником военной цензуры Особого Отдела НКВД 9-й Армии. В период сложной боевой обстановки и отхода частей 9-й

Марголин Лазарь Ефимович (1899–16.10.1939). Уроженец Киевской губернии. Из семьи бухгалтера, в дальнейшем соарендатора паровой мельницы. Окончил гимназию в мест. Смела Киевской губернии. Член КП с мая 1937 г. (в 1919–1921 гг. состоял в КП, затем был исключен при партийной чистке за то, что будучи военкомом артиллерийского дивизиона в г. Симферополе «...гонялся за учительницей дивизиона, уезжавшей с командиром дивизиона, и за незаконное получение для себя комплекта кожаного обмундирования»). В 1917–1918 гг. секретарь Совета профсоюзов в мест. Смела Черкасского уезда Киевской губернии, затем сотрудник Управления РКМ в мест. Смела. С июня 1919 г. на службе в РККА, с октября 1922 г. на службе в войсках ГПУ: заведующий клубом, заведующий агитпропотделом Политсекретариата и контролер пограничного пункта 3 пограничной дивизии ГПУ (г. Одесса). С августа 1924 г. на работе в органах ГБ, в сентябре 1928 — июне 1930 гг. сотрудник аппарата ГПУ УССР, затем сотрудник Донецкого окротдела/оперсетора ГПУ. В августе 1931 — июле 1934 г. сотрудник аппарата ПП ОГПУ по Средней Азии и сотрудник Андижанского оперсектора ОГПУ, затем сотрудник Андижанского сектора НКВД (Узбекская ССР). В марте 1935 г. был переведен на работу в УНКВД по Татарской АССР, в дальнейшем начальник 3 отделения СПО УГБ УНКВД по Татарской АССР. В январе — сентябре 1937 г. начальник 2 отделения 4 (СПО) отдела УГБ НКВД Татарской АССР, затем помощник начальника 4 (СПО) отдела УГБ НКВД Татарской АССР. В июле 1938 — январе 1939 гг. врид. начальника 4 отдела УГБ НКВД Татарской АССР (не был утвержден в должности начальника отдела на бюро Татарского обкома ВКП(б) «...как политически неблагонадежный применительно к работе в НКВД»). В феврале 1939 г. был уволен из органов НКВД «за невозможностью использования на работе в ГУГБ НКВД». С марта 1939 г. сотрудник треста № 32 (г. Казань). Арестован 23 марта 1939 г., этапирован в г. Москву. Умер во время следствия в тюремной больнице Лефортовской тюрьмы НКВД СССР. Лейтенант ГБ (1936 г.), старший лейтенант ГБ (1938 г.). Знак «Почетный работник ВЧК-ГПУ» (1938 г.), медаль «XX лет РККА» (1938 г.).

Маркович Исер Викторович (1903–?). Уроженец г. Ставрополя-Кавказского (ныне г. Ставрополь). Из семьи кустаря-шапочника.

армии тов. МАНЬКИН сохранил полностью свой аппарат и работа отделения „ВЦ" в период движения не прекращалась. Хорошо организовал и поставил работу отделения, в результате чего им были выявлены серьезные сигналы, давшие возможность своевременно предотвратить намерения изменников, перейти на сторону противника. Тов. МАНЬКИН проводит большую работу среди своего аппарата, воспитывая преданных Родине работников...» / Общедоступный электронный банк документов «Подвиг Народа в Великой Отечественной войне 1941–1945 гг.» [электронный ресурс] // http://podvignaroda.mil.ru/

Окончил первый класс еврейской начальной школы (1911 г.). Член КП с марта 1921 г. С 1911 г. заготовщик обуви на обувной фабрике Зайдмана в г. Ставрополе-Кавказском, с 1916 г. заготовщик обуви на обувной фабрике Шелудякова в г. Георгиевске Терской области. В 1917–1918 гг. заготовщик обуви в народной сапожной мастерской в г. Георгиевске, затем рядовой отряда Красной Гвардии. С 1919 г. заготовщик обуви в частной обувной мастерской в г. Ставрополе-Кавказском, с 1920 г. на комсомольской работе: инструктор Ставропольского окружкома РКСМ, секретарь Благодарненского уездкома РКСМ. В органах ГБ с апреля 1921 по февраль 1923 гг. и с декабря 1926 г.[7] С ноября 1933 г. уполномоченный ОО Кубанского опероектора ОГПУ, с марта 1934 г. начальник Ново-Покровского РО ОГПУ-НКВД (АЧК). В апреле 1936 — марте 1937 гг. оперуполномоченный 6 и 1 отделений СПО — 4 отдела УГБ УНКВД по АЧК, затем помощник начальника 1 отделения 4 отдела УГБ УНКВД по АЧК. С июня 1937 г. начальник 1 отделения 4 отдела УГБ УНКВД по АЧК Ростовской области, с апреля 1938 г. врид. помощника и помощник начальника 4 отдела УГБ УНКВД по Ростовской области. В январе 1939 г. уволен из НКВД вовсе. 9 июля 1939 г. арестован и 4 апреля 1940 г. ВТ войск НКВД Северокавказского округа по ст. 193-17а УК РСФСР приговорен к 7 годам лишения свободы. Лейтенант ГБ (1936 г.), старший лейтенант ГБ. Орден Красной Звезды (1937 г.). В органах ОГПУ-НКВД работал родной брат — **Маркович Михаил Викторович**. На 1935 г. уполномоченный ЭКО УГБ УНКВД по АЧК, на август 1937 г. помощник начальника отделения 3 (КРО) отдела УГБ УНКВД по АЧК. Кандидат на спецзвание (1937 г.). Приказом НКВД СССР от 15 августа 1937 г. был награжден боевым оружием.

Марский-Мармерштейн Израиль Львович (1902–?). Уроженец г. Умани Киевской губернии. Член КП с 1929 г. В РККА в 1918–1921 гг.: боец партизанского отряда в Киевской губернии, красноармеец (Южный фронт). В органах ГБ с 1924 г. В 1936–1938 гг. сотрудник ЭКО — 3 отдела ГУГБ НКВД СССР, в дальнейшем на работе в центральном аппарате НКВД СССР. С апреля 1942 г. начальник специального лагеря НКВД Юго-Западного фронта, с июля 1942 г. в действующей армии: заместитель начальника ОО НКВД 8 воздушной армии (Сталинградский фронт). В октябре 1942 — мае 1943 гг. начальник ОО НКВД 8 воздушной армии (Сталинградский и Южный фронты), затем начальник

7. В 1925 г. И. В. Маркович был осужден по ст. 112 УК РСФСР (злоупотребление властью, превышение или бездействие власти и халатное отношение к служебным обязанностям) на 1 год лишения свободы условно. На основании постановления ЦИК СССР в честь ознаменовании Конституции СССР уголовная судимость с него была снята как с рабочего // ОРАФ УФСБ по Ростовской области. Архивное личное дело № 6828 на Марковича И. В.

ОКР «Смерш» 8 воздушной армии (4 и 1 Украинские фронты). Старший лейтенант ГБ (1935 г.), капитан ГБ (1939 г.), полковник (1943 г.). 2 ордена Красного Знамени (1943 г., 1944 г.), орден Отечественной войны 1 степени (1944 г., 1945 г.), орден Богдана Хмельницкого 2 степени (1945 г.), медаль «XX лет РККА» (1938 г.), медаль «За оборону Сталинграда» (1943 г.), знак «Почетный работник ВЧК-ГПУ» (1938 г.).

Марусинов-Бернштейн Александр Иванович (1895–20.06.1940). Родился в г. Екатеринославе. Из семьи кустаря-переплетчика. Член КП с января 1918 г. В январе 1918 — июле 1920 гг. на службе в РККА. С декабря 1924 г. на работе в органах ГБ: оперуполномоченный Киевского губотдела-окротдела-оперсектора ГПУ. В феврале 1932 — феврале 1933 гг. начальник общего отдела Одесского облотдела ГПУ, затем начальник ОК Донецкого облотдела ГПУ. С июня 1934 г. начальник трудовой колонии ОГПУ-НКВД им. Ф. Э. Дзержинского (г. Харьков), с сентября 1934 г. начальник ОК УНКВД по Харьковской области. В августе 1937 — марте 1938 гг. начальник АХУ НКВД УССР. В марте 1938 г. откомандирован в распоряжение НКВД СССР, в дальнейшем на руководящей работе в Управлении Тайшетского ИТЛ НКВД, затем начальник Гутара-Тогульской экспедиции ГУЛАГа НКВД СССР (Иркутская область). 15 сентября 1939 г. арестован и 19 июня 1940 г. ВК ВС СССР приговорен к ВМН. Расстрелян. 1 сентября 1956 г. ВК ВС СССР реабилитирован. Старший лейтенант ГБ (1936 г.).

Масальский Леонид Маркович (1899–26.03.1937). Уроженец станции Сновск Городнянского уезда Черниговской губернии. Образование нисшее. В органах ГБ с 1919 г. Член КП с 1919 г. До сентября 1931 г. помощник начальника АОУ ПП ОГПУ по НВК, затем начальник общего отдела ПП ОГПУ по НВК. С января 1934 г. начальник общего отдела ПП ОГПУ по АЧК, с июля 1934 г. начальник АХО УНКВД по АЧК. Арестован 19 марта 1937 г.[8], умер в больнице Ростовской тюрь-

8. Причиной ареста Л. М. Масальского стали обвинения в заговорщической деятельности. Из показаний арестованного заместителя председателя Азово-Черноморского крайисполкома Л. И. Ароцкера: «...В троцкистскую организацию входят чекисты Баланюк, Масальский..., которые ведут активную контрреволюционную работу, а некоторые из них связаны с непосредственно краевым троцкистским центром... Масальский — начальник хозяйственного отдела УНКВД, насколько мне известно, приехал в Ростов-на-Дону и являлся исключительно доверенным человеком Рудя. Масальский — старый кадровый троцкист и совместно с сотрудником УНКВД Финкелем был завербован в троцкистскую организацию, причем оба они имели непосредственное отношение к террористической деятельности организации. На обоих нами возлагались большие надежды как на террористов еще и потому, что они имели какое-то отношение к снабжению правительственных дач в Сочи, и в этом отношении долж-

мы УНКВД (после неудачной попытки покончить с собой[9]). 25 марта 1958 г. Военной Прокуратурой Северокавказского ВО уголовное дело в отношении Масальского прекращено в связи с отсутствием состава преступления[10]. Капитан ГБ (1935 г.). Орден Красного Знамени (1928 г.), знак «Почетный работник ВЧК—ГПУ» (1932 г.).

Масловский Абрам Григорьевич (1900–?). Самоучка. Член КП с октября 1920 г. (в 1917–1920 гг. состоял в Еврейской КП). В органах ГБ в 1919–1921 гг., и с 1922 г. В 1927–1928 гг. уполномоченный Коростенского окротдела ГПУ, затем старший уполномоченный ЭКО Коростенского окротдела ГПУ. С 1928 г. уполномоченный ЭКО Артемовского окротдела ГПУ, с 1929 г. старший уполномоченный ЭКО Херсонского окротдела ГПУ. В дальнейшем на различных должностях в ГПУ УССР. До января 1934 г. начальник ЭКО Черниговского облотдела ГПУ, затем в распоряжении ГПУ УССР. В марте — июле 1934 гг. начальник 4 отделения ДТО ОГПУ Юго-Западной железной дороги (г. Киев), затем начальник отделения ДТО ГУГБ НКВД Юго-Западной железной дороги, начальник отделения ТО УГБ УНКВД по Киевской области. В декабре 1935 — декабре 1936 гг. заместитель начальника ТО УГБ УНКВД по Киевской области, затем заместитель начальника 6 (ТО) отдела УГБ УНКВД по Киевской области. С сентября 1937 г. начальник Новгород-Волынского окротдела НКВД, с октября 1937 г. врид. начальника 3 (КРО) отдела УГБ УНКВД по Житомирской области. В марте 1938 г. отстранен от занимаемой

ны быть полезны... Масальский, говоря о работе в Красной Армии известных троцкистов Шмидта и Примакова указывал на то, что они являются близкими его друзьями и что он был с ними связан на троцкистской основе... Масальский указывал..., что Шмидт и Примаков боевые ребята и никого не выдадут...» // ОРАФ УФСБ по Ростовской области. Архивное уголовное дело № П-12022 на Илистанова Ш. А. Л. 51–52.

9. Находясь под следствием, Масальский предпринял две попытки самоубийства. 19 марта 1937 г., когда его сопровождали после допроса в камеру, попытался выброситься в лестничный пролет, однако сопровождавшие сотрудники УНКВД сумели оттащить Масальского от перил. 22 марта 1937 г., находясь в камере, он совершил неудачную попытку самоубийства через повешение // ОРАФ УФСБ по Ростовской области. Архивное уголовное дело № П-16132 на Масальского Л. М. Л. 30, 33.

10. В официальном письме от 16 сентября 1957 г. за подписью врид. военного прокурора Северокавказского ВО Блинкова в адрес начальника УКГБ при СМ СССР по Ростовской области полковника А. А. Козырева отмечалось, что в архивном уголовном деле Масальского «...нет ни одного процессуально оформленного доказательства, изобличающего Масальского в проведении им антисоветских высказываний...» // ОРАФ УФСБ по Ростовской области. Архивное уголовное дело № П-16132 на Масальского Л. М. Л. 48.

должности и откомандирован в распоряжение ОК НКВД УССР. В дальнейшем до апреля 1939 г. начальник ОМЗ УНКВД по Красноярскому краю. В апреле 1939 г. уволен «...за невозможностью использования на работе в ГУГБ НКВД СССР». Старший лейтенант ГБ (1936 г.).

Матусов Яков Наумович (1908–10.05.1967). Родился в г. Мозыре Минской губернии. Из семьи преподавателя гимназии (по другим данным — учителя). Окончил 2 курса юридического факультета Белорусского госуниверситета (1929 г.). Член КП с июня 1938 г. (исключен из КП в 1960 г.). С 1927 г. студент госуниверситета в г. Минске (одновременно секретный сотрудник ПП ОГПУ по БВО), в органах ГБ с октября 1929 г.: в 1930–1931 гг. помощник уполномоченного и врид. уполномоченного СО-СПО ПП ОГПУ по Белоруссии, затем уполномоченный 1 отделения СПО ОГПУ СССР. С июля 1934 г. уполномоченный 1 отделения СПО ГУГБ НКВД СССР, с декабря 1936 г. оперуполномоченный 1 отделения 4 (СПО) отдела ГУГБ НКВД СССР, затем (до ноября 1937 г.) помощник начальника 2 отделения 4 отдела ГУГБ НКВД СССР, в дальнейшем заместитель начальника 2 отделения 4 отдела ГУГБ НКВД СССР. В июне — октябре 1938 г. заместитель начальника 2 отделения 4 (СПО) отдела 1 Управления НКВД и начальник 1 отделения 2 (СПО) отдела ГУГБ НКВД СССР, затем начальник 1 отделения 2 отдела ГУГБ НКВД СССР. С марта 1941 г. начальник 1 отделения 6 отдела 2 Управления НКГБ СССР, с августа 1941 г. начальник 1 отделения 5 отдела 2 Управления НКВД СССР, с июля 1942 г. начальник 3 отделения и заместитель начальника 1 отдела 2 Управлении НКГБ-МГБ СССР. В июле 1946 г. уволен из МГБ, в 1946–1951 гг. заведующий Центральной юридической консультацией г. Москвы. 2 ноября 1951 г. арестован по делу «о сионистском заговоре в МГБ», 4 июня 1953 г. освобожден и реабилитирован. С 1953 г. заведующий юридической консультацией Дзержинского района г. Москвы. В 1960-х гг. занимался литературной деятельностью[11]. Лейтенант ГБ (1936 г.), старший лейтенант ГБ (1937 г.), капитан ГБ (1937 г.), подполковник ГБ (1943 г.), полковник ГБ (1943 г.). 2 ордена Красной Звезды (1937 г., 1944 г.), орден «Знак Почета» (1939 г.), орден Отечественной войны 1 степени (1945 г.), знак «Почетный работник ВЧК-ГПУ» (1936 г.).

11. Работал под литературным псевдонимом — Яков Наумович Наумов. Автор книг: «Чекистка. Страница из жизни заместителя председателя Казанской губчека В. П. Брауде» (М., 1963 г.); «Чекистка [драматическая повесть в 2 частях]» (в соавторстве с А. Блиновым) (М., 1967 г.) и документального очерка «Юность старого чекиста»; а также детективов: «Конец полковника Тублиса» (М., 1966 г.); «Двуликий Янус» (М., 1967 г.), «Тонкая нить» (М., 1965 г.) и «Схватка с оборотнем». (М., 1975 г.) (все детективы были написаны в соавторстве с А. Яковлевым (литпсевдоним А. Я. Свердлова).

Махлис Аркадий Яковлевич (1900–16.06.1938). Родился в г. Бендеры Бессарабской губернии. Образование неполное среднее. Кандидат в члены КП. До мая 1935 г. начальник 1 отделения ОО УГБ УНКВД по СКК, затем заместитель начальника ОО ГУГБ НКВД 16 стрелковой дивизии (БССР). В дальнейшем начальник отделения ОО УГБ УНКВД по Ленинградской области, затем начальник отделения КРО — 3 отдела УГБ УНКВД по Ленинградской области. Арестован 26 августа 1937 г. и 2 апреля 1938 г. Комиссией НКВД, Прокурора СССР и председателя ВК ВС СССР приговорен к ВМН. Расстрелян. Реабилитирован ВТ Московского ВО 25 января 1962 г. Старший лейтенант ГБ (1936 г.). Знак «Почетный работник ВЧК-ГПУ» (1937 г.).

Мейтус Леонид Исаакович (1897–?). Член КП с 1928 г. В органах ГБ с 1921 г. В 1933 г. — начальник отделения ОО Одесского облотдела ГПУ, в 1934 г. — сотрудник Харьковского облотдела ГПУ-УГБ УНКВД по Харьковской области. С осени 1937 г. врид. заместителя начальника УНКВД по Николаевской области, с марта 1938 г. начальник 3 (оперативно-чекистского) отдела Управления Шосдорлага (ИТЛ шоссейно-дорожного строительства) ГУШОСДОРа НКВД, в дальнейшем начальника 3 (оперативно-чекистского) отдела УИТЛК УНКВД по Хабаровскому краю. В июне 1940 г. уволен из НКВД в запас. Старший лейтенант ГБ (1936).

Мельцер Николай Иосифович (1890–09.12.1937). Уроженец г. Евпатории Таврической губернии. Из семьи приказчика. Окончил гимназию в Евпатории (1909 г.) и Военную Академию РККА (1923 г.), в 1909–1911 гг. учился в Мюнхенском университете и в 1911–1916 гг. на юридическом факультете Санкт-Петербурского университета. Член с июня 1919 г. В 1916–1917 гг. юнкер Владимирского военного училища, затем на военной службе: младший офицер Московского запасного пехотного полка. С ноября 1917 г. в отряде Красной Гвардии в г. Петрограде. В январе 1919 — июле 1923 гг. на службе в РККА[12]. С июля 1923 г. на работе в органах ГБ. С мая 1924 г. легальный резидент ИНО

12. Из справки 1 ГУ КГБ при СМ СССР на Н. И. Мельцера (1966 г.): «...В 1920–1923 гг. являлся слушателем Военной академии РККА имени М. В. Фрунзе. В период учебы в Академии посылался в 1921 году в загранкомандировку в одну из стран Ближнего и Среднего Востока, где Мельцер по сообщению Генерального Штаба Министерства обороны (№ 69790 от 25 августа 1956 года) блестяще выполнил важное поручение по обследованию одного пограничного восточного фронта... В аттестации за 1920 год характеризовался положительно. В аттестации за 1930 год по работе в ПП ОГПУ по Средней Азии указывалось, что занимаемой должности не вполне соответствовал. В 1931 году аттестовался положительно // Служба организационно-кадровой работы ФСБ России. Служебная карточка на Мельцера Н. И.

ОГПУ в Персии, в июле 1927 — марте 1929 гг. особоуполномоченный Закордонной части ИНО ОГПУ СССР, затем заместитель начальника КРО ПП ОГПУ по Средней Азии. С марта 1930 г. сотрудник резерва АО АОУ ОГПУ, с апреля 1930 г. помощник начальника 3 отделения ОО ОГПУ СССР. В июне — сентябре 1930 г. помощник начальника 1 отделения ОО ОГПУ СССР, затем оперуполномоченный 4 отделения ОО ОГПУ СССР. С сентября 1931 г. оперуполномоченный 3 и 1 отделений ОО ОГПУ СССР[13], с ноября 1932 г. помощник начальника 3 отделения ОО ОГПУ СССР. В январе — марте 1934 г. сотрудник для особых поручений ОО ОГПУ СССР, затем заместитель начальника 3 отделения ОО ОГПУ-ОО ГУГБ НКВД СССР. В январе 1935 г. зачислен в действующий резерв ГУГБ НКВД СССР, в связи с выходом на пенсию. С апреля 1935 г. помощник начальника отдела службы ГУПО НКВД СССР, затем начальник отделения школьной и общей подготовки и помощник начальника отдела подготовки ГУПО НКВД СССР, с мая 1937 г. и. о. заместителя начальника оперативного отдела ГУПО НКВД СССР. 28 августа 1937 г. арестован и 9 декабря 1937 г. «в особом порядке» приговорен к ВМН. Расстрелян. 12 декабря 1957 г. реабилитирован ВТ МВО. Капитан ГБ (1936 г.). Знак «Почетный работник ВЧК-ГПУ» (1933 г.).

Менджерицкий Матвей Моисеевич (1885–17.09.1938). Родился в г. Ростове-на-Дону. Образование высшее. Беспартийный. До июня 1937 г. — старший санитарный инспектор-начальник санитарной инспекции ГУПО НКВД СССР. Арестован 27 июня 1937 г. и 17 сентября 1938 г. ВК ВС СССР приговорен к ВМН. Расстрелян. Реабилитирован ВК ВС СССР 27 октября 1956 г. Военврач 1 ранга (1936 г.).

Мендзиржецкий Гавриил Аронович (1899–?). Уроженец г. Седлеца Седлецкой губернии (ныне территория Польши). Окончил Московский институт советского права. Член КП с 1925 г. В 1915–1918 гг. рабочий на мыловаренном заводе в г. Киеве, в дальнейшем на службе в РККА. На 1935 г. секретарь комитета ВКП(б) на Ковровском экскаваторном заводе, затем на работе в аппарате ГУЛАГа НКВД СССР. С августа 1938 г. на работе в Главном Управлении строительства Дальнего Севера НКВД СССР «Дальстрой»: заместитель начальника Северного Горно-промышленного управления (ГПУ), в декабре 1939 — ноябре 1940 гг. начальник Северного ГПУ. В ноябре 1940 г. освобожден от занимаемой должности и убыл «на материк». О дальнейшей судьбе информация отсутствует. Медаль «За трудовую доблесть» (1939 г.), знак «Почетный работник ВЧК-ГПУ» (1935 г.).

13. Приказом ОГПУ № 627 по личному составу от 28 октября 1931 г. Н. И. Мельцеру было присвоено звание «оперативный переводчик 1 категории по немецкому языку».

Мигберт (Глейзер) Мирон Исаакович (1902–29.08.1938). Уроженец г. Ромны Полтавской губернии. Из семьи сапожника (по другим данным — из семьи владельца обувной лавки). Окончил гимназию в г. Ромны и Военно-политическую школу РККА (1919 г.). Член КП с 1928 г. (в 1920–1921 гг. состоял в КП, исключен «за сокрытие социального происхождения»[14]). В органах ГБ в 1920–1921 гг., и с 1924 г. (в 1923–1924 гг. состоял на секретной работе в ОГПУ). С 1925 г. секретный помощник уполномоченного и секретный уполномоченный ОО ОГПУ Морских сил Черного и Азовских морей[15], с 1927 г. уполномоченный ОО ОГПУ Балтийского флота. В 1928 — январе 1930 гг. помощник начальника ЧПО ГПУ Карельской АССР и 3 Петрозаводского погранотряда ОГПУ, в дальнейшем уполномоченный, оперуполномоченный и помощник начальника отделения ОО ПП ОГПУ по Ленинградской области. С июля 1934 г. начальник 2 отделения ОО УГБ УНКВД по Ленинградской области, затем начальник 8 отделения ОО УГБ УНКВД по Ленинградской области, с декабря 1936 г. начальник 7 отделения КРО — 3 отдела УГБ УНКВД по Ленинградской области. В июне — сентябре 1937 г. помощник начальника 3 отдела и начальник 10 отделения 3 отдела УГБ УНКВД по Ленинградской области, затем начальник 11 (водно-транспортного) отдела УГБ УНКВД по Ленинградской области. В августе 1937 г. приказом НКВД СССР был назначен на должность заместителя начальника УНКВД по Саратовской области, в сентябре 1937 г. приказ об этом назначении был отменен. В марте 1938 г. отозван в распоряжение ОК НКВД СССР. Арестован 25 апреля 1938 г.[16] и 29 августа 1938 г.

---

14. Имеются данные, что до вступления в КП М. И. Мигберт являлся членом сионистской организации в г. Ромны. Вот что он писал об этом в одной из своих автобиографий: «...всё это было крайне туманно и суждения о сионизме оправдывались воображениями заманчивой поездки в Палестину» // *Лукин Е. В.* На палачах крови нет: Типы и нравы Ленинградского НКВД. — СПб.: Библиополис, 1996. — С. 49.

15. Из служебной характеристики на М. И. Мигберта (ноябрь 1926 г.): «Соответствует своему назначению, после некоторого опыта оморячивания. Знает методы информационной работы, обладает достаточным кругозором и общим развитием. По своим качествам квалифицирован, как Сек[ретный]. П[омощник]/Упол[номоченного] широкой инициативы не проявил. В работе временами бывает ленив, требует соответствующего нажима. Проявляет материальную заинтересованность. Ввиду двухлетнего пребывания на сек[ретной] работе имеет склонность быть главным, а посему не проявляет глубокого интереса к порученному делу. По имеющемуся опыту может быть использован как гласный П[омощник]/Уполн[омоченного]...» // *Лукин Е. В.* На палачах крови нет: Типы и нравы Ленинградского НКВД. — СПб.: Библиополис, 1996. — С. 91.

16. М. И. Мигберт был обвинен в шпионской деятельности в пользу ряда иностранных разведок. Во время следствия виновным себя признал. На судеб-

ВК ВС СССР приговорен к ВМН. Реабилитирован 14 мая 1997 г. Главной Военной Прокуратурой РФ. Старший лейтенант ГБ (1936 г.), капитан ГБ (1937 г.). Знак «Почетный работник ВЧК-ГПУ» (1934 г.).

Мизрах Леопольд Львович (1899–?). Уроженец г. Одессы. Из семьи торговца. Член КП с 1930 г. С июля 1934 г. уполномоченный 6 отделения ЭКО ГУГБ НКВД СССР, в дальнейшем сотрудник ЭКО УГБ УНКВД по Свердловской области. С ноября 1936 г. начальник 2 отделения ЭКО УГБ УНКВД по Свердловской области, в дальнейшем (с 1937 г.) начальник отделения 3 (КРО) отдела УГБ УНКВД по Свердловской области. В 1938–1939 гг. помощник начальника и врид. начальника 4 (СПО) — 2 (СПО) отдела УГБ УНКВД по Свердловской области. В апреле 1939 г. исключен из партии «за нарушение социалистической законности». В мае 1939 г. уволен из НКВД в запас «за невозможностью использования на работе в ГУГБ» (в частности «за провокационные методы следствия»), в декабре 1940 г. уволен из НКВД вовсе. Репрессирован. С 1942 г. в действующей армии. Старший лейтенант ГБ (1936 г.), капитан ГБ (1937 г.), младший сержант (на 1944 г.). Орден Красной Звезды (1944 г.), орден Отечественной войны 2 степени (1945 г.), знак «Почетный работник ВЧК-ГПУ» (1937 г.).

Мильнер Яков (Юдель) Абрамович (1891–?). Уроженец г. Брест-Литовска Гродненской губернии. Из семьи плотника[17]. Окончил 4 класса начальной еврейской школы[18]. Член КП с 1918 г. (в марте — мае

ном заседании заявил, что виновным себя не признает. Не отрицает, что на предварительном следствии признавал себя виновным в шпионаже в пользу Англии, Польши и Литвы, но он себя оговорил и в действительности никогда шпионом не был. Уличающие его показания Левитта и Шапиро-Дайховского и других, он знает и считает их ложными, и сам он врагом народа не был и не будет // СРАФ УФСБ по г. Санкт-Петербургу и Ленинградской области. Архивное уголовное дело № 51406 на Ржавского Я. П. и Молочникова А. Л. Л. 174–175.

17. Из автобиографии Я. А. Мильнера о своих родственниках: «...за границей у меня 2 брата и сестра, но находятся ли они в данное время там — не знаю, т. к. какой-либо связи начиная с 1915 г. я не имею. Брат Борис уехал в Лондон еще в 1908–1909 г., работал он там портным. Второй брат Лазарь — столяр, уехал в Нью-Йорк в 1912 или 1913 г. бежал из г. Брест-Литовска после освобождения его из полиции, где он сидел за организацию забастовки, и сестра Хая уехала к мужу, когда точно не помню, но не позже 1910 г. в Америку (Нью-Йорк)...» // Специальный государственный Архив Департамента внутренних дел Кызылординской области (Республика Казахстан). Архивное личное дело на Мильнера Я. А.

18. Из автобиографии Я. А. Мильнера: «...учился исключительно на еврейском языке. Знания русского языка получил путем самообразования...» //

1917 г. состоял в «Поалей Цион»). С 1905 г. ученик заготовщика кожи на обувной фабрике в г. Брест-Литовске, затем маляр у частных подрядчиков в г. г. Кишиневе, Тихвине и Самаре. В сентябре 1915 — июле 1916 гг. рядовой 3 Заамурского пехотного полка, затем демобилизован по ранению, работал маляром на Самарском Трубочном заводе. В октябре 1917 — июле 1918 гг. на службе в Красной Гвардии и РККА, затем на работе в органах ГБ. В феврале — декабре 1921 г. комендант ОО Тамбовской группы войск[19], затем комендант ОО Петроградской губернской ЧК-ОО ГПУ Петроградского ВО. С июля 1922 г. комендант ОО ГПУ Приволжского ВО[20], с февраля 1924 г. начальник Самарской пересыльной тюрьмы, начальник Самарского изолятора спецназначения, с января 1926 г. начальник СОЧ и заместитель начальника подотдела УР Самарского губернского адмотдела. В июне 1928 — июне 1929 гг. помощник начальника Самарского окружного адмотдела, затем начальник Самарского окружного адмотдела. С июля 1930 г. начальник Самарской городской милиции — Самарского городского управления РКМ, с февраля 1931 г. помощник начальника Средневолжского краевого Управления РКМ и уголовного розыска (по г. Самаре), с июля 1931 г. начальник Мордовского областного Управления РКМ и уголовного розыска, с декабря 1932 г. начальник УРКМ Мордовского облотдела ОГПУ. В июле 1934 — июне 1937 гг. начальник УРКМ УНКВД по Мордовской АО-НКВД Мордовской АССР, затем начальник УРКМ УНКВД по Кустанайской области. В сентябре 1937 — августе 1940 гг. начальник УРКМ УНКВД по Южно-Казахстанской области, затем начальник УРКМ УНКВД по Алма-Атинской области. С июня 1941 г. комендант АХУ НКВД Казахской ССР, с августа 1941 г. начальник УМ и заместитель начальника УНКВД по Кзыл-Ординской области. В ноябре 1945 г. уволен в отставку по болезни. Капитан милиции (1936 г.), подполковник милиции (1943 г.). Орден Красного Знамени (1945 г.), орден Ленина (1945 г.), знак «Почетный работник РКМ» (1933 г.)

Мильштейн Соломон Рафаилович (1899–14.01.1955). Родился в г. Вильно в семье кровельщика[21]. Окончил 5 классов начального учили-

---

Специальный государственный Архив Департамента внутренних дел Кызылординской области (Республика Казахстан). Архивное личное дело на Мильнера Я. А.

19. Командованием войск Тамбовской группы за энергичную и плодотворную работу — борьбу с бандитизмом — Я. А. Мильнер, будучи комендантом Особого Отдела, был награжден именными золотыми часами.

20. Как указал в автобиографии Я. А. Мильнер «...причина демобилизации (перевода) была вызвана исключительно тяжелой болезнью».

21. В ходе предварительного следствия и судебного процесса над С. Р. Мильштейном было установлено, что его отец работал мастером-подряд-

ща при Еврейском учительском институте в г. Вильно (1915 г.), 5 классов реального училища в г. Пскове (1918 г.). Член КП с мая 1929 г. В августе 1920 — мае 1922 гг. на службе в РККА, затем на работе в органах ГБ. С января 1927 г. секретарь коллегии ГПУ Грузинской ССР, с апреля 1931 г. секретарь СОУ ПП ОГПУ по ЗСФСР. В ноябре 1931 г. откомандирован на партийную работу: помощник секретаря ЦК КП(б) Грузии (Л. П. Берия), с февраля 1932 г. заведующий секретным отделом ЦК КП(б) Грузии. В феврале 1934 — ноябре 1936 гг. заведующий особым сектором ЦК КП(б) Грузии, одновременно председатель Совета физкультуры и спорта Грузинской ССР и (с июля 1936 г.) председатель Комитета по делам физкультуры и спорта при СНК Грузинской ССР. С ноября 1937 г. 1 секретарь райкома КП(б) Грузии им. 26 Бакинских комиссаров г. Тбилиси, с сентября 1938 г. 3 секретарь Тбилисского горкома КП(б) Грузии. В декабре 1938 г. возвращен на работу в органы НКВД: заместитель начальника следственной части НКВД СССР, с марта 1939 г. начальник ГТУ НКВД СССР, одновременно председатель предметно-методической комиссии Высшей школы НКВД СССР. В феврале — марте 1941 г. начальник 3 Управления НКГБ СССР, затем 1 заместитель наркома лесной промышленности СССР. С июля 1941 г. 1 заместитель начальника УОО НКВД СССР, с сентября 1942 г. начальник Транспортного Управления НКВД СССР, в дальнейшем (с мая 1943 г.) начальник 3 Управления НКГБ-МГБ СССР. С мая 1946 г. начальник Транспортного Управления МГБ СССР, с июня 1947 г. и. о. начальника ГУ охраны МГБ СССР на железнодорожном и водном транспорте. В январе 1948 — октябре 1950 гг. начальник Казанской железной дороги, в дальнейшем состоял в распоряжении МПС СССР. С марта 1951 г. 1 заместитель начальника Управления ИТЛ строительства железных рудников МВД СССР (по лагерю), с марта 1953 г. заместитель министра внутренних дел УССР. 30 июня 1953 г. арестован и 25–30 октября 1954 г. ВК ВС СССР приговорен по ст. 58-1б УК РСФСР к ВМН[22]. Расстрелян. Не реабилитирован. Старший

чиком на железной дороге, часто прибегал к использованию наемной рабочей силы, мать имела пошивочную мастерскую с 3–4 подмастерьями. В 1922 г. родители С. Р. Мильштейна выехали на постоянное жительство в США, где до этого находились другие близкие родственники. Родной брат С. Р. Мильштейна — Илья — до 1936 г. проживал в Польше, затем перебрался в СССР и в 1937 г. был расстрелян «за шпионаж» // Политбюро и дело Берия. Сборнико документов. — М.: Кучково поле, 2012. — С. 678–697.

22. Из судебного приговора ВК ВС СССР в отношении С. Р. Мильштейна: «Судебным следствием установлено, что ...МИЛЬШТЕЙН, работая в Грузии вместе с БЕРИЕЙ в течение 12 лет, будучи близким его доверенным лицом, совместно с другими участниками заговорщической группы... участвовал в преступной изменнической деятельности БЕРИЯ, скрывал от партии известные ему факты

майор ГБ (1938 г.), комиссар ГБ 3 ранга (1940 г.), генерал-лейтенант (1945 г.). Орден «Знак Почета» (1937 г.), орден Ленина (1942 г., 1945 г.), 2 ордена Красного Знамени (1940 г., 1944 г.), орден Кутузова 2 степени (1944 г.), 2 ордена Отечественной войны 1 степени (1944 г.), орден Кутузова 1 степени (1945 г.), орден Суворова 2 степени (1945 г.) орден Трудового Красного Знамени, знак «Почетный работник ВЧК-ГПУ» (1939 г.).

Минаев-Цикановский[23] **Александр Матвеевич (Оруль (Сруль) Мошкович)** (1888–25.02.1939). Родился в мест. Красное Ямпольского уезда Подольской губернии (по другим данным — г. Одессе). Из семьи служащего сахарного завода Бродского[24]. Образование домашнее, окончил 5-месячные курсы марксизма-ленинизма им. А. И. Микояна (1926 г.). Член КП с марта 1919 г. В 1902–1907 гг. чернорабочий мыловаренного завода в Одессе, одновременно в 1904–1906 гг. состоял в партии эсеров в г. Одессе, организовывал нелегальные кружки и участвовал в работе террористической группы. В 1906 г. вышел из партии эсеров, но остался в эсеровской боевой организации. В 1906 г. выслан за пределы Одесского градоначальства. В сентябре 1908 г. Одесским военным окружным судом «за подстрекательство к нападению на магазин Кауфмана и по делу боевой группы при Одесской организации ПСР» приговорен к 10 годам каторжных работ[25]. До 1911 г. срок

террористических расправ БЕРИЯ с неугодными ему людьми... МИЛЬШТЕЙН давал установки подчиненным ему работникам на огульное массовое расширение агентурно-осведомительной сети, это приводило к тому, что на транспорте вербовалось громадное количество в качестве агентов и осведомителей, что не вызывалось никакой необходимостью и наносило вред оперативной работе органов МВД СССР. МИЛЬШТЕЙН ориентировал работников аппарата на производство массовых арестов, искусственное создание групповых дел о государственных преступлениях, применение незаконных методов следствия и фальсификацию доказательств и лично в присутствии подчиненных при допросе избивал арестованных, добиваясь от них вымышленных показаний... Выполняя вражеские установки БЕРИЯ, МИЛЬШТЕЙН в 1942 г., находясь в г. Махачкала, приказал расстрелять 13 человек, осужденных военным трибуналом к ВМН, в отношении которых приговоры не были еще утверждены...» // Архив ВК ВС РФ. Приговор ВК ВС СССР от 25–30 октября 1954 г. в отношении С. Р. Мильштейна.

23. Настоящая фамилия — Цикановский, в ряде источников фамилия пишется в другой транскрипции — Никановский. Фамилию «Минаев» взял во время работы в боевой группе Одесской организации ПСР.

24. Отец Минаева-Цикановского в 1906 г. (по другим данным — после 1917 г.) эмигрировал в США.

25. Согласно архивным материалам Минаев-Цикановский также обвинялся в участии в убийстве одесского полицейского фон Гесбера // ЦГАВОВУ. Ф. 288. Оп. 7. Д. 1019. Л. 1–4.

наказания отбывал в Одесской тюрьме, затем в Херсонском каторжном централе, с 1913 г. в Бутырской тюрьме. В 1916 г. выслан на поселение в Алятскую волость Балаганского уезда Иркутской губернии. В 1918–1919 гг. на подпольной работе в Херсонской губернии, затем заведующий Херсонским губернским отделом политпросвещения. С июня 1919 г. на работе в органах ГБ[26]. В октябре 1924 — сентябре 1926 гг. начальник ЭКО ПП ОГПУ по СКК, затем оставлен в распоряжении ПП ОГПУ по СКК (фактически оставался начальником ЭКО ПП). С сентября 1927 г. начальник 2 отделения ЭКУ ОГПУ СССР, с декабря 1928 г. начальник Пермского окротдела ОГПУ. В сентябре 1930 — сентябре 1931 гг. начальник ЭКО ПП ОГПУ по Московской области, затем помощник начальника ЭКУ ОГПУ СССР. С мая 1933 г. заместитель полпреда ОГПУ по Уралу, с января 1934 г. полпред ОГПУ по Челябинской области. В июле 1934 — июле 1936 гг. начальник УНКВД по Челябинской области, в дальнейшем начальник УНКВД по Сталинградской области. С апреля 1937 г. заместитель начальника 3 (КРО) отдела ГУГБ НКВД СССР, с июля 1937 г. врид. начальника 3 отдела ГУГБ НКВД СССР. В июне — июле 1938 гг. начальник 8 (промышленного) отдела 1 Управления НКВД СССР, в дальнейшем заместитель наркома тяжелой промышленности СССР. Депутат Верховного Совета СССР 1 созыва. Арестован 6 ноября 1938 г. и 25 февраля 1939 г. ВК ВС СССР приговорен к ВМН[27]. Расстрелян. Не реабилитирован. Старший майор ГБ (1935 г.),

---

26. Из послужного списка А. М. Минаева-Цикановского: 03.1919 г. — 1919 г. — начальник СОО Херсонской губернской ЧК (4 месяца); 1919 г. — уполномоченный ОО 58-й дивизии; 02.1920 г. — командирован в Николаевский губком в распоряжение губ. ЧК; с 02.1920 г. — председатель Днепровской уездной ЧК в г. Алешки, Николаевская губерния (5 месяцев); с 1920 г. — член Коллегии Херсонской уездной ЧК; с 1920 г. — начальник разведки Николаевской губ. ЧК (3 месяца); с 1920 г. — заместитель начальника СОО Николаевской губернской ЧК; с 09.1920 г. — начальник СОО и зампред Херсонской уездной ЧК; с 10.1920 г. — начальник СОО и зампред Елизаветградской уездной ЧК; с 02.1921 г. — начальник СОО Джанкойской уездной ЧК; с 9.07.1921 г. — начальник СОО Феодосийской уездной ЧК; с 10.1921 г. — начальник политагентурного отделения Николаевской губернской ЧК; с 18.02.1922 г. — заместитель начальника СОО Николаевской губернской ЧК; с 11.07.1922 г. отозван в ГПУ УССР; с 28.07.1922 г. — начальник СОЧ Екатеринославского губотдела ГПУ; с 16.02.1923 г. — начальник СОЧ Подольского губотдела ГПУ; с 13.08.1923 г. — начальник СОЧ Волынского губотдела ГПУ // ЦГАВОВУ. Ф. 288. Оп. 7. Д. 1019 (архивное личное дело на А. М. Минаева-Цикановского).

27. А. М. Минаев-Цикановский обвинялся в том, что «...он являлся участником антисоветского заговора в НКВД СССР и проводил предательскую подрывную работу. На предварительном следствии МИНАЕВ в предъявленном ему

комиссар 3 ранга (1937 г.). Орден Красной Звезды (1932 г.), орден Ленина (1937 г.), 2 знака «Почетный работник ВЧК-ГПУ» (1927 г., 1933 г.), медаль «XX лет РККА» (1938 г.).

Миндаль Семен Яковлевич (1901–25.01.1940). Родился в г. Лубны Полтавской губернии. Из семьи рабочего. Окончил 3-классное городское училище (1913 г.) и ВПШ ОГПУ СССР (1929 г.). Член КП с 1924 г. В мае 1919 — январе 1923 гг. на службе в РККА. С января 1923 г. на службе в пограничных частях ГПУ-ОГПУ. До февраля 1925 г. контролер 34 отдельного Туапсинского погранотряда ОГПУ, затем контролер 34 Черноморского (Новороссийского) погранотряда ОГПУ. С февраля 1927 г. уполномоченный 34 Черноморского (Новороссийского) погранотряда ОГПУ, в октябре 1927 — январе 1929 гг. слушатель ВПШ ОГПУ СССР, в дальнейшем начальник погранпоста УПО и войск ПП ОГПУ по СКК. С ноября 1929 г. уполномоченный Сочинской погранкомендатуры 32 Новороссийского погранотряда ОГПУ, с ноября 1932 г. помощник коменданта Сочинской погранкомендатуры 32 Новороссийского погранотряда ОГПУ. В 1934–1937 гг. инспектор Оперативного отдела ГУПВО НКВД СССР, затем с 1937 г. сотрудник секретариата 1 заместителя наркома внутренних дел СССР (М. П. Фриновского). До октября 1938 г. сотрудник для особых поручений при 1 заместителе наркома внутренних дел СССР (М. П. Фриновском и Л. П. Берия). В октябре 1938 г. уволен из НКВД в запас. С октября 1938 г. начальник 1 отделения Секретариата и заместитель начальника Секретариата НК ВМФ СССР. Арестован 21 апреля 1939 г. и 21 января 1940 г. ВК ВС СССР приговорен к ВМН. Расстрелян. Реабилитирован ВК ВС СССР 19 ноября 1955 г. Капитан (1936 г.), майор (1937 г.). Знак «Почетный работник ВЧК-ГПУ» (1938 г.).

обвинении виновным себя признал... В антисоветскую заговорщическую организацию, как показал МИНАЕВ, он был вовлечен в первой половине 1935 г. б[ывшим]. Наркомом вн[утренних]. Дел — ЯГОДОЙ... МИНАЕВ также показал, что ему от Ягоды как участники организации были известны: ПРОКОФЬЕВ, АГРАНОВ, ГАЙ, МОЛЧАНОВ, ПАУКЕР, БОКИЙ, БЛАГОНРАВОВ, МИРОНОВ, РЕШЕТОВ, а также назвал ряд участников известных ему по периферии. Основные установки, полученные от ЯГОДЫ, сводились к тому, чтобы сохранить от разгрома основные кадры право-троцкистского подполья, отводить от них оперативный удар органов. В этом направлении он МИНАЕВ и проводил вражескую работу. Сам лично занимался вербовкой новых членов а/с организации... В судебном заседании МИНАЕВ виновным себя признал и показания данные им на предварительном следствии подтвердил» // *Жуковский В. С.* Лубянская империя НКВД, 1937–1939: [Арх. материалы, связанные с арестом, следствием, осуждением и посмертной реабилитацией отца авт. С. Б. Жуковского] — М.: Вече, 2001. — С. 228–229.

Миркин Семен Захарович (1901–21.01.1940). Родился в селе Антоновка Чериковского уезда Могилёвской губернии. Из семьи кустаря-сапожника[28]. Окончил 2 класса еврейской школы (1910 г.), 1 курс вечернего рабфака в г. Краснодаре (1927 г.). Член КП с ноября 1919 г. С 1910 г. ученик портного и подмастерья в Чериковском уезде Могилёвской губернии, с 1915 г. работник портняжной мастерской Кадушкевича и Брука в г. Орле. В 1917–1918 гг. на военной службе: рядовой 72 запасного полка, рядовой 220 пехотного Скопинского полка, затем на службе в РККА. В органах ГБ с июня 1921 г. С 1927 г. начальник СО Чечено-Грозненского облотдела ОГПУ, затем начальник КРО Чечено-Грозненского облотдела ОГПУ, с октября 1930 г. начальник ОО Чеченского облотдела ОГПУ. В октябре 1931 — ноябре 1933 гг. начальник Черкесского облотдела ОГПУ, затем помощник начальника Орджоникидзевского-Северо-Осетинского облотдела ОГПУ. С июля 1934 г. помощник начальника УНКВД по Северо-Осетинской АССР, с января 1937 г. заместитель наркома внутренних дел Северо-Осетинской АССР, с августа 1937 г. нарком внутренних дел Северо-Осетинской АССР, одновременно: председатель «тройки» при НКВД Северо-Осетинской АССР. Депутат Верховного Совета СССР 1 созыва. В январе 1939 г. снят с занимаемой должности и арестован, 19 января 1940 г. ВК ВС СССР приговорен к ВМН. Расстрелян. Не реабилитирован. Капитан ГБ (1936 г.). Орден Красного Знамени (1937 г.), знак «Почетный работник ВЧК-ГПУ» (1932 г.). В органах ГБ работал младший брат: **Миркин Юрий Захарович** (1909–28.01.1943). Уроженец села Антоновка Чериковского уезда Могилевской губернии. Из семьи кустаря-сапожника. Член КП с 1932 г. До февраля 1939 г. оперуполномоченный 5 (ОО) отдела УГБ НКВД Северо-Осетинской АССР. В феврале 1939 г. был уволен вовсе из НКВД «за невозможностью использования на работе в ГУГБ НКВД». 24 июля 1939 г. арестован и 27 апреля 1940 г. ВТ войск НКВД Орджоникидзенского края приговорен к 10 годам лишения свободы. Срок наказания отбывал в Карагандинском ИТЛ НКВД. В июле 1942 г. Карагандинским горвоенкоматом призван в действующую армию, направлен на службу в 42-ю стрелковую запасную бригаду (Ульяновская область). До января 1943 г. красноармеец-химик 432 отдельной роты химической защиты 350 стрелковой дивизии (6 армия Юго-Западного фронта). Погиб в бою в Лозно-Александровском районе Ворошиловградской области (Украина). Похоронен близ железнодорожной станции Солидарный (Белокуракинский район Луганской области, Украина). Сержант ГБ (1936 г.), младший лейтенант ГБ (1938 г.), рядовой (на 1943 г.).

28. В 1910–1911 гг. родной дядя С. З. Миркина — Гершель Миркин выехал на постоянное место жительство в США. В 1922 г. в США выехала и вся семья дяди. // ОРАФ УФСБ по Республике Северная Осетия — Алания. Контрольное дело к личному делу С. З. Миркина.

Миронов (Каган) Лев Григорьевич (Гиршович) (1895–29.08.1938). Родился в г. Пирятине Полтавской губернии. Из семьи служащего. Окончил гимназию в г. Лубны (1914 г.), в 1915–1917 гг. учился в Киевском университете. Член КП с января 1918 г.[29] (в декабре 1916 — августе 1917 гг. состоял в партии Бунд). В органах ГБ с мая 1924 г. В апреле 1926 — феврале 1930 гг. помощник начальника ЭКУ ОГПУ СССР, затем полпред ОГПУ в Средней Азии. С апреля 1931 г. заместитель начальника ЭКУ ОГПУ СССР, с августа 1931 г. начальник ЭКУ ОГПУ СССР, одновременно в мае 1933 — июле 1934 гг. член коллегии ОГПУ СССР. С июля 1934 г. начальник ЭКО ГУГБ НКВД СССР, с ноября 1936 г. начальник КРО ГУГБ НКВД СССР. В декабре 1936 — июне 1937 гг. начальник 3 (КРО) отдела ГУГБ НКВД СССР. В апреле 1937 г. во главе группы ответственных сотрудников ГУГБ НКВД СССР был направлен в Сибирь и на Дальний Восток для «...„выявления и разгрома шпионско-вредительских троцкистских и иных групп на железных дорогах... и в армии“ (находился в непосредственном подчинении начальника УНКВД по ДВК В. А. Балицкого). С июня 1937 г. состоял в основном резерве при наркоме внутренних дел СССР «...в связи с длительной задержкой в качестве руководителя оперативной группой НКВД на Дальнем Востоке». Арестован 14 июня 1937 г. и 29 августа 1938 г. ВК ВС СССР приговорен по ст. 58-8 и 58-11 УК РСФСР к ВМН[30]. Расстрелян. Определением

29. Из личных показаний Л. Г. Миронова на следствии в 1937 г.: «...в партию я вступил в 1918 г. по карьеристским и шкурническим побуждениям, так как другого пути выбиться в люди в первые годы революции я не видел. Октябрьскую революцию я встретил враждебно, ибо к этому времени уже было достаточно политически сформировавшимся человеком, состоя до этого в партии „Бунд“. Развернувшиеся политические события показали мне, что, только примазавшись к коммунистической партии, я смогу завоевать прочные жизненные позиции, связанные с личным благополучием и карьерой» // *Лукин Е. В.* На палачах крови нет: Типы и нравы Ленинградского НКВД. — СПб.: Библиополис, 1996. — С. 43.

30. Л. Г. Миронов был арестован после заявления Г. Г. Ягоды о его причастности к числу членов антисоветского чекистского заговора. Из заявления Ягоды Н. И. Ежову в отношении Миронова (4 июня 1937 г.): «С того момента, как я стал давать показания относительно моей преступной деятельности, на мне камнем висит Миронов, которого я не выдал. Мне чрезвычайно тяжело и стыдно от того, что я уверял Вас в том, что Миронов не участвовал в заговоре, между тем как он принадлежит к числу чекистской организации с лета 1934 года. <...> Миронова Льва Григорьевича я вовлек в чекистскую организацию летом 1934 года у себя в служебном кабинете...».

В ходе предварительного следствия Миронов дал признательные показания о том, что принадлежал к антисоветской заговорщической организации, связанной с правотроцкистским блоком и германскими разведывательными органами. Эта организация по словам Миронова готовилась к свержению Советской власти и совершению террористических актов против руководителей партии и

ВК ВС РФ от 8 ноября 2013 г. признан не подлежащим реабилитации. Комиссар ГБ 2 ранга (1935 г.). Орден Красного Знамени (1930 г.), ор-

правительства. С этой целью он осуществил вербовку членов в антисоветскую чекистскую организацию. Им был привлечен к заговору заместитель начальника ЭКО ГУГБ НКВД Д. М. Дмитриев, самый приближенный к нему человек. Вербовка Дмитриева произошла в 1934 г. в Москве. Среди завербованных оказался заместитель начальника 3-го отдела УГБ УНКВД по Свердловской области Б. В. Ардаев (в прошлом начальник отделения ЭКО ГУГБ НКВД СССР). Были намечены к вербовке начальник 3-го отдела УГБ УНКВД по Азово-Черноморскому краю М. Р. Розенблюм (тот скрывал с 1923 г. свое троцкистское прошлое) и бывший помощник начальника УНКВД по Свердловской области С. М. Вейзагер («он имел судимость уголовного преступления и был замешан в контрабандистских делишках»).

В ходе расследования убийства Кирова Миронов получил прямые указания от Ягоды и Прокофьева с целью оградить антисоветскую чекистскую организацию от возможного провала. При допросах арестованный Сафаров дал показания о существовании террористического блока троцкистов, зиновьевцев и правых. Об этих показаниях знал один из членов следственной группы Люшков, но Миронов сумел доказать последнему и другим членам группы «неоправданность этих показаний Сафарова и этим показаниям не был дан дальнейший ход».

Летом 1934 г. Миронов выехал из Москвы в Вену для консультации у местных врачей. Главной целью поездки было установление связи с офицером германского Генерального штаба, специально для этого прибывшего из Берлина в Вену. На требования германского разведчика начать сотрудничество с германской разведкой Мироновым был дан ответ, что ему требуется с кое-кем посоветоваться в Москве. Германский разведчик заявил: «Если речь идет о господине Ягоде, то Вы получите не только санкцию на работу с нами, но он Вам укажет пути дальнейшей связи с германской разведкой». По его словам, германской разведке Миронов интересен, так как он может оказать им неоценимые услуги, ведь «...у него исключительные возможности для получения точной картины о положении решающих отраслей народного хозяйства, особенно оборонной промышленности, мобилизационных ресурсов, перспективах дальнейшего развития [экономики]».

По прибытии в Москву Миронов получил от Ягоды распоряжение поддерживать связь с германским Генеральным штабом через Буланова. Последнему он предоставлял обзоры по деятельности танковых, артиллерийских, военно-судостроительных и авиационных заводов, а также доклады о положении металлургической, химической, электротехнической промышленности СССР для передачи их в германскую разведку.

На судебном заседании Миронов признал себя виновным, и заявил, что свои показания, данные на предварительном следствии, подтверждает, и всё изложенное в обвинительном заключении считает правильным / Протоколы допроса Л. Г. Миронова от 22 и 29 июня 1937 г., и 10 июля 1937 г.; протокол осмотра архивно-следственного дела № 967387 на Миронова Л. Г. // СРАФ УФСБ по г. Санкт-Петербургу и Ленинградской области. Архивное уголовное дело № 51406 на Ржавского Я. П. и Молочникова Я. Л. Лл. 50–52, 65–66, 77–78, 107–108.

ден Красной Звезды (1932 г.), 2 знака «Почетный работник ВЧК-ГПУ» (1926, 1932 г.).

Миронов[31] **Сергей Наумович (Король Мирон Иосифович)** (1894–22.02.1940). Уроженец г. Киева. Родился в семье ремесленника. Окончил городское училище, сдал экстерном экзамен за 4 класса гимназии и окончил частное коммерческое училище им. Долинского (1913 г.), в 1913–1915 гг. учился на экономическом факультете Киевского университета, и в декабре 1917 — декабре 1918 гг. — на юридическом факультете Киевского университета. Член КП с мая 1925 г.[32] В 1915–1917 гг. вольноопределяющийся и прапорщик 1 батальона 204 артиллерийской бригады (Юго-Западный фронт). В декабре 1918 — марте 1919 гг. на службе в РККА, затем заболел сыпным тифом и оставлен на лечение, в дальнейшем через двоюродного брата Михаила (Альтера-Михаэла) Короля[33], председателя подпольного ревкома Правобережной

31. В 1920 г. М. И. Король переменил фамилию на Миронов в связи с характером работы в ОО 12 армии.

32. Рекомендацию при вступлении в партию С. Н. Миронову дали сотрудники ПП ОГПУ по СКК И. И. Мартиросов, Э. Я. Грундман, И. Я. Ельшин, Я. А. Дейч и А. Г. Абулян // Архив внешней политики Российской Федерации. Ф. 51. Оп. 55. Д. 445. Л. 11.

33. Двоюродный брат С. Н. Миронова — Король Михаил (Михаэл-Алтер) Давыдович (1892–1959). Уроженец г. Киева. Член КП с 1922 г. (в 1915–1922 гг. состоял в Еврейской Рабочей партии). С 1918 г. в РККА, с 1920 г. на службе в Регистрационном Управлении РККА. Был командирован на нелегальную работу в Польшу, арестован, по приговору военного суда приговорен к смертной казни через повешение, в дальнейшем смертная казнь была заменена на пребывание в концлагере. В 1921 г. бежал из польского концлагеря. С 1922 г. сотрудник редакции газеты «Красная Звезда», с 1924 г. редактор журнала «Красноармейский Крокодил». В дальнейшем ответственный редактор газеты «Кино» и заместитель начальника ГУ кинофотопромышленности при СНК СССР. В сентябре 1934 г. откомандирован в распоряжение 4 (Разведывательного) Управления РККА, направлен на нелегальную работу в США. В 1938 г. вернулся в СССР, в августе 1938 г. уволен из РУ РККА в запас. С 1938 г. редактор и переводчик в Комитете по делам кинематографии при СНК СССР. В августе 1944 г. арестован и марте 1945 г. по решению ОСО при НКВД СССР приговорен к 5 годам лишения свободы. Срок наказания отбывал в Карагандинском ИТЛ МВД. Освобожден в 1949 г. 3 июня 1950 г. арестован вторично, 14 августа 1950 г. осужден на 8 лет лишения свободы. Срок наказания отбывал в Песчаном особом лагере МВД. В 1955 г. освобожден из лагеря и реабилитирован. С 1956 г. проживал в Москве, персональный пенсионер республиканского значения. Бригадный комиссар (1936 г.) // Подр. см.: *Король М. М.* Одиссея разведчика: Польша-США-Китай-ГУЛАГ. — М.: [Изд-во Рос. о-ва медиков-литераторов], 1998.

Украины от Еврейской КП, участвовал в подпольной работе в г. Киеве. В декабре 1919 — апреле 1920 гг. вновь на службе в РККА, затем на работе в органах ГБ. С октября 1925 г. начальник Владикавказского объединенного отдела ОГПУ, с апреля 1928 г. начальник Кубанского окротдела ОГПУ. В октябре 1930 — августе 1931 гг. начальник Кубанского оперсектора ОГПУ, затем заместитель полпреда ОГПУ по Казахстану и одновременно (в октябре 1931 — марте 1932 гг.) начальник СОУ ПП ОГПУ по Казахстану. С сентября 1933 г. начальник Днепропетровского облотдела ГПУ, с июля 1934 г. начальник УНКВД по Днепропетровской области. В ноябре 1936 г. откомандирован в распоряжение НКВД СССР, с декабря 1936 г. начальник УНКВД по Западно-Сибирскому краю (ЗСК), и по совместительству: в июле-августе 1937 г. председатель «тройки» УНКВД по ЗСК. В августе 1937 г. откомандирован в распоряжении НКВД СССР, с августа 1937 г. полпред СССР в Монголии. С мая 1938 г. врид. заведующего 2 Восточным отделом НКИД СССР. 6 января 1939 г. арестован и 21 февраля 1940 г. ВК ВС СССР приговорен к ВМН. Расстрелян. Не реабилитирован. Депутат Верховного Совета РСФСР 1 созыва. Старший майор ГБ (1935 г.), комиссар ГБ 3 ранга (1937 г.). Орден Красного Знамени (1926 г.), орден Красного Знамени (1930 г.), орден Ленина (1937 г.), медаль «XX лет РККА» (1938 г.), знак «Почетный работник ВЧК-ГПУ» (V). В органах ГБ также работали: первая жена — **Спивак Августина Савельевна** — на май 1938 г. сотрудник ОК НКВД СССР; родные братья — **Король Михаил Иосифович** (1896/1897–?). Член КП с 1920. В РККА в 1918–1920 гг. В органах ГПУ-НКВД с 1922 г. На 1938 г. начальник ОПО УНКВД по Смоленской области. С июля 1941 г. в действующей армии: на февраль 1943 г. лектор политотдела 20 армии (Западный фронт). Орден Красной Звезды (1943 г.); **Король Оскар Иосифович** (1906–?). В органах ГПУ-НКВД с 1923 г. На 1938 г. — сотрудник отдела фельдсвязи УНКВД по Ростовской области. Родная сестра — **Король Шаролотта Иосифовна** (1900/1901–?) — замужем за сотрудником УНКВД по Московской области **И. Я. Ильиным** *(см. биосправку)*.

Мироновский Харитон Самойлович (1894–06.11.1943). Родился в мест. Златополь Чигиринского уезда Киевской губернии. Из семьи кустаря-сапожника. Окончил еврейскую начальную школу, 6 месяцев учился в приходском училище и 1 год и 3 месяца — в вечернем рабфаке. Член КП с июля 1920 г. С 1905 г. приказчик частного галантерейного магазина в мест. Златополь Киевской губернии, с 1915 г. на военной службе. В мае 1919 — марте 1922 гг. на службе в РККА, затем на работе в органах ГБ. С ноября 1923 г. уполномоченный Осведомительного отделения ГПУ УССР, с ноября 1927 г. уполномоченный Информационно-осведомительного отдела УОУ ГПУ УССР. В августе — сентябре 1927 г. начальник 2 отделения ИНФО УОУ ГПУ УССР, затем начальник

10 отделения ИНФО УОУ ГПУ УССР. С мая 1928 г. начальник УЧОСО Артемовского окротдела ГПУ, с ноября 1929 г. начальник ИНФО Запорожского окротдела ГПУ. В сентябре 1930 — сентябре 1931 гг. начальник ИНФО Донецкого оперсектора ГПУ, затем в резерве назначения ГПУ УССР. С декабря 1931 г. откомандирован в распоряжение ПП ОГПУ по ИПО, с января 1932 г. начальник 1 отделения и помощник начальника СПО ПП ОГПУ по ИПО, затем помощник начальника СПО ПП ОГПУ по ИПО. С июля 1934 г. помощник начальника СПО УГБ УНКВД по ИПО, с ноября 1934 г. начальник Владимирского РО НКВД и ОО ГУГБ НКВД 14 стрелковой дивизии. В июне 1936 г. откомандирован в распоряжение ОК НКВД СССР, с июля 1936 г. инспектор при начальнике УНКВД по Оренбургской области. В январе 1937 г. уволен вовсе со службы НКВД. В августе 1941 г. призван Ленинским РВК г. Днепропетровска на службу в РККА, в дальнейшем красноармеец-стрелок 965 стрелкового полка 274 стрелковой дивизии. Умер от ран в 452 отдельном медико-санитарном батальоне. Похоронен близ г. Рудни Смоленской области. Старший лейтенант ГБ (1936 г.). Знак «Почетный работник ВЧК-ГПУ» (1934 г.)[34].

Михайлов Аркадий Михайлович (1900–23.09.1938). Уроженец г. Николаева Херсонской губернии. Член КП с 1927 г. До ареста начальник отдела наружной службы УРКМ НКВД УССР. Арестован 2 марта 1938 г. 23 сентября 1938 г. выездной сессией ВК ВС СССР приговорен к ВМН. Расстрелян в тот же день в г. Киеве. Реабилитирован. Капитан милиции (1936 г.). Знак «Почетный работник РКМ» (1936 г.).

Мицкун Владимир Семенович (1891–27.04.1938). Родился в г. Вильно. Образование среднее. Член КП. До июля 1937 г. заместитель начальника УОС НКВД СССР. 28 июля 1937 г. арестован и 27 апреля 1938 г. ВК ВС СССР приговорен к ВМН. Расстрелян. Реабилитирован 7 января 1956 г. ВК ВС СССР.

Мичурин-Равер Марк Леонтьевич (1898–?). Родился в г. Ростове-на-Дону. Из семьи портного. Окончил 4 отделения начальной школы (1910 г.), 2 курса рабфака в г. Баку (1923 г.) и школу политграмоты в г. Баку (1926 г.). Член КП с ноября 1919 г. (ранее состоял в КП в августе 1918 — сентябре 1919 гг., выбыл в связи с потерей (или похищением) партийного билета; в 1953 г. был исключен из КП в связи с арестом). С декабря 1918 г. боец Таращанского партизанского полка (Киевская губерния), с февраля 1919 г. на службе в органах ГБ. С мая 1929 г. стар-

34. Приказом ОГПУ СССР № 2174 по личному составу от 8 апреля 1934 г. Х. С. Мироновский «...за особые заслуги и непосредственно выдающееся участие в оперативно-боевой работе органов и войск ОГПУ по борьбе с контрреволюцией» был награжден знаком «Почетный работник ВЧК-ГПУ».

ший уполномоченный и начальник отделения ЭКО ГПУ Грузинской ССР, затем (с 1933 г.) заместитель начальника Оперотделения ГПУ Грузинской ССР. С июля 1934 г. начальник Оперотделения УГБ УНКВД ЗСФСР по Грузинской ССР, с января 1937 г. начальник 1 отдела УГБ НКВД Грузинской ССР, с марта 1941 г. начальник 1 отдела НКГБ Грузинской ССР. В августе 1941 — мае 1943 гг. начальник 1 отдела НКВД Грузинской ССР, затем начальник 6 отдела НКГБ-МГБ Грузинской ССР. В марте 1947 г. уволен из МГБ по болезни, в дальнейшем на пенсии. Арестован 21 июля 1953 г. и 22 октября 1955 г. осужден ВК ВС СССР по ст. 58-7 УК РСФСР на 10 лет лишения свободы[35]. Срок наказания

35. Из письма Генерального прокурора СССР Р. А. Руденко (от 29 апреля 1955 г.) в ЦК КПСС об окончании следствия по делу М. Л. Мичурина-Равера: «...Следствием установлено, что Мичурин-Равер на протяжении длительного времени являлся близким, особо доверенным лицом Берия... Мичурину-Раверу было известно о преступных избиениях и пытках, применявшихся к лицам, арестованным по указаниям Берия якобы за контрреволюционную деятельность, а фактически невиновным. <...> Мичурин-Равер вместе с другими участниками заговорщической группы лично помогал Берия обманывать партию и правительство, расправляться с неугодными людьми и совершать иные тяжкие государственные преступления.

Так, Мичурин-Равер вместе с врагами народа Кобуловым Б., Гоглидзе С., Кобуловым А. и Мильштейном участвовал в расправе над заместителем начальника Гагринского отдела НКВД Васильевым, написавшим в 1938 году руководству НКВД СССР ряд рапортов, в которых разоблачал преступную деятельность Берия и его сообщников.

Во исполнение преступных замыслов Берия Мичурин-Равер, как и другие сообщники, искусственно создавал дела о терактах против Берия с тем, чтобы иметь возможность под видом борьбы с террористами и другими государственными преступниками расправляться с честными партийными работниками, стоящими на преступном пути заговорщиков. <...> При участии Мичурина-Равера в том же году было сфальсифицировано дело о так называемой контрреволюционной троцкистско-террористической группе, существовавшей в комендатуре Закавказского крайкома и ЦК КП(б) Грузии. Мичурин-Равер лично избивал арестованных, добиваясь от них вымышленных фамилий.

Мичурин-Равер выполнял и такие поручения Берия как установка фамилий, адресов и телефонов понравшихся ему женщин, а затем, используя свое служебное положение, доставлял этих женщин в особняк или на дачу Берия. Сводничеством Мичурин-Равер занимался как во время работы Берия в Грузии, так и во время его работы в Москве.

За время работы <...> начальником отдела охраны, он неоднократно допускал крупные злоупотребления по службе. В связи с этим несколько раз ставился вопрос о привлечении его к уголовной ответственности. Однако к уголовной

отбывал в местах заключения Мордовской АССР. 7 октября 1960 г. был условно-досрочно освобожден из заключения. Решением ВК ВС РФ от 19 июня 2014 г. признан не подлежащим реабилитации. Капитан ГБ (1936 г.), майор ГБ (1939 г.), полковник ГБ (1943 г.), комиссар ГБ (1944 г.), генерал-майор (1945 г.). Постановлением СМ СССР от 29 октября 1955 г. был лишен звания генерал-майора. Орден Ленина (1945 г.), орден Красного Знамени (1944 г.), 2 ордена Отечественной войны 2 степени (1945 г., 1946 г.), орден Красной Звезды (1937 г.), орден «Знак Почета» (1943 г.), знак «Почетный работник ВЧК-ГПУ» (1932 г.).

Мовшензон Абрам Рафаилович (1898–29.07.1938). Уроженец г. Двинска. Член КП с 1917 г. Учился в гимназии. В 1916–1917 гг. участник молодежного кружка при Екатеринбургском комитете РСДРП(б), затем (с августа 1917 г.) член инициативной группы Социалистического союза рабочей молодежи (ССРМ) в г. Екатеринбурге. В декабре 1917 — мае 1918 гг. председатель ССРМ 3 Интернационала в г. Екатеринбурге, одновременно (с января 1918 г.) член редколлегии журнала «Юный пролетарий» (орган ССРМ), в дальнейшем на подпольной работе на Урале. В органах ГБ с 1920 г. С июля 1925 г. начальник Троицкого окротдела ОГПУ, с сентября 1927 г. начальник Шадринского окротдела ОГПУ. В октябре 1930 — октябре 1932 гг. начальник Тюменского оперсектора ОГПУ, одновременно (с января 1932 г.) начальник ОО Тюменского оперсектора ОГПУ и ОО ОГПУ 65 дивизии, затем начальник отдела по делам спецпереселенцев ПП ОГПУ по Уралу. С марта 1934 г. начальник общего отдела ПП ОГПУ по Челябинской области, с июля 1934 г. начальник АХО УНКВД по Челябинской области (одновременно с апреля 1937 г. состоял в действующем резерве ГУГБ НКВД СССР). 22 ноября 1937 г. арестован и 29 июля 1938 г. приговорен к ВМН. Расстрелян. Реабилитирован. Старший лейтенант ГБ (1936 г.). Знак «Почетный работник ВЧК-ГПУ» (1934 г.).

Молочников Арон Львович (1893–02.09.1937). Родился в мест. Копысь Горецкого уезда Могилёвской губернии. Из семьи служащего. Образование высшее. Член КП с января 1919 г. (в марте — октябре 1917 г. состоял в «Поалей Цион»). В 1916–1917 гг. на военной службе, в марте 1917 г. дезертировал из армии. В 1918–1919 гг. заведующий отделом Рогачевского уездного исполкома, затем на службе в РККА. В 1920 г.

ответственности Мичурин-Равер не был привлечен в результате вмещательства врагов народа Берия и Меркулова. Так, например, Мичурин-Равер.., растратил свыше 30 тысяч рублей, присвоив продукты и другие материальные ценности. Берия и Меркулов дали указание списать эту растрату, а Мичурина-Равера оставить в прежней должности // Политбюро и дело Берия. Сборник документов. — М.: Кучково поле, 2012. — С. 826–829.

попал в польский плен, в 1921 г. обменен и вернулся в РСФСР. В органах ГБ с сентября 1921 г. До января 1927 г. уполномоченный и старший уполномоченный ЭКУ ОГПУ СССР, затем начальник 1 отделения ЭКУ ОГПУ СССР, с декабря 1927 г. начальник 9 отделения ЭКУ ОГПУ СССР. В ноябре 1928 — ноябре 1929 гг. начальник 9 отделения ЭКУ и помощник начальника ЭКУ ОГПУ СССР, в дальнейшем помощник начальника ЭКУ ОГПУ СССР[36]. С января 1931 г. состоял в особом резерве ОГПУ СССР, работал начальником отдела контроля и исполнения и членом коллегии Наркомата снабжения СССР, затем начальник Главного управления Всесоюзного объединения «Союзмясо». В мае 1934 — сентябре 1935 гг. начальник ЭКО ПП ОГПУ-УГБ УНКВД по Ленинградской области, затем в распоряжении НКВД СССР. С декабря 1935 г. начальник Рыбинского района Управления Волжского ИТЛ НКВД, в дальнейшем до ареста в июне 1937 г. управляющий трестом «Лентресс» НКОП СССР. Арестован 26 июня 1937 г. и 1 сентября 1937 г. ВК ВС СССР приговорен к ВМН. Расстрелян. В 1957 г. в реабилитации было отказано. Орден Красного Знамени (1930 г.), знак «Почетный работник ВЧК-ГПУ» (1926 г.).

Мороз (Иосем) Яков Моисеевич (1898–21.01.1940). Родился в мест. Кринки Гродненского уезда Гродненской губернии. Из семьи кустаря-кожевенника. Окончил 2 класса начальной еврейской школы, в 1921 г. окончил рабфак в г. Баку. Член КП с мая 1918 г. (в апреле 1929 г. исключен из партии, в сентябре 1931 г. вновь восстановлен, с перерывом в стаже с апреля 1929 по сентябрь 1931 гг.). В 1914–1916 гг. состоял в «Поалей Цион». В 1918–1919 гг. на службе в отряде Красной Гвардии и в рядах РККА, затем на работе в органах ГБ. В 1922–1925 гг. начальник СО Азербайджанской ЧК, затем помощник начальника СОЧ Азербайджанской ЧК-ГПУ Азербайджанской ССР. В октябре 1926 — феврале 1929 гг. начальник СОЧ ГПУ Азербайджанской ССР. В феврале 1929 г. освобожден от занимаемой должности «...как находящийся под следствием»[37]. В феврале 1929 г. Коллегией ОГПУ СССР «за пре-

36. Приказом ОГПУ СССР № 310 по личному составу от 18 сентября 1930 г. А. Л. Молочников был назначен руководителем курса ЭКУ в Центральной школе ОГПУ СССР.

37. Причиной отстранения от должности и дальнейшего осуждения Я. М. Мороза стали следующие события. В ночь с 30 июня на 1 июля 1927 г. группа сотрудников ГПУ (4 человека, в том числе и Мороз) во главе с заместителем председателя ГПУ Азербайджана С. Н. Горобченко посетили пивную ЦРК в Баку, где изрядно выпили. Уже выходя из пивной, они столкнулись с группой рабочих, завязался скандал, закончившийся дракой, в ходе которой Горобченко ударили бутылкой по голове. Одного из участников драки (именно он якобы и ударил Горобченко) — рабочего, азербайджанца по национальности Рагима Султанова чекисты сумели арестовать. Его доставили в здание ГПУ, где сильно

вышение власти» приговорен к 7 годам лишения свободы. С ноября 1929 г. начальник Ухтинской экспедиции Управления Северных лагерей особого назначения ОГПУ (фактически числился заключенным, в сентябре 1931 г. решением Президиума ВЦИК досрочно освобожден от отбытия срока наказания и восстановлен на работе в ОГПУ)[38]. С июля 1931 г. врид. начальника и (с мая 1932 г.) начальник Управления Ухто-Печорского ИТЛ ОГПУ[39], с июля 1934 г. начальник Управления

избили. В результате Султанов не мог даже отвечать на вопросы следователя, от него смогли лишь взять подпись на чистом листе бумаги. Я. М. Мороз предложил Горобченко в несудебном порядке приговорить Султанова к расстрелу и быстро привести приговор в исполнение. Мороз утверждал, что все вопросы он уже согласовал с ЦК КП(б) Азербайджана (называлась фамилия секретаря ЦК партии Г. Агавердиева). Последнему было якобы сообщено: Султанов участвовал в бандитском нападении на сотрудников ГПУ.

1 июля 1927 г., спустя несколько часов после драки, Султанов в присутствии 4 чекистов, участвовавших в потасовке, был расстрелян. Более года это дело усердно укрывали в Азербайджанском ГПУ, и лишь после нажима со стороны нового полпреда ОГПУ по Закавказью С. Ф. Реденса преступление было расследовано. Выяснилось, что Горобченко, Мороз и другие скрыли истинную причину конфликта, и тем самым ввели в заблуждение руководство КП(б) Азербайджана. Проверкой деятельности ГПУ Азербайджана были вскрыты иные преступные деяния, к которым оказался причастен и Я. М. Мороз. Партийное руководство республики пыталось «смазать» преступления чекистов и добивалось освобождения виновных от партийной и уголовной ответственности, но Реденс настоял на рассмотрении ситуации сложившейся в республике на заседании ЦКК ВКП(б). Результатом стали отставка руководства республиканского ГПУ (в том числе и Мороза) и «...откомандирование в распоряжение ЦК ВКП(б)» первого секретаря КП Азербайджана Л. И. Мирзояна // См. подр.: *Аллилуев В. Ф.* Хроника одной семьи: Аллилуевы-Сталин. — М.: Молодая гвардия, 2002. — С. 83–87.

38. В сентябре 1931 г. Г. К. Орджоникидзе и Г. Г. Ягода обратились в ЦКК ВКП(б) с просьбой восстановить в рядах партии Мороза и других бывших сотрудников ГПУ, осужденных за незаконный расстрел бакинского рабочего Султанова. По мнению инициаторов запроса «...все они, вполне понимая свою большую вину, самоотверженно и добросовестно выполняли и выполняют порученное им дело. Особенно необходимо подчеркнуть исключительно полезную деятельность Мороза, который в невероятно трудных условиях, будучи заключенным, возглавлял экспедицию ОГПУ на Ухте и Печоре...». 18 сентября 1931 г. Мороз был восстановлен в партии // Советское руководство. Переписка, 1928–1941: [Сборник документов] / Сост. А. В. Квашонкин и др. — М.: РОССПЭН, 1999. — С. 160–161.

39. В честь Я. М. Мороза приказом ОГПУ СССР № 32 от 20 февраля 1933 г. «...за особо энергичную работу по освоению в исключительно тяжелых усло-

Ухто-Печорского ИТЛ НКВД. В декабре 1937 — мае 1938 гг. начальник Управления Ухто-Печорскими ИТЛ НКВД, затем начальник Управления Ухто-Ижемского ИТЛ НКВД (одновременно с апреля 1937 г. состоял в действующем резерве ГУГБ НКВД СССР). В августе 1938 г. снят с занимаемой должности, 21 августа 1938 г. арестован и 19 января 1940 г. ВК ВС СССР приговорен к ВМН. Расстрелян. Реабилитирован ВК ВС СССР 18 ноября 1958 г. Старший майор ГБ (1936 г.). Орден Красного Знамени (1925 г.)[40], орден Трудового Красного Знамени (1936 г.), знак «Почетный работник ВЧК-ГПУ» (1933 г.).

Морозов (Мытник) Леонид Семенович (1897–08.1984). Родился в мест. Янушполь Житомирского уезда Волынской губернии в семье служащего-сортировщика металла. Образование среднее: окончил школу РКМ НКВД УССР (1925 г.). Член КП с декабря 1926 г. С 1917 г. на военной службе: рядовой 63 пехотного Амурского полка, в 1918–1921 гг. на службе в РККА, затем на работе в органах НКВД. С августа 1928 г. начальник Белоцерковского окротдела РКМ и одновременно (с декабря 1929 г.) начальник административного отдела Белоцерковского округа (УССР), в дальнейшем (с сентября 1930 г.) начальник-комиссар Житомирской школы милиции. В августе 1931 — ноябре 1933 гг. начальник Одесского городского управления РКМ, затем заместитель начальника УРКМ Винницкого облотдела ГПУ. С июля 1934 г. заместитель начальника УРКМ УНКВД по Винницкой области, с октября 1935 г. начальник УРКМ УНКВД по Молдавской АССР, затем начальник УРКМ и помощник начальника (по милиции) УНКВД по Молдавской АССР. В октябре 1937 — феврале 1938 гг. начальник УРКМ УНКВД по Каменец-Подольской области, в дальнейшем заместитель начальника и (с марта 1938 г.) начальник УРКМ и заместитель начальника (по милиции) УНКВД по Харьковской области. С ноября 1940 г. начальник оперативного отдела УМ НКВД УССР, с октября 1941 г. начальник оперативной группы НКВД УССР, с декабря 1942 г. заместитель начальника УМ УНКВД по Харьковской области (г. Борисоглебск). В феврале 1943 — октябре 1949 гг. начальник УМ и (по совместительству) заместитель начальника УНКВД-УМВД по Харьковской области, затем начальник УМ и заместитель начальника (по милиции) УМГБ по Харьковской области. В феврале 1951 г. уволен из МГБ в отставку. С февраля

виях Дальнего Севера Ухтинско-Печорских нефтяных и каменно-угольных месторождений...» нефтяной промысел № 3 на реке Ярега был переименован в «нефтяной промысел имени Мороза Я. М.» // История сталинского Гулага, Конец 1920-х — первая половина 1950-х годов: Собрание документов в 7 тт. Т. 2. Карательная система: структура и кадры. — М.: РОССПЭН, 2004. — С. 103.

40. Я. М. Мороз был награжден орденом Красного Знамени «...за отличия в борьбе с бандитизмом».

1951 г. пенсионер, проживал в г. Харькове, одновременно в 1951–1953 и 1954–1959 гг. работал управляющим конторой «Главстанкосбыт» и «Главснабстанкостроение» в г. Харькове. Старший лейтенант милиции (1936 г.), капитан милиции, полковник милиции, комиссар милиции 3 ранга (1946 г.). Орден Ленина, орден Красного Знамени, орден «Знак Почета», 2 ордена Красной Звезды.

Морошек Зорух Мейерович (Меерович) (? — 1939). Член КП. До ноября 1937 г. начальник 2 отделения 4 (СПО) отдела УГБ НКВД Белорусской ССР, затем в ноябре 1937 — феврале 1939 гг. начальник ДТО ГУГБ НКВД Белорусской железной дороги. В феврале 1939 г. исключен из списков личного состава НКВД за смертью. Депутат Верховного Совета Белорусской ССР 1 созыва. Лейтенант ГБ (1936 г.). Знак «Почетный работник ВЧК-ГПУ» (1938 г.).

Москов Владимир Семенович (1901–1960). Член КП с ноября 1918 г. Окончил 7 классов реального училища и Среднеазиатский госуниверситет. В апреле — декабре 1918 г. на службе в РККА, в дальнейшем на работе в органах ГБ: сотрудник Витебской губернской ЧК. В 1919–1921 гг. сотрудник ОО 5-й армии (Восточный фронт), затем сотрудник ГПО ДВР. С 1921 г. сотрудник ПП ВЧК по Сибири, в дальнейшем на работе в аппарате ПП ГПУ-ОГПУ по Сибирскому краю. С декабря 1924 г. начальник ОАЧ ПП ОГПУ по Средней Азии, в дальнейшем начальник АОУ ПП ОГПУ по Средней Азии. В сентябре 1927 г. был откомандирован в распоряжение ОГПУ СССР, с декабря 1927 г. начальник орготдела АОУ ПП ОГПУ по Ленинградскому ВО, с июня 1931 г. начальник АОУ ПП ОГПУ по Московской области. В сентябре 1931 — декабре 1933 гг. начальник общего отдела ПП и особоуполномоченный ПП ОГПУ по Московской области, затем начальник ОО ПП ОГПУ по Нижневолжскому краю. С января 1934 г. начальник ОО ПП ОГПУ по Сталинградскому краю, с февраля 1934 г. начальник УРКМ и (по совместительству) помощник полпреда ОГПУ по Сталинградскому краю (по милиции), с июля 1934 г. начальник УРКМ УНКВД по Сталинградскому краю. В январе 1935 — марте 1937 гг. начальник УРКМ и помощник начальника УНКВД по Сталинградскому краю (по милиции), в дальнейшем начальник ОБХСС ГУРКМ НКВД СССР. В марте 1938 — ноябре 1938 гг. начальник отдела железнодорожной милиции и (по совместительству) помощник начальника ГУРКМ НКВД СССР. В ноябре 1938 г. был уволен из ГУРКМ НКВД СССР «по служебному несоответствию». В марте 1942 г. был восстановлен на работе в НКВД-МВД: заместитель начальника Дальстройснаба ГУСДС НКВД-МВД СССР, в дальнейшем заместитель начальника Московской конторы Управления Норильского ИТЛ МВД. В июле 1950 г. был уволен в отставку (по болезни). Старший майор милиции (1936 г.), инспектор милиции

(1939 г.), полковник интендантской службы (1943 г.). Знак «Почетный работник ВЧК-ГПУ» (V).

Мунвез Лазарь Григорьевич (1895–25.09.1938). Родился в г. Варшаве. Из семьи служащего. Окончил 6 классов гимназии. Член КП с 1932 г. В органах ГБ в 1921–1922 гг. и с 1928 г. С апреля 1933 г. начальник УСО Харьковского облотдела ГПУ, с марта 1934 г. начальник 2 отделения и помощник начальника УСО ГПУ-УАО — 8 отдела УГБ НКВД Украинской ССР. В октябре 1937 — апреле 1938 гг. начальник 8 отдела УГБ НКВД Украинской ССР, затем начальник отдела фельдсвязи НКВД УССР. Арестован 29 мая 1938 г. и 25 сентября 1938 г. ВК ВС СССР приговорен к ВМН[41]. Расстрелян в г. Киеве. Реабилитирован 2 ноября 1957 г. ВК ВС СССР. Лейтенант ГБ (1936 г.).

Мурат (Певзнер) Павел (Поль) Борисович (1897–10.1941). Родился в мест. Мена Сосницкого уезда Черниговской губернии. Из семьи кустаря-квасника. Окончил 4 класса художественной школы-мастерской в г. Киеве (1917 г.) и особый факультет Военной Академии РККА им. М. В. Фрунзе (1937 г.). Член КП с июня 1917 г. В 1917–1918 гг. безработный, агитатор Совета и председатель подпольной организации РСДРП(б) в мест. Мена Сосницкого уезда Черниговской губернии, командир партизанского отряда в Черниговской губернии. С марта 1918 г. на службе в РККА: адъютант Курского полевого штаба, начальник-комендант Льговско-Кореневского боевого участка, затем на подпольной работе в мест. Мена Черниговской губернии. С января 1919 г председатель Менского ВРК и ЧК, в дальнейшем вновь на службе в РККА: военный комиссар полка и бригады 17 кавдивизии. В органах ГБ с мая 1920 г. В октябре 1924 — июле 1925 гг. начальник Майкопского окротдела ОГПУ, одновременно с октября 1924 по октябрь 1925 гг. начальник Адыгейско-Черкесского объединенного облотдела ОГПУ, затем начальник Адыгейско-Черкесского окротдела ОГПУ. С апреля 1930 г. начальник Кабардино-Балкарского облотдела ОГПУ, с марта 1931 г. начальник Ростовского оперсектора ОГПУ. В мае — октябре 1931 г. начальник Донского оперсектора ОГПУ, затем состоял в резерве назначения ОГПУ СССР, в дальнейшем на учебе на курсах марксизма-ленинизма при Комакадемии ЦИК СССР. В мае 1933 г. назначен начальником Тамбовского оперсектора ОГПУ, но в июне 1933 г. приказ о назначении был отменен. В ноябре 1933 г. откомандирован на учебу в Военную Академию РККА им. М. В. Фрунзе, после окончания учебы

41. Л. Г. Мунвез обвинялся в том, что «с 1935 г. являлся участником антисоветской, подпольной, террористической, шпионской организации... и с 1918 г. являлся агентом германской разведки и по 1938 г. снабжал её различными шпионскими сведениями об оперативно-следственной работе органов НКВД».

(июнь 1936 г.) до июня 1937 г. состоял в резерве ОК НКВД СССР. В июне 1937 — феврале 1939 гг. начальник отдела пожарной охраны УНКВД по Саратовской области. В марте 1939 г. вовсе уволен из органов НКВД. Проживал в г. Москве. В июле 1941 г. призван в действующую армию. Пропал без вести. Капитан ГБ (1936 г.), майор (на 1941 г.). Орден Красного Знамени (1930 г.), знак «Почетный работник ВЧК-ГПУ» (1924 г.),

Мусатов Юрий Львович (1896–21.01.1940). Родился в г. Минске. Образование среднее. Член КП с 1937 г. До июля 1934 г. секретарь ГУПО и войск ОГПУ СССР, в 1935–1936 гг. начальник (восточного) отделения 1 отдела ГУПВО НКВД СССР. До января 1937 г. секретарь ГУПВО НКВД СССР, затем секретарь заместитель наркома внутренних дел СССР (М. П. Фриновского). С апреля 1937 г. секретарь 1 заместителя наркома внутренних дел СССР (М. П. Фриновского), с ноября 1937 г. начальник 1 (оперативного) отдела ГУПВО НКВД СССР, затем с сентября 1938 г. находился в резерве назначения ГУПВО-ГУПВ НКВД СССР. 30 апреля 1939 г. арестован и 20 января 1940 г. ВК ВС СССР приговорен к ВМН. Расстрелян. Реабилитирован 23 мая 1997 г. Главной Военной Прокуратурой РФ. Полковник (1936 г.). Знак «Почетный работник ВЧК-ГПУ» (1934 г.).

Н

Надеждин (Хайма) Александр Михайлович (1903–27.01.1955). Уроженец г. Одессы. Из семьи конторщика пробочного завода. Окончил начальное народное училище, в 1917 г. учился в 3 классе реального училища, но был исключен «за вредное влияние». В 1918–1919 г. делопроизводитель домового комитета (г. Одесса). В органах ГБ с апреля 1919 г.: комиссар по особым поручениям Одесской ЧК, в дальнейшем в августе 1918 г. арестован деникинцами, содержался в тюрьме, в дальнейшем освобожден «из-за молодости и недоказанности преступления». В 1919–1920 гг. член подпольной комсомольской организации в г. Одессе, в дальнейшем на работе в Одесской губернской ЧК. В декабре 1921 г. уволен из ЧК, в августе 1923 г. восстановлен на работе в ГПУ. В октябре 1927 — феврале 1929 гг. уполномоченный УЧОСО Каменец-Подольского окротдела ГПУ, затем старший уполномоченный УЧОСО Черниговского окротдела ГПУ. С июля 1930 г. уполномоченный СО-СПО Винницкого оперсектора ГПУ, с июня 1932 г. оперуполномоченный СПО Винницкого облотдела ГПУ. В сентябре 1932 — апреле 1933 гг. начальник отделения СПО Винницкого облотдела ГПУ, затем начальник 1 отделения СПО Харьковского облотдела ГПУ. С июля 1934 г. начальник 1 отделения СПО УГБ УНКВД по Харьковской области, с марта 1936 г. заместитель начальника СПО УГБ УНКВД по Одесской области. В мае — августе 1937 г. находился в распоряжении НКВД УССР, затем начальник 4 (СПО) отдела УГБ УНКВД по Винницкой области[1]. В июне

1. Из «Справки об оперативной деятельности начальника 4 отдела УГБ УНКВД по Винницкой области Надеждина А. М. за период с 10 августа по 31 декабря 1937 г.: «1. Вскрыта антисоветская троцкистская организация, охватывавшая отдельные звенья партийно-комсомольского и советско-хозяйственного аппарата Винницкой области, имевшая областной центр. По делу арестовано около 100 чел... 2. Ликвидирована троцкистско-диверсионная группа на Винницкой электростанции. Арестовано 6 человек... 3. Вскрыта и ликвидирована широко-разветвленная антисоветская организация из правых в партийно-профсоюзном и советско-земельном аппарате Винницкой области, проводившая большую подрывную работу. По делу арестовано 105 человек... 4. Вскрывается антисоветская организация правых в сахарной промышленности во главе с директором Сахартреста. Пока арестовано — 5 участников. 5. Проведены открытые процессы по антисоветским, право-троцкистским, вредительским организациям в Гайсинском, Славутском и др. районах и в Винницком „Облза-

1938 г. отстранен от занимаемой должности «как арестованный». В январе 1955 г. зарубил свою жену топором, после чего покончил жизнь самоубийством. Старший лейтенант ГБ (1936 г.).

Найдич Зиновий Абрамович (1894–02.1963). Родился в г. Умани Киевской губернии. Из семьи портного-кустаря. Окончил Военную Академию РККА (1922 г.) и факультет советского права МГУ (1922 г.). Член КП с июля 1917 г. С 1909 г. конторщик общества взаимного кредита Санкт-Петербургского международного коммерческого банка в г. Умани, с 1915 г. на военной службе: рядовой 312 пехотного Васильковского и 624 пехотного Берестеческого полков (Юго-Западный фронт), рядовой 3 авиационного полка (г. Киев). В 1918 г. болел, проживал в г. Гайсине Подольской губернии, затем на службе в РККА. С 1919 г. секретарь и председатель выездной комиссии Высшей военной инспекции в г. Киеве, помощник командира полка (Юго-Западный фронт), с 1919 г. на учебе в Москве. В органах ГБ с 1922 г.: сотрудник СО ГПУ-ОГПУ СССР. До 1930 г. секретарь ОО ОГПУ СССР, затем секретарь КРО ОГПУ СССР, с декабря 1930 г. на работе в аппарате ОО ОГПУ СССР. В 1932–1933 гг. помощник начальника строительства Криворожского металлургического завода (Криворожстроя), затем в апреле 1933 — июле 1934 гг. начальник 6 отделения ОО ОГПУ СССР. С июля 1934 г. начальник 2 отделения ОО ГУГБ НКВД СССР, с ноября 1934 г. помощник начальника ОО ГУГБ НКВД СССР, с 1937 г. помощник начальника 3 (КРО) отдела ГУГБ НКВД СССР. В декабре 1937 г. уволен из НКВД, в дальнейшем пенсионер НКВД, проживал в Москве. С июня 1941 г. на службе в РККА: заместитель военного прокурора 63 стрелкового корпуса, с сентября 1941 г. помощник военного прокурора Брянского фронта. В январе — феврале 1942 г. военный прокурор 16 района авиабазирования (Воронежский фронт), затем заместитель военного прокурора 38 армии (Южный и Сталинградский фронты). В ноябре 1943 — марте 1944 гг. помощник военного прокурора Западного округа ПВО. С апреля 1944 г. на работе в Наркомате — Министерстве цветной металлургии СССР (инспектор-контролер и старший юрисконсульт), с сентября 1948 г. старший юрисконсульт Главного управления ресурсов Министерства металлургической промышленности СССР, с мар-

---

готзерне". Большинство обвиняемых приговорены к ВМН. В процессе ликвидации украинского антисоветского националистического подполья арестовано свыше 2500 человек. Вскрыто и ликвидировано — 12 организаций, 52 повстанческих ячейки, 7 диверсионно-террористических групп. В результате оперативного удара по церковно-сектантской контрреволюции арестовано около 1800 человек, ликвидировано 70 организаций и групп. Тов. Надеждин лично участвовал в допросах главных арестованных по основным делам и вербовках новой агентуры» // ОГА СБУ, Винница. Д. 6749. Л. 51–58.

та 1951 г. заместитель главного арбитра Министерства цветной металлургии СССР. Капитан ГБ (1935 г.), подполковник юстиции. Орден Красного Знамени, знак «Почетный работник ВЧК-ГПУ» (1933 г.).

Найдман Иосиф Самсонович (1896–?). Член КП с 1930 г. В органах ГБ с 1920 г. В июле — августе 1934 г. начальник 1 отделения ОО УГБ УНКВД по Киевской области, затем помощник начальника ОО УГБ УНКВД по Харьковской области. С января 1936 г. заместитель начальника ОО УГБ УНКВД по Харьковской области и помощник начальника ОО ГУГБ НКВД Харьковского ВО, с декабря 1936 г. заместитель начальника КРО — 3 отдела УГБ УНКВД по Харьковской области. В мае 1937 г. откомандирован в распоряжение ОК НКВД СССР, с июня 1937 г. заместитель начальника 1 отделения 3 (КРО) отдела ГУГБ НКВД СССР, затем врид. начальника 1 отделения 3 отдела ГУГБ НКВД СССР. В 1937–1938 гг. врид. начальника 3 отделения 3 отдела, помощник начальника 3 отдела ГУГБ НКВД СССР. Арестован 25 января 1939 г. и 28 апреля 1939 г. ВК ВС СССР приговорен к 15 годам лишения свободы. Реабилитирован ВК ВС СССР 26 июня 1954 г. Капитан ГБ (1936 г.). Знак «Почетный работник ВЧК-ГПУ» (1936 г.).

Нейман Александр Соломонович (1906–?). Кандидат в члены КП с декабря 1931 г. В органах ГБ с 1926 г. В 1934–1935 гг. сотрудник ОО УГБ НКВД УССР, затем сотрудник УГБ УНКВД по Одесской области, до января 1937 г. помощник начальника 7 (ИНО) отдела УГБ УНКВД по Одесской области. С января 1937 г. заместитель начальника 3 (КРО) отдела УГБ УНКВД по Одесской области, в дальнейшем заместитель начальника 3 (КРО) отдела УГБ НКВД Молдавской АССР. В июне 1937 г. отстранен от занимаемой должности и переведен в резерв назначения НКВД УССР. В июле 1937 г. уволен из НКВД УССР как арестованный. Репрессирован. Лейтенант ГБ (1936 г.).

Нейман (Нейман-Никольский) Владимир Абрамович (1898–21.09.1938). Родился в селе Читкан Баргузинского уезда Забайкальской области. Из семьи арендатора земли. Окончил 2 класса коммерческого училища в г. Чите (1912 г.). Член КП с 1921 г. С 1912 г. служащий и приказчик кладовой на станции Сбега Амурской железной дороги, с 1913 г. приказчик в магазине «Братья Клейман и Родовский» в г. Владивостоке. В 1916–1917 гг. на военной службе: рядовой 16 Сибирского стрелкового полка и 516 пешей Уфимской (по другим данным — Смоленской) дружины государственного ополчения, затем в 1917 г. был демобилизован, в дальнейшем случащий в магазине «Братья Клейман и Родовский» в г. Чите, приказчик в магазине общества потребителей «Эконом» (г. Чита) и продавец-кассир, служащий в мясной лавке Хаймовича (г. Владивосток). В 1919 г. на службе в армии атамана Семенова (служил в 31 Сибирском стрелковом полку, затем в отдельной дисциплинарной еврейской роте 2 Маньчжурского полка), в апреле 1920 г.

перебежал к партизанам. В 1920–1921 гг. рядовой в партизанском отряде Якобсона 4 партизанского отряда 24 Амурского повстанческого полка НРА ДВР, затем на работе в разведотделе НРА ДВР и разведотделе 5 армии. С 1920 г. на службе в разведотделе НРА ДВР, с 1922 г. резидент разведотдела ГПО ДВР в Маньчжурии, с 1923 г. резидент ИНО ПП ОГПУ по ДВО в Хайларе (Китай). В апреле 1925 — июне 1926 гг. резидент ИНО ПП ОГПУ по ДВО в Японии, затем уполномоченный КРО ПП ОГПУ по ДВК, в дальнейшем уполномоченный КРО СОЧ Читинского окротдела ОГПУ. С ноября 1927 г. уполномоченный и старший уполномоченный КРО Владивостокского окротдела ОГПУ, с июня 1929 г. участковый уполномоченный ДТО ОГПУ Уссурийской железной дороги на станции Гродеково Дальневосточной железной дороги, с января 1930 г. начальник 4 отделения КРО ПП ОГПУ по ДВК. В мае — июне 1930 г. в резерве назначения ПП ОГПУ по ДВК, в дальнейшем резидент ИНО ОГПУ в Сахаляне (Хэйхэ, Китай). С октября 1932 г. начальник отделения ИНО ПП ОГПУ по ДВК, с сентября 1933 г. на закордонной работе по линии ИНО ОГПУ-ГУГБ НКВД в г. г. Шанхае и Харбине (работал под «крышей» сотрудника представительства Центросоюза под псевдонимом И. А. Косов), выехал из г. Харбина в августе 1935 г. после неудачной попытки выкупить арестованного китайцами резидента РУ НКО СССР в Китае Я. Г. Бронина. В сентябре 1935 — январе 1936 гг. на работе в аппарате ИНО ГУГБ НКВД СССР, в дальнейшем сотрудник ИНО — 7 отдела ГУГБ НКВД СССР в г. Стамбуле. С конца 1937 г. находился в резерве назначения ОК НКВД СССР. 23 февраля 1938 г. арестован в г. Москве и этапирован в г. Хабаровск. 21 сентября 1938 г. выездной сессией ВК ВС СССР в Хабаровске приговорен к ВМН. Расстрелян. В 1956 г. реабилитирован. Капитан ГБ (1936 г.). Знак «Почетный работник ВЧК-ГПУ» (1933 г.).

Нейман Зиновий Иосифович (1897–21.10.1937). Родился в г. Лиде Виленской губернии. Из семьи торговца. Окончил факультет общественных наук Северо-Кавказского государственного университета (1928 г.). Член КП с февраля 1921 г. С 1918 г. секретарь политотдела Саратовского губвоенкомата, с 1920 г. культработник Санитарного управления Северо-Кавказского фронта, с 1922 г. сотрудник Политуправления Северо-Кавказского ВО, военный следователь Ревтрибунала 1-й Конной Армии. В органах ГБ с 1923 г.: уполномоченный ПП ОГПУ по Юго-Востоку России, в дальнейшем ПП ОГПУ по СКК, в дальнейшем на учебе в Северо-Кавказском госуниверситете. С января 1928 г. вновь на работе в органах ГБ. До августа 1937 г. помощник начальника и комиссара (по кадрам) Московской межкраевой школы ГУГБ НКВД СССР, одновременно начальник учебной части ОК и помощник начальника отдела кадров УНКВД по Московской области. Арестован 21 августа 1937 г. и 19 октября 1937 г. Комиссией НКВД и

Прокурора СССР приговорен к ВМН[2]. Расстрелян. Реабилитирован ВК ВС СССР 12 ноября 1955 г.

Никельберг Гавриил Лазаревич (1901–?). Родился в селе Новые Санжары Кобелякского уезда Полтавской области. Из семьи шапочника. Образование низшее. Член КП с 1928 г. В 1933–1934 гг. помощник начальника ЭКО Харьковского облотдела ГПУ, помощник начальника ЭКО Киевского облотдела ГПУ, затем помощник начальника ЭКО УГБ УНКВД по Киевской области. С 1935 г. начальник отделения ЭКО УГБ НКВД УССР, с января 1937 г. начальник 11 отделения 3 (КРО) отдела УГБ НКВД УССР. С июля 1937 г. заместитель начальника АХУ и (по совместительству) начальник ХОЗО АХУ НКВД УССР, в апреле — мае 1938 г. начальник АХУ НКВД УССР, одновременно (по совместительству) начальник АХО УНКВД по Киевской области. В мае 1938 г. отстранен от занимаемой должности и арестбован, впоследствии (в 1939 г.) освобожден из заключения. С 1940 г. начальник отдела НКВД Молдавской ССР, с июля 1941 г. начальник ОО 23 района авиационного базирования (Донской фронт)[3], в дальнейшем заместитель начальника ОО НКВД 3 гвардейской танковой армии, с 1943 г. начальник ОКР «Смерш»

2. З. И. Нейман был обвинен в том, что состоял в контрреволюционной террористической и шпионской организации «ПОВ», созданной среди сотрудников межкраевой школы ГУГБ НКВД СССР. Данная организация по материалам следствия «...ставила своей задачей осуществление террористических актов над руководителями партии и советского правительства во время 20-летнего юбилея великой пролетарской революции, а также преследовала проведение диверсионной и шпионской деятельности на территории СССР в пользу Польши». Помимо этого З. И. Нейман являлся «с 1927 г. неразоружившимся троцкистом» // ГАРФ. Оп. 1. Д. П-22032. Л. 86–87 (архивное уголовное дело на Неймана З. И.).

3. Из наградного листа на Г. Л. Никельберга: «В начале войны при эвакуации столицы республики — Кишинева, под ожесточенной бомбардировкой оставался на своем посту и выполнял важное правительственное задание. За 6 месяцев работы Нач. Особого отдела 23 РАБ много работал над очищением рядов частей района от антисоветских и контрреволюционных групп и отдельных людей: вскрыл и лично вел следствие по делу контрреволюционной организации в б. 692 БАО, предупредив групповое дезертирство в 340 БАО; организовал и провел поимку дезертиров 714 автобата; вскрыл контрреволюционную группу в Россошанском бригадном районе ПВО ЮЗФ. Непосредственным и конкретным руководством работой уполномоченных особых отделов в частях создавал атмосферу взаимного понимания и своевременной информации командования...» / Общедоступный электронный банк документов «Подвиг Народа в Великой Отечественной войне 1941–1945 гг.» [электронный ресурс] // http://podvignaroda.mil.ru/

26 гвардейского стрелкового корпуса (Юго-Западный и 2 Украинский фронты). Лейтенант ГБ (1936 г.), подполковник ГБ (на 1943 г.), гвардии подполковник. Орден Красного Знамени (1943 г.), орден Отечественной войны 1 степени (1944 г.), медаль «За отвагу» (1941 г.).

Никельберг Григорий Моисеевич (1900–?). Из семьи служащего. Член КП с 1927 г. В 1919–1921 гг. на службе в РККА. В 1933–1934 гг. начальник ЭКО Донецкого облотдела ГПУ, затем начальник 1 отделения ЭКО Донецкого облотдела ГПУ. В дальнейшем на разных должностях в аппарате УГБ НКВД УССР, до декабря 1936 г. начальник ЭКО УГБ УНКВД по Винницкой области. С января 1937 г. начальник ТО — 6 отдела УГБ УНКВД по Винницкой области, в июле 1937 г. откомандирован в распоряжение ОК НКВД СССР (в августе 1937 г. приказ об откомандировании отменен). С августа 1937 г. заместитель начальника ДТО ГУГБ НКВД Юго-Западной железной дороги (г. Киев), с июля 1938 г. до 1939 гг. начальник 3 (оперативно-чекистского) отдела Управления Беломоро-Балтийского канала и ИТЛ НКВД. Старший лейтенант ГБ (1936 г.). Знак «Почетный работник ВЧК-ГПУ» (1934 г.).

Николаев[4] (Рамберг) Израиль Моисеевич (1899–20.09.1937). Родился в г. Волковышки Сувалкской губернии. Из семьи мелкого торговца. Окончил 3-классное городское училище в г. Волковышки (1913 г.). Член КП с 1919 г. С 1915 г. курьер и канцелярский служащий в комитете по делам беженцев (г. Гомель), затем конторщик в Гомельском комитете общества распространения ремесленного и земледельческого труда среди евреев в России и до 1918 г. приказчик писчебумажного магазине в г. Гомеле. В 1918–1919 гг. делопроизводитель и агент по приему в Гомельской комиссии по делам военнопленных и беженцев, затем (с июля 1919 г.) на службе на органах ГБ. До 1923 г. сотрудник Башкирского облотдела ГПУ, в 1923–1924 гг. сотрудник Восточного отдела ОГПУ СССР, затем на работе в аппарате ОО ОГПУ СССР. С 1931 г. помощник начальника 4 отделения ОО ОГПУ СССР, в дальнейшем до июля 1934 г. помощник начальника отделения ОО ОГПУ СССР, затем заместитель начальника 3 отделения ОО ГУГБ НКВД СССР. В ноябре 1934 — марте 1935 гг. начальник 3 (дальневосточного) отделения ОО ГУГБ НКВД СССР, затем начальник 6 отделения ОО ГУГБ НКВД СССР. С декабря 1936 г. начальник 2 отделения КРО — 3 отдела ГУГБ НКВД СССР. 20 апреля 1937 г. арестован и 20 сентября 1937 г. Постановлением НКВД и Прокурора СССР приговорен к ВМН[5]. Расстрелян. Реабили-

4. Псевдоним «Николаев» взял, работая в Гомельской губернской ЧК в 1919–1922 гг.

5. И. М. Николаев (Рамберг) был обвинен в том, что «...в 1923–1924 гг. активно примыкал к троцкистам в коллективе Восточного отдела ОГПУ, в 1935

тирован ВК ВС СССР 2 апреля 1957 г. Майор ГБ (1935 г.). Знак «Почетный работник ВЧК-ГПУ» (1932 г.).

Новак Юлий (Юлиус) Анатольевич (Энглер Арнольд Абрамович, Розенфельд Лоеш) (1895–22.04.1938[6]) Родился в г. Черновцы (провинция Буковина, Австро-Венгрия). Из семьи купца (по другим данным — из семьи скотовода). Окончил гимназию. В 1914 г. этапирован русскими войсками в г. Киев, после 4-х месячного нахождения

году японцем Окато был завербован в качестве агента японской разведки и передал японцам секретные сведения о работе НКВД, занимался вредительством в области агентурно-разведывательной работы, содействовал троцкистке Левит в попытке проникнуть в ВКП(б)...».

На допросах в НКВД Николаев-Рамберг сообщил, что являлся убежденным троцкистом и лишь прикрывался партийным билетом, в 1933 г. он встал на путь абсолютной пассивности в работе и разложения, пьянствовал на средства, отпускаемые на оперативные расходы, получал дорогие подарки от агентуры. Он был завербован бывшим корреспондентом японского телеграфного агентства «Симбун Ренго» в Москве Окато в конце 1935 г. Последнему передавал данные о структуре органов НКВД, методике работы контрразведывательного подразделения, объектах, находящихся под наблюдением органов НКВД, а также списки агентуры по японской линии, ряд секретных приказов и ориентировок по японским и корейским делам.

По показаниям сотрудника для особых поручений при начальнике 3 (КРО) отдела ГУГБ НКВД СССР Р. Н. Кима-Мартэна, именно он осуществил вербовку Николаева-Рамберга. Вербовка была осуществлена «...в начале 1935 г. на пьянке у резидента Хильми, работавшего с ближневосточной агентурой». Вербовка была осуществлена благодаря компрометирующим материалам о связях Николаева-Рамберга с агентом Саркисянц и с самим Хильми, имеющим подозрительные доходы.

По требованию Николаева-Рамберга агентура «по восточной линии» получала от японцев разного рода ценные подарки (ткани, фотоаппараты, чулки, грампластинки и т. д.), которые потом изымались у агентов и передавались оперативным сотрудникам ОГПУ-НКВД (в том числе и самому Николаеву-Рамбергу).

При реабилитации Николаева (Рамберга) были опрошены бывшие сотрудники НКВД — Чайковский, Яриков и Гузовский, которые «...характеризовали Николаева-Рамберга положительно и заявили, [что] завербованная им агентура успешно работала и после ареста Николаева-Рамберга, а Окато, будто бы завербовавший Николаева- Рамберга, был лояльно настроен к СССР...». // Архив ВК ВС РФ. Определение ВК ВС СССР № 4 Н — 026704/56 в отношении Николаева-Рамберга И. М.; *Просветов И.* «Крестный отец» Штирлица. — М.: Изд-во «Вече», 2015.

6. Родственникам было сообщено, что Ю. А. Новак умер 19 сентября 1944 г. в местах лишения свободы.



Новак Ю. А.

в Киевской крепости, в мае 1915 г. направлен в концлагерь в г. Омске. Вскоре бежал из лагеря, работал чернорабочим, дворником и портным. С июля 1917 г. проживал в г. Иркутске, работал чернорабочим-упаковщиком на частных предприятиях Прейсмана и Горштейна, с декабря 1917 г. сотрудник для поручений представительства Черемховских угольных копей в г. Иркутске, затем рядовой-красногвардеец на Черемховских копях. В июле 1918 г. арестован колчаковцами, сидел в тюрьме г. Иркутска, в октябре 1918 г. был освобожден под денежный залог. С октября 1918 г. безработный, сапожник (чувячник) мастерских Кармелина и Леонова (г. Иркутск), с августа 1919 г. член подпольной боевой дружины в г. Иркутске. В органах ГБ с декабря 1919 г. В апреле 1924 — сентябре 1925 гг. начальник отдела Алтайского губотдела ОГПУ, затем начальник Тарского окротдела ОГПУ. В июне 1926 — сентябре 1928 гг. помощник начальника СОУ ПП ОГПУ по Сибири, затем в распоряжении ПП ОГПУ по Сибири. С декабря 1928 г. врид. начальника и начальник Кузнецкого окротдела ОГПУ, с марта 1931 г. начальник Астраханского оперсектора ОГПУ. В марте 1933 — январе 1934 гг. помощник полпреда ОГПУ по НВК, затем в январе 1934 г. назначен председателем ГПУ АССР Немцев Поволжья (позднее приказ ОГПУ СССР об этом назначении отменен). С марта 1934 г. начальник УРКМ и помощник полпреда (по милиции) ОГПУ по АЧК, с июля 1934 г. начальник УРКМ УНКВД по АЧК, с января 1935 г. начальник УРКМ и помощник начальника (по милиции) УНКВД по АЧК. В апреле 1937 г. откомандирован в распоряжение ГУРКМ НКВД СССР, с апреля 1937 г. начальник УРКМ и помощник начальника (по милиции) УНКВД по Свердловской области. 26 августа 1937 г. арестован и 22 апреля 1938 г. «в особом порядке» приговорен к ВМН. Расстрелян. Реабилитирован ВТ МВО 2 февраля 1959 г. Старший майор милиции (1936 г.). 2 знака «Почетный работник ВЧК-ГПУ» (1925 г., 1934 г.), знак «Почетный работник РКМ» (1936 г.).

Новаковский Нисон Шлёмович (1894–1938). Уроженец г. Прилуки Черниговской губернии. Из семьи служащего. Окончил 4 класса гимназии. Член КП с 1931 г. В органах ГБ с 1921 г. В 1929–1930 гг. старший уполномоченный и начальник отделения КРО ГПУ УССР, затем начальник отделения ОО ГПУ УССР. С 1933 г. заместитель начальника Киевского облотдела ГПУ, в дальнейшем начальник 1 отделения ОО ГПУ УССР и ОО ОГПУ УВО, с июня 1934 г. начальник ОО Харьковского облотдела ГПУ и ОО ОГПУ 14 стрелкового корпуса. В июле 1934 — июне

1935 гг. начальник ОО УГБ УНКВД по Харьковской области, затем заместитель начальника ОО ГУГБ НКВД Харьковского ВО и ОО УГБ УНКВД по Харьковской области. В ноябре 1936 — июле 1937 гг. начальник Коростеньского окротдела НКВД и ОО ГУГБ НКВД 14 стрелковой дивизии и Управления начальника работ № 54, затем начальник отдела резервов НКВД УССР. С ноября 1937 г. начальник УМЗ НКВД УССР. 3 апреля 1938 г. арестован и 22 сентября 1938 г. ВК ВС СССР приговорен к ВМН. Расстрелян. Не реабилитирован. Капитан ГБ (1936 г.). Знак «Почетный работник ВЧК-ГПУ» (1931 г.).

Новобратский Лев Ильич (1907–22.03.1980). Родился в г. Екатеринославе. Из семьи ломового извозчика. Окончил ВПШ ОГПУ СССР (1929 г.), 2 курса Института востоковедения ВЦИК им. Н.Нариманова (1933 г.) и экстерном Московский юридический институт (1950 г.). Член КП с марта 1928 г. В органах ГБ с января 1920 г. В январе 1925 — августе 1927 гг. помощник уполномоченного ОО ОГПУ СКВО, затем уполномоченный ОО ОГПУ 9 стрелковой дивизии (г. Ростов-на-Дону). С сентября 1928 г. на учебе в ВПШ ОГПУ СССР, в августе 1929 — декабре 1930 гг. уполномоченный ОО ОГПУ 9 стрелковой дивизии (г. Ростов-на-Дону). В январе 1931 — сентябре 1932 гг. уполномоченный и оперуполномоченный ОО ОГПУ Северокавказского ВО, в дальнейшем оперуполномоченный 3 отделения ОО ОГПУ СССР, с июля 1934 г. оперуполномоченный 7 отделения ОО ГУГБ НКВД СССР. В июне 1935 — январе 1937 гг. помощник начальника 11 отделения ОО — 5 отдела ГУГБ НКВД СССР, затем начальник 7 отделения 5 отдела ГУГБ НКВД СССР (в дальнейшем приказ об этом назначении был отменен). С апреля 1937 г. заместитель начальника и (с сентября 1937 г.) начальник 5 отделения 3 (КРО) отдела ГУГБ НКВД СССР, с июня 1938 г. начальник 3 отделения 3 отдела 1 Управления НКВД СССР, с ноября 1938 г. начальник 3 отделения 3 отдела ГУГБ НКВД СССР. В октябре 1939 — феврале 1941 гг. заместитель начальника 3 отдела ГУГБ НКВД СССР, и по совместительству (с июля 1940 г.) начальник 1 отделения 3 отдела ГУГБ НКВД СССР, в дальнейшем начальник 3 отдела 2 Управления НКГБ СССР. С августа 1941 г. начальник 3 отдела 2 Управления НКВД СССР, с мая 1943 г. начальник 6 отдела 2 Управления НКГБ СССР, с ноября 1945 г. начальник отдела внутренних дел и (с апреля 1946 г.) помощник военного комиссара советской части Союзнической комиссии по Австрии. В июне 1947 — марте 1951 гг. находился в распоряжении СМ СССР, в дальнейшем заместитель начальника Управления охраны МГБ-МВД Куйбышевской железной дороги. С апреля 1953 г. начальник 2 отдела 1 ГУ МВД СССР, с июля 1953 г. состоял в распоряжении УК МВД СССР[7]. В феврале 1954 г.

7. Л. И. Новобратский по личному распоряжению Л. П. Берия был вызван из г. Куйбышева и назначен начальником 2 отдела (борьба с английской развед-

уволен из МВД по сокращению штатов. С 1954 г. пенсионер, проживал в г. Москве, в 1956–1973 гг. адвокат юридической консультации Бауманского района г. Москвы. С августа 1978 г. пенсионер, проживал в г. Москве. Старший лейтенант ГБ (1935 г.), капитан ГБ (1938 г.), майор ГБ (1940 г.), полковник ГБ (1943 г.), комиссар ГБ (1943 г.), генерал-майор (1945 г.). Орден Ленина (1945 г.), 2 ордена Красного Знамени (1944 г., 1945 г.), орден Красной Звезды (1940 г.), орден Отечественной войны 1 степени (1945 г.), орден Трудового Красного Знамени (1943 г.), орден «Знак Почета» (1937 г.) и 9 медалей, знак «Почетный работник ВЧК-ГПУ» (1935 г.).

Нутельс Хаим Шломович (1897–1961). Родился в г. Ананьеве Херсонской губернии в семье рабочего. Член КП с 1926 г. В органах ГБ с 1921 г. В 1925–1930 гг. уполномоченный (по борьбе со шпионажем) 19 Олевского и 20 Славутского погранотрядов ОГПУ, затем начальник ИНО 24 Могилёв-Подольского погранотряда ОГПУ. С 1931 г. помощник начальника ОО Донецкого оперсектора ГПУ, с 1932 г. помощник начальника ОО Донецкого облотдела ГПУ. В 1933–1934 гг. начальник Макеевского ГО ГПУ, затем начальник Краматорского ГО НКВД. С 1935 г. начальник Каменец-Подольского ГО НКВД и заместитель начальника Каменец-Подольского окротдела НКВД, с 1937 г. начальник Орджоникидзевского (Енакиевсского) ГО НКВД. В июне — октябре 1938 г. врид.

кой) 1 ГУ МВД СССР. С приходом в отдел он стал запугивать сотрудников, представляя их перед начальством как «людей неспособных», предпринял попытку склонить арестованного И. М. Майского (в 1932–1943 гг. посол СССР в Великобритании) к отказу от ранее данных им показаний о том, что тот «английский агент и якобы находился на личной связи у Черчилля».

Фактически Новобратский выполнял прямые распоряжения Берия. В мае 1953 г. Б. З. Кобулов заявил Майскому, что «советское правительство и министр внутренних дел Берия не заинтересованы в том, чтобы невинные люди сидели в тюрьме, и что он хочет слышать от Майского только правду о его связях с англичанами». Однако выпускать из тюрьмы Майского никто не собирался, у руководства МВД имелось желание использовать бывшего посла в оперативных играх с англичанами. В дальнейшем, уже в ходе следствия Берия были приписаны обвинения в том, что он приказал от сотрудников МВД добиваться от «английского шпиона» Майского отказа от данных ранее признательных показаний.

Вероятно именно эти действия, а также расположенность Новобратского к Берия и стали причиной для отстранения его от должности в 1 ГУ МВД СССР // Дело Берия. Приговор обжалованию не подлежит. Сборник документов. — М.: МДФ, 2012. — С. 150–151; «...Во всех анкетах пишет, что он русский»... При обыске изъяты брошюры Троцкого, Зиновьева и книга Гитлера: материалы к биографии И. М. Майского (Ляховецкого). 1924–1960 гг. [электронный ресурс] // http: // www.alexanderyakoviev.org/almanah-dos/1026342.

начальника ОБХСС УРКМ НКВД УССР, затем откомандирован в распоряжение НКВД СССР. С 1938 г. помощник начальника Управления Яргинского ИТЛ и строительства № 203 НКВД (Архангельская область), с 1939 г. заместитель начальника Управления Яргинского ИТЛ и строительства № 203 НКВД. В 1939–1940 гг. начальник 7 района строительства № 203 и Ягринского ИТЛ НКВД, затем заместитель начальника Управления Ягринского ИТЛ и строительства № 203 и НКВД. С 1942 г. заместитель начальника Управления Богославского ИТЛ НКВД (Свердловская область), заместитель начальника комбината «Москвуголь» НКВД, с 1946 г. директор санатория МВД им. С.Орджоникидзе (г. Кисловодск). В 1947–1949 гг. помощник директора Всесоюзного научно-исследовательского института, затем заместитель начальника ОЛП № 5 Строительства № 560 и ИТЛ МВД (г. Москва), в дальнейшем на пенсии. Старший лейтенант ГБ (1936 г.), капитан ГБ (1942 г.), подполковник ГБ (1944 г.). Орден Красного Знамени (1944 г.), знак «Почетный работник ВЧК-ГПУ» (V).

О

Озерянский Аркадий Яковлевич (1901–?). Родился в г. Киеве. Образование среднее. Член КП. В 1919–1920 гг. на службе в РККА, в дальнейшем на службе в органах ГБ. С 1930 г. сотрудник Киевского оперсектора ГПУ, в дальнейшем на разных должностях в аппарате ГПУ-НКВД УССР. С 1935 г. особоуполномоченный УНКВД по Одесской области, с октября 1937 г. врид. начальника ОК УНКВД по Николаевской области, с января 1938 г. состоял в распоряжении УНКВД по Николаевской области. В марте 1938 г. откомандирован в распоряжение НКВД СССР, в дальнейшем (до июля 1939 г.) врид. начальника 3 (КРО) отдела УГБ УНКВД по Вологодской области. В июле 1939 г. был уволен из НКВД в запас. В дальнейшем на хозяйственной работе: (на 1939 г.) мастер шахтового участка завода им. Октябрьской революции (г. Одесса). О дальнейшей судьбе информация отсутствует. Лейтенант ГБ (1936 г.).

Оксень Мендель Айзикович (1903–1981). Уроженец мест. Романов Новоградволынского уезда Волынской губернии. Член КП. В РККА в 1920–1923 гг., в органах ГБ с 1927 г. До июня 1937 г. врид. начальника ОО ГУГБ НКВД 6 танковой бригады им. С. М. Кирова, затем начальник ОО ГУГБ НКВД 6 танковой бригады им. С. М. Кирова (Ленинградский ВО), в дальнейшем (с 1939 г.) начальник 5 отделения ОО НКВД Ленинградского ВО. В декабре 1939 — феврале 1940 гг. начальник ОО НКВД 13 армии (Северо-Западный фронт), в дальнейшем заместитель начальника ОО НКВД 15 армии (Южная группа войск Северо-Западного фронта, Архангельский ВО и Дальневосточный фронт). С июля 1941 г. начальник ОО НКВД 8 механизированного корпуса, с октября 1941 г. начальник ОО 10 армии, с 1942 г. заместитель начальника ОО НКВД-УКР «Смерш» Калининского фронта. В 1943–1945 гг. заместитель начальника ОО УКР «Смерш» 1 Прибалтийского фронта, в дальнейшем на руководящих должностях в системе ГУКР «Смерш» НКО-УКР МГБ СССР. С 1952 г. заместитель начальника УКР МГБ Приморского ВО (г. Ворошилов (Уссурийск)), в 1952 г. уволен из МГБ по сокращению штатов. Младший лейтенант ГБ (1936 г.), батальонный комиссар (1941 г.), старший лейтенант ГБ (1941 г.), капитан ГБ, полковник. 2 ордена Красного Знамени (1940 г., 1942 г.).

Окунев (Окунь) Михаил (Моисей) Борисович (1897–1940). Родился в селе Мало-Михайловка (Веселая) Александровского уезда Екатеринославской губернии. Из семьи торговца. Окончил 8 классов гимназии в г. Харькове и ВПШ ОГПУ СССР (1927 г.). Член КП с ноября

1920 г. (ранее в июне — августе 1917 г. состоял в РСДРП (интернационалистов)). С 1935 г. начальник 46 Ашхабадского погранотряда НКВД, с августа 1937 г. помощник наркома внутренних дел Киргизской ССР, в дальнейшем заместитель наркома внутренних дел Киргизской ССР. В марте 1939 г. арестован «за грубейшие нарушения социалистической законности» и 15 апреля 1940 г. ВК ВС СССР по ст. 193-17б УК РСФСР приговорен к ВМН. Расстрелян. Не реабилитирован. Полковник (1936 г.). Знак «Почетный работник ВЧК-ГПУ» (1936 г.).

Ольшанский Семен Абрамович (1900–09.1937). Родился в г. Кременчуге Полтавской губернии в семье кустаря. Окончил 2 классную еврейскую трудовую школу. Член КП с 1929 г. В 1913–1915 гг. мальчик и помощник электрика в электротехнической конторе инженера Родкина, электромонтер на проволочном заводе инженера Родкина, затем электрик-обмотчик электротехнической фирмы Голянда (г. Кременчуг). С 1917 г. безработный, проживал в Киеве, с 1918 г. на службе в РККА. В органах ГБ с июня 1919 г.[1], с 1923 г. инспектор Киевского горотдела-губотдела УР. В 1925–1926 гг. начальник отделения фельдсвязи Кременчугского окротдела ГПУ, затем секретарь Кременчугского окротдела ГПУ. С февраля 1926 г. помощник уполномоченного УЧОСО Кременчугского окротдела ГПУ, с сентября 1926 г. начальник отделения фельдсвязи Артемовского-Луганского окротдела ГПУ, с декабря 1930 г. начальник отделения фельдсвязи Сталинского опер-сектора ГПУ. В 1931–1934 гг. начальник Отдела фельдсвязи ГПУ УССР, одновременно с февраля 1934 г. помощник управляющего делами ГПУ УССР. В июле 1934 — июле 1936 гг. начальник отдела связи АХУ НКВД УССР, затем начальник отдела связи УНКВД по Харьковской области. С июля 1936 г. начальник Оперода — 2 отдела УГБ УНКВД по Харьковской области. 4 августа 1937 г. арестован и 7 сентября 1937 г. выездной сессией ВК ВС СССР в Киеве приговорен к ВМН[2]. Расстрелян. Реаби-

1. По материалам спецпроверки: С. А. Ольшанский обвинялся в преступном использовании казенных бланков. На основании постановления Киевского губотдела ГПУ от 4 сентября 1922 г. был навсегда лишен права работать в ГПУ. Однако Ольшанский сумел устроиться на работу начальником продуктовой кладовой Киевского губотдела ГПУ, откуда был уволен 25 ноября 1922 г. за недостачу продуктов. В дальнейшем, работая помощником инспектора горрозыска, обвинялся по ст. 105, 114 и 118 УК УССР // ОГА СБУ, Харьков. Д. 957771. Л. 9.

2. С. А. Ольшанский обвинялся в «...участии в антисоветском заговоре в НКВД УССР и в расхищении крупных денежных средств» //ОГА СБУ, Харьков. Д. 957771. Л. 75. Родственникам было сообщено, что смерть Ольшанского наступила 7 декабря 1941 г. в местах заключения в результате уремии почек // ОГА СБУ, Харьков. Д. 957771. Л. 9.

литирован ВТ Киевского ВО 19 ноября 1957 г. Старший лейтенант ГБ (1936 г.). Знак «Почетный работник ВЧК-ГПУ» (1936 г.).

Орелович Семён (Соломон) Лазаревич (1902–07.09.1937). Родился в г. Гродно в семье владельца бакалейного магазина (по другим данным — бакалейной лавки). Учился в еврейской начальной школе в г. Гродно, окончил 5 классов гимназии в г. Валуйки. Член КП с апреля 1921 г. В 1914 г. семья Ореловича выслана из Гродно в г. Валуйки Воронежской губернии, в дальнейшем вернулась на прежнее место жительства. В 1919–1920 гг. на подпольной работе в г. Гродно (организатор ячейки КСМ), затем секретарь Гродненского горкома (по другим данным — губкома) КСМ. В 1920–1921 гг. на службе в РККА, с апреля 1921 г. на работе в органах ГБ: секретарь подотдела ВУЧК, сводчик СОЧ и начальник информационного отделения ВУЧК-ГПУ УССР. С 1922 г. секретарь ЭКО ГПУ УССР, с 1923 г. старший уполномоченный Отдела политконтроля ГПУ УССР. В ноябре 1924 г. уволен из ГПУ УССР по болезни. В дальнейшем работал в системе кинопроизводства: директор Ялтинской кинофабрики (1924–1927 гг.), в 1927–1928 гг. директор производственной части Всеукраинского фотокиноуправления, затем директор Одесской кинофабрики. С 1930 г. директор Киевской кинофабрики, с 1931 г. директор Московской объединенной фабрики «Союзкино». В августе 1933 г. возвращен на работу в органы ГБ: заместитель начальника отдела резервов ГПУ УССР, с июля 1934 г. заместитель начальника отдела резервов НКВД УССР. В январе 1935 — августе 1936 гг. заместитель начальника Управления мест заключения НКВД УССР, затем директор Киевской кинофабрики «Украинфильм». 17 июля 1937 г. арестован и 7 сентября 1937 г. в «особом порядке» приговорен к ВМН. Расстрелян. Реабилитирован 6 октября 1956 г.

Орентлихерман Генрих Моисеевич (1898–1975). Родился в селе Загинцы Летичевского уезда Подольской губернии в семье приказчика. Окончил церковно-приходскую школу в селе Загинцы (1913 г.). Член КП с 1927 г. С 1917 г. грузчик пива на пивоваренном заводе Дивишека «Бавария» (г. Одесса), с января 1919 г. боец отряда М. И. Кангуна в г. Одессе, председатель ревкома в мест. Михалполь и боец отряда Оралова в Летичевском уезде Подольской губернии, с мая 1920 г. заведующий конторой «Райкожа» в селе Деражня Летичевского уезда Подольской губернии. В органах ГБ в ноябре 1920 — марте 1921 г. (уволен по болезни), затем на советско-хозяйственной работе. В декабре 1926 — январе 1928 гг. народный судья в селе Деражня Проскуровского округа (УССР), затем заведующий судебной камерой Проскуровского окружного суда, старший следователь Проскуровской окрпрокуратуры. С октября 1929 г. председатель Меджибожского райисполкома (Проскуровский округ УССР), с августа 1930 г. заместитель председателя Ново-

Ушицкого райисполкома (УССР). В январе 1931 г. возвращен на работу в органы ГБ: уполномоченный Ново-Ушицкого РО ГПУ, с ноября 1931 г. уполномоченный ОО Деражнянского РО ГПУ (УССР). В декабре 1932 — марте 1934 гг. начальник Махновского РО ГПУ, затем начальник Чечельницкого РО ГПУ-НКВД (Винницкая область). С августа 1934 г. начальник кооперативного отдела УНКВД по Винницкой области, с марта 1936 г. заместитель начальника Ошосдора УНКВД по Винницкой области. В марте 1937 — марте 1938 гг. помощник начальника и врид. начальника ОО ГУГБ НКВД 15 Сивашской стрелковой дивизии (г. Николаев). В мае 1938 г. откомандирован в распоряжение НКВД УССР, с июня 1938 г. начальник финотдела Ушостройлага НКВД (г. Хабаровск), с марта 1939 г. заместитель начальника Управления Шосдорлага НКВД. В мае 1940 — сентябре 1941 гг. начальник Управления Ново-Тамбовского ИТЛ НКВД (Хабаровский край), затем начальник Управления Нижне-Амурского ИТЛ НКВД, с сентября 1942 г начальник УИТЛК УНКВД-УМВД и одновременно (с 1948 г.) заместитель начальника УМВД по Хабаровской области. В июле — сентябре 1950 г. заместитель начальника (по общим вопросам) Управления ИТЛ и строительства Куйбышевской ГЭС МВД СССР, затем заместитель начальника (по лагерю) Управления Баженовского ИТЛ МВД (Свердловская область). В мае 1952 — августе 1953 гг. заместитель начальника УИТЛК УМВД по Саратовской области, затем начальник отдела Управления Каргопольского ИТЛ МЮ СССР, начальник лагерного отделения Управления Кизеловского ИТЛ МЮ-МВД СССР. В апреле 1955 г. уволен из МВД по возрасту. В августе 1955 г. возвращен на работу в МВД: начальник лагерного отделения и заместитель начальника отдела Управления Северо-Кузбасского ИТЛ МВД. В декабре 1957 г. уволен из МВД в запас по возрасту. Кандидат на спецзвание (на 1938 г.), старший лейтенант ГБ (на 1942 г.), майор ГБ (1943 г.), подполковник (1944 г.). Орден Трудового Красного Знамени (1942 г.), орден Красного Знамени (1951 г.), 2 ордена Красной Звезды (1944 г., 1948 г.), орден Отечественной войны 1 степени (1945 г.).

Орлов Александр Михайлович (Фельдбин Лейба Лазаревич)[3] (1895–25.03.1973). Родился в г. Бобруйске Минской губернии в семье мелкого служащего (приказчика) по лесному делу (по другим данным — лесоторговца). Окончил гимназию в г. Москве (1916 г.), в 1916–1917 гг. учился на юридическом факультете Московского университета и окончил ускоренный курс 2 Московской школы прапорщиков (1917 г.). Член КП с мая 1920 г. (в 1917 г. состоял в партии РСДРП

3. В списках личного состава Верховного Ревтрибунала при ВЦИК Верховного Суда СССР и ОГПУ-ГУГБ НКВД СССР А. М. Орлов проходил как Никольский Лев Лазаревич.

(интернационалистов)). Двоюродный брат **З. Б. Кацнельсона**. С августа 1919 г. в органах ГБ, затем с июня 1921 г. на работе в Верховном Ревтрибунале при ВЦИК-Верховном Суде СССР (следователь Кассационного отдела). С июня 1924 г. вновь на работе в органах ГБ: начальник 6 отделения ЭКУ ОГПУ СССР, с 1925 г. начальник 7 отделения ЭКУ и помощник начальника ЭКУ ОГПУ СССР, с августа 1925 г. начальник ЧПО ОГПУ Сухумского гарнизона. С августа 1926 г. на работе в ИНО ОГПУ: легальный резидент ИНО ОГПУ в Париже (работал под «крышей» сотрудника торгпредства и атташе полпредства СССР во Франции), с 1927 г. сотрудник и легальный резидент ИНО ОГПУ в Германии (работал «под крышей» торгового советника полпредства СССР в Берлине). С 1931 г. начальник 7 отделения ИНО ОГПУ СССР, с 1933 г. в длительной зарубежной командировке во Франции. В июле 1934 — октябре 1935 гг. нелегальный резидент ИНО ОГПУ-ГУГБ НКВД СССР в Великобритании, затем состоял в резерве назначения ОК НКВД СССР, с марта 1936 г. заместитель начальника ТО ГУГБ НКВД СССР. В сентябре 1936 — июле 1938 гг. легальный резидент ИНО — 7 отдела ГУГБ НКВД в Испании, одновременно главный советник от НКВД СССР по вопросам внутренней безопасности и контрразведки при республиканском правительстве Испании (официально числился в должности атташе полпредства СССР в Мадриде). В июле 1938 г. был вызван «для совещания» на борт советского судна «Свирь», стоявшего в порту г. Антверпена. Опасаясь ареста, 12 июля 1938 г. бежал через Францию, вначале в Канаду, оттуда в США[4]. Проживал под именем Игоря Константиновича

4. После бегства Орлов составил заявление на имя наркома внутренних дел СССР Ежова и направил его в Москву: «Я хочу объяснить Вам [Ежову] в этом письме, как могло случиться, чтобы я, — после 19 лет безупречной службы Партии и Советской власти, после тяжелых лет подполья, после моей активнейшей и полной самопожертвования борьбы последних 2-х лет в условиях ожесточенной войны <...> — ушел от Вас. Вся моя безупречная жизнь, полная служениям интересам пролетариата и Сов. Власти, прошла перед глазами партии и коллектива работников н[ашего]/наркомата. <...>

Я перед собой ставил вопрос: имею ли я право, как партиец, даже перед угрозой неминуемой смерти отказаться от поездки домой. Товарищи, работавшие со мной, хорошо знают, что я неоднократно рисковал жизнью, когда это требовалось для дела, для партии. <...> Никогда партия не требовала от своих членов бессмысленной смерти, к тому же еще в угоду преступным карьеристам. Но даже не это, не угроза беззаконной и несправедливой расправы остановила меня от поездки на пароход... Сознание, что после расстрела меня, ссылки или расстрела моей жены, моя 14-летняя больная девочка окажется на улице, преследуемая детьми и взрослыми как дочь „врага народа“, как дочь отца, которым она гордилась, как честным коммунистом и борцом, — выше моих сил.

Берга в г. г. Нью-Йорке, Филадельфии, в 1962–1973 гг. в г. Энн-Арбор (штат Мичиган) и в г. Кливленде (штат Огайо). Работал в авиационной промышленности, преподавал курс советского государственного права на юридическом факультете Мичиганского университета. Автор книг «История сталинских преступлений» (1953 г.) и «Пособие по контрразведке и ведению партизанской войны» (1962 г.). На допросах в ФБР и в других западных спецслужбах, сообщив достаточно много сведений о работе органов госбезопасности СССР в Европе и внутри страны, тем не менее, не выдал известную ему лично заграничную агентуру советской внешней разведки. Умер в больнице Сент-Винсент г. Кливленда (штат Огайо, США). Майор ГБ (1935 г.). Орден Ленина (1937 г.), орден Красного Знамени (1937 г.), знак «Почетный работник ВЧК-ГПУ» (1930 г.).

Орлов Даниил Владимирович (Подольский Давид Вульфович) (1902–09.1938). Уроженец г. Кременчуга Полтавской губернии. Из семьи механика торговой фирмы «Зингер и К», в дальнейшем заведующего городским агентством по продаже швейных машинок «Зингер».

Я не трус. Я бы принял и ошибочный, несправедливый приговор, сделав последний, даже никому не нужный, жертвенный шаг для партии, но умереть с сознанием того, что больной обречен на такие жуткие муки и терпения — выше моих сил. <...> Я хочу, чтобы Вы по-человечески поняли всю глубину переживаемой мною трагедии преданного партийца, лишенного партии, и честного гражданина, лишенного своей родины. Моя цель — довести своего ребенка до совершеннолетия. Помните всегда, что я не изменник партии и своей стране. Никто и ничто не заставит меня никогда изменить делу пролетариата и Сов. Власти. Я не хотел уйти из н/страны, как не хочет рыба уйти из воды. Но преступные деяния преступных людей выбросили меня, как рыбу на лед... По опыту других дел знаю, что Ваш аппарат бросил все свои силы на мое физическое уничтожение. Остановите своих людей. Достаточно, что они ввергли меня в глубочайшее несчастье, лишив меня завоеванного моей долголетней самоотверженной работой права жить и бороться в рядах партии, лишив меня родины и права жить и дышать одним воздухом совместно с советским народом.

Если Вы меня оставите в покое, я никогда не стану на путь вредный партии и Сов. Союзу. Я не совершал и не совершил ничего против партии и н/страны.

Я даю торжественную клятву: до конца моих дней не проронить ни единого слова, могущего повредить партии, воспитавшей меня, и стране взрастившей меня».

По заявлению С. М. Шпигельглаза, Ежов после получения этого письма дал указание не трогать Никольского // *Царев О., Костелло Д.* Роковые иллюзии. Из архивов КГБ: дело Орлова, сталинского мастера шпионажа. — М.: «Московские отношения», 1995. — С. 353–356, 359.



Орлов Д. В.

Самоучка[5]. Член КП с мая 1919 г. С января 1918 по май 1922 гг. на службе в Красной Гвардии и в РККА. В органах ГБ с мая 1922 г. С июля 1926 г. уполномоченный ЭКО Днепропетровского окротдела ГПУ, с января 1928 г. старший уполномоченный ЭКО Днепропетровского окротдела ГПУ. В апреле 1929 — сентябре 1930 гг. начальник ЭКО Луганского окротдела ГПУ, затем старший уполномоченный 1 отдела ЭКУ ГПУ УССР. С декабря 1930 г. старший уполномоченный ЭКО Донецкого оперсектора ГПУ. В мае 1931 — феврале 1932 гг. помощник начальника ЭКО Донецкого оперсектора ГПУ, затем начальник ЭКО Винницкого облотдела ГПУ. С декабря 1932 г. начальник 2 отделения ЭКУ ГПУ УССР, с марта 1933 г. начальник ЭКО Одесского облотдела ГПУ. В июле — ноябре 1934 г. начальник ЭКО УГБ УНКВД по Одесской области, затем начальник ЭКО УГБ УНКВД по Донецкой области[6]. С января 1937 г. начальник КРО — 3 отдела УГБ УНКВД по Донецкой области. Арестован 17 марта 1938 г. и 22 сентября 1938 г. ВК ВС СССР приговорен к ВМН[7]. Расстрелян. Реабилитирован 11 марта 1992 г. прокурато-

5. В автобиографии Д. В. Орлов указал, что «...образование не имею, ни в каких училищах не учился, в течение года занимался с учителем на дому...» // ОГА СБУ, Донецк. Д. 828-2 ф. Л. 9.

6. Из служебной аттестации (21 мая 1935 г.) на Д. В. Орлова (Подольского): «...Тов. ОРЛОВ хорошо знает агентурную и особенно следственную работу. За время его пребывания в Донбассе проявил себя, как способный руководитель, умеющий крепко мобилизовать аппарат на выполнение поставленных перед ним задач. В перестройке агентурно-оперативной работы тов. ОРЛОВ добился результатов, главным образом в части очистки сети от двойников, дезинформаторов и т. п. элементов, а также в правильном направлении оставшейся сети на глубокую агентурную работу.... Тов. ОРЛОВ принимает непосредственное участие как в агентурных, так и следственных делах, показывая аппарату образцы оперативной работы. ...Как положительный момент необходимо отметить также и то, что при активном участии ОРЛОВА — ЭКО Донбасса проведена большая работа по улучшению охраны предприятий и очистки их от к.р. кулацкого элемента» // ОГА СБУ, Донецк. Д. 828-2ф. Л. 37–38.

7. На допросе 14 мая 1938 г. Д. В. Орлов показал «... В 1934 г., приехав в Сталино, я там застал уже крепкую троцкистскую группу, в которую входили ЗАГОРСКИЙ, ГЕРЗОН, ЛЕОПОЛЬД, а возглавлял её ИВАНОВ — начальник управления. Об этом я узнал от ЗАГОРСКОГО и ГЕРЗОНА...». Помимо этого в материалах уголовного дела Орлова имеются пространные записи о том, что «...троцкистская группа в УНКВД в составе ИВАНОВА, ОРЛОВА, ЗАГОРСКОГО, ГЕРЗО-

рой Донецкой области. Капитан ГБ (1936 г.). Орден Красной Звезды (1937 г.), знак «Почетный работник ВЧК-ГПУ» (1932 г.). В органах ГБ работали родные братья — **Подольский Исай Владимирович (Вульфович)**. Член КП. На 1935 г. начальник АХО УНКВД по Харьковской области; **Подольский-Искра Матвей Владимирович** — *(см. биосправку)*, а также родная сестра **Подольская (в девичестве) Мария Владимировна**. На 1935 г. кассир закрытого кооператива Криворожского ГО НКВД.

Орловский (Орловский-Гороховский)[8] **Федор Сергеевич (Израилевич, Срулевич)** (1904–?). Родился в г. Херсоне. Из семьи ремесленника-прачечника, с 1912 г. — владельца прачечной. В 1908–1912 гг. учился в Пушкинской народной школе в г. Херсоне, в 1919 г. — на вечерних общеобразовательных курсах, в 1932 г. окончил ВПШ ОГПУ СССР. Член КП с июля 1928 г. В 1916–1920 гг. ученик в переплетной мастерской в г. Херсоне, батрак в с. Явкино Херсонского уезда Херсонской губернии, затем курсант на 51-х Харьковских комкурсах РККА. С 1922 г. на службе в РККА, с 1922 г. на работе в органах ГБ. С 1924 г. дежурный комендант УЧОСО Киевского губотдела ГПУ, старший уполномоченный ОО ОГПУ 90 пехотного полка (г. Запорожье), с 1926 г. старший уполномоченный ОО ОГПУ 80 артполка (г. Луганск). В 1927–1929 гг. помощник уполномоченного и врид. уполномоченного ОО ОГПУ 239 пехотного полка (г. Славянск), затем уполномоченный военной группы Зиновьевского окротдела ГПУ, уполномоченный ОО ОГПУ 15 стрелковой дивизии (г. Одесса). С 1930 г. на учебе в ВПШ ОГПУ СССР, с 1932 г. уполномоченный ОО ГПУ УССР, с 1933 г. заместитель начальника политотдела (по работе с ОГПУ/НКВД) Каменно-Мостовской МТС (Первомайский район, Одесской области). В 1935–1936 гг. начальник Карл-Либкнехтского РО НКВД, оперуполномоченный ОО УГБ УНКВД

НА и других лиц ставила своей целью сохранение троцкистского подполья и к-р организации правых. Для этого удар наносился по одиночкам, и граждане арестовывались „по второстепенным и незначительным делам". Как видно из показаний ОРЛОВА, количество таких арестованных по отдельным категориям („кулаки", „немцы", „греки", „украинцы" и др.) исчислялось сотнями. В отчетах всячески манипулировали с цифрами, показывающими количество репрессированных граждан. Они по желанию руководства УНКВД либо увеличивались, либо уменьшались...». Как указывалось в обзорной справке по архивному уголовному Д. В. Орлова «...вопросы фальсификации следственных дел, производства незаконных арестов и нарушения законности в следственной работе в ходе предварительного следствия по делу ОРЛОВА не исследовалось». На предварительном следствии и в судебном заседании Орлов (Подольский) виновным себя признал // ОГА СБУ, Киев. Д. 701117-ФП. Т. 3. Л 67–68.

8. Настоящая фамилия — Гороховский.

по Одесской области, затем начальник 5 отделения ОО УГБ УНКВД по Одесской области[9]. В 1937–1938 гг. начальник 5 отделения 3 (КРО) отдела УГБ УНКВД по Одесской области. 21 апреля 1939 г. уволен из органов НКВД как арестованный. Во время следствия заболел нервным расстройством. В 1941 г. направлен на принудительное лечение в изолированное медицинское учреждение. Лейтенант ГБ (1936 г.). Знак «Почетный работник ВЧК-ГПУ» (1938 г.).

Осинин[10]-Винницкий Григорий Маркович (1899–27.01.1940). Уроженец г. Одессы (по другим данным — села Большая Акоржа Одесского уезда Херсонской губернии). Из семьи приказчика (по другим данным — из семьи портного). Сдал экстерном экзамен за 4 класса высшего начального училища (1913 г.). Член КП с июня 1920 г. В 1913–1917 гг. рассыльный отделения Сибирского банка в г. Одессе, затем чернорабочий и табельщик комитета Союза городов в г. Одессе. С 1918 г. учетчик Слободского трамвайного депо в г. Одессе, в дальнейшем проживал в г. Одессе и находился на иждивении у родителей. В органах ГБ с апреля 1919 г. В апреле 1924 — июле 1926 гг. комендант погранучастка 22 Волочисского погранотряда ОГПУ, затем помощник начальника (по СОЧ) 22 Волочисского погранотряда ОГПУ. С июля 1928 г. начальник СОЧ Бердичевского окротдела ГПУ, с июля 1929 г. начальник УЧОСО, начальник СО Киевского окротдела ГПУ. С сентября 1930 г. начальник СО-СПО Полтавского оперсектора ГПУ, с февраля 1932 г. начальник СПО Винницкого облотдела ГПУ. В 1933 — июле 1934 гг. начальник СПО Харьковского облотдела ГПУ, затем начальник СПО УГБ УНКВД по Харьковской области. С августа 1934 г. начальник СПО УГБ УНКВД по Днепропетровской области, с апреля 1935 г. начальник СПО УГБ УНКВД по Одесской области. В октябре — декабре 1936 г. начальник СПО УГБ УНКВД по АЧК, затем начальник 4 (СПО) отдела УГБ УНКВД по АЧК, одновременно (по совместительству с июля 1937 г.) помощник начальника УНКВД по АЧК. С августа 1937 г. состоял в распоряжении УНКВД по ДВК, с октября 1937 г. начальник ОО ГУГБ НКВД ОКДВА и

9. Из показаний сотрудника 3 (КРО) отдела УГБ УНКВД по Одесской области М. И. Максимова-Гольдмана: «Система допросов была такова. Каждому милицейскому работнику выделялось две-три камеры, в каждую из них ставился один арестованный, который стоял до тех пор (даже 10–15 дней) пока не изъявлял согласия давать показания... Эта система была введена Орловским, руководящим следственной группой в ЦАДе (*Центральном арестантском доме. — М. Т., В. З.*) свыше года и „раскрывшим“ такими методами ряд „громких дел“» // Одесский мартиролог: Т. 3. — Одесса: ОКФА, 2005. — С. 681.

10. Фамилию Осинин взял во время службы в красногвардейском отряде Союза служащих Одессы // *Буйяков А. М.* Ведомственные награды ОГПУ-НКВД. — Владивосток: Русский Остров, 2008. — С. 396.

5 (ОО) отдела УГБ УНКВД по ДВК, и одновременно заместитель начальника УНКВД по ДВК. В июне 1938 г. освобожден от занимаемой должности. Арестован 2 (по другим данным — 14) июля 1938 г. и 26 января 1940 г. ВК ВС СССР по ст. ст. 58-1а, 58-8 и 58-11 УК РСФСР приговорен к ВМН. Расстрелян. Определением ВК ВС РФ от 28 марта 2013 г. в реабилитации отказано, обвинения в преступлениях по ст. ст. 58-1а, 58-8 и 58-11 УК РСФСР были переквалифицированы на ст. 193-17б УК РСФСР, с оставлением решения о ВМН в силе[11], одновременно признан не подлежащим реабилитации. Капитан ГБ (1935 г.), майор ГБ (1937 г.). Орден Ленина (1937 г.), знак «Почетный работник ВЧК-ГПУ» (1932 г.). Жена — **Винницкая (Бремер) Евгения Адольфовна** (1904/1905–09.1942). Немка. Работала в Киевском окротделе ГПУ. В 1938–1939 гг. содержалась под арестом в Лукьяновской тюрьме НКВД в г. Киеве, была освобождена «из-за отсутствия доказательства вины». С 1939 г. секретный сотрудник НКВД УССР, с сентября 1941 г. в составе диверсионно-разведывательной группы НКВД УССР И. Д. Кудри, оставшейся в Киеве после отступления советских войск. Сумела завести связи среди офицеров немецкой военной железнодорожной службы и собирала сведения о военных перевозках, графике поездов, военных грузах и спецэше-

11. ВК ВС СССР Осинин-Винницкий был признан виновным в том, что с 1936 г. состоял в антисоветской террористической заговорщической организации, действовавшей в органах НКВД, проводил вражескую деятельность по сохранению кадров контрреволюционных, правотроцкистских, кулацких и казачьих формирований, участвовал в фальсификации уголовных дел в отношении честных граждан, а также с 1937 г. принадлежал к агентуре германской разведки, которой в разное время передал ряд совершенно секретных материалов государственной важности.

28 марта 2013 г. ВК ВС РФ было вынесено определение об отказе в реабилитации Осинина-Винницкого. При проверке обвинения его в причастности к агентуре немецкой или иной иностранной разведывательной службы, а также в принадлежности к антисоветской заговорщической организации в органах НКВД отпали. Вместе с тем в результате расследования нашло свое подтверждение «...участие Осинина-Винницкого в 1938 г. в проведении на территории ДВК и в ОКДВА массовых необоснованных репрессий в отношении граждан и военнослужащих». Так, в период с 1 мая 1937 по 1 августа 1938 гг. при непосредственном руководстве Осинина-Винницкого было необоснованно арестовано свыше 3 тыс. военнослужащих ОКДВА. Определением ВК ВС РФ от 28 марта 2013 г. преступные действия Осинина-Винницкого были переквалифицированы со соответствующих ст. ст. 58-1а, 58-8 и 58-11 УК РСФСР на ст. 193-17б УК РСФСР («злоупотребление властью, превышение власти при особо отягчающих обстоятельствах»), в остальном приговор был оставлен без изменения / *Шаболтанов И.* Реабилитации не подлежат // Красная Звезда. — 2013. — 2 апреля.

лонах, одновременно вместе с другой участницей группы Р.Окипной организовала вывод из лагеря военнопленных 19 советских офицеров. 5 июля 1942 г. арестована немецкой контрразведкой, в сентябре (по другим данным — в ноябре) 1942 г. была расстреляна вместе с другими участниками подпольной группы в Бабьем Яру (г. Киев).

Островский Иосиф Маркович (1895–21.06.1937). Родился в г. Звенигородка Киевской губернии в семье мелкого торговца. Окончил начальную школу в г. Звенигородка (г. 1907 г.). Член КП с августа 1918 г. (в ноябре 1917 — августе 1918 гг. состоял в партии левых эсеров). В органах ГБ с октября 1919 г. С июня 1925 г. начальник СОЧ и заместитель полпреда ОГПУ по Уралу, в декабре 1925 г. освобожден от занимаемой должности, с января 1926 г. управляющий Московской таможней. В июле — сентябре 1929 гг. состоял в резерве назначения АО АОУ ОГПУ СССР, затем начальник организационного отдела АОУ ОГПУ СССР, одновременно в январе 1930 — июле 1931 гг. помощник начальника АОУ ОГПУ СССР и (в марте 1930 — августе 1931 гг.) начальник ХОЗО АОУ ОГПУ СССР. С июля 1931 г. заместитель начальника АОУ ОГПУ СССР, с августа 1931 г. заместитель управляющего делами ОГПУ СССР. В феврале 1933 — июле 1934 гг. управляющий делами ОГПУ СССР, затем начальник АХУ НКВД СССР. С октября 1936 г. начальник УШОСДОРа НКВД УССР. 29 марта 1937 г. арестован и 20 июня 1937 г. Комиссией НКВД СССР, Прокурора СССР и председателя ВК ВС СССР приговорен к ВМН. Расстрелян. Реабилитирован 9 сентября 1957 г. ВТ Московского ВО. Старший майор ГБ (1935 г.). Орден Красного Знамени (1928 г.), 2 знака «Почетный работник» (1923 г., 1932 г.).

Очаковский (Датиев) Юлиан Яковлевич (1900–10.03.1939). Уроженец г. Пятигорска Ставропольской губернии. Образование среднее. Член КП с 1919 г. В РККА с 1919 г.: комиссар бронепоезда. В органах ГБ с 1919 г. Работал в качестве сотрудника резидентур ОГПУ-ГУГБ НКВД в Афганистане, Харбине (Китай), Иране и Норвегии. До июля 1937 г. сотрудник 7 отдела ГУГБ НКВД СССР, в дальнейшем помощник начальника 1 отделения 7 (ИНО) отдела ГУГБ НКВД СССР. С июня 1938 г. помощник начальника отделения 5 отдела 1 Управления НКВД СССР. Арестован 17 сентября 1938 г. и 10 марта 1939 г. ВК ВС СССР приговорен к ВМН. Расстрелян в тот же день. Реабилитирован ВК ВС СССР 27 марта 1958 г. Старший лейтенант ГБ (1936 г.).

П

Павлов[1] **Семен Никифорович (Гершенгорен Соломон Мордокович)** (1889–05.1953). Родился в мест. Макаров Киевского уезда Киевской губернии. Из семьи мелкого торговца[2]. Окончил военно-пограничные курсы ГПУ УССР в г. Харькове (1924 г.), ВПШ ОГПУ (1930 г.) и 3 курса Академии моторизации и механизации РККА им. И. В. Сталина (1935 г.). Член КП с 1924 г. (в 1921 г. состоял кандидатом в члены КП, в 1922 г. выбыл механически). В органах ГБ с декабря 1919 г. В марте 1932 — феврале 1933 гг. инспектор Оперативного отдела ГУПО и войск ОГПУ СССР, затем на учебе в Академии моторизации и механизации РККА им. И. В. Сталина. С февраля 1935 г. инспектор Оперативного отдела ГУПВО НКВД СССР, с августа 1936 г. начальник отделения ОО — 5 отдела УГБ УНКВД по Калининской области. В сентябре 1937–апреле 1938 гг. помощник начальника 5 отделения 5 отдела ГУГБ НКВД СССР, затем начальник 5 отдела УГБ УНКВД по Тульской области. С мая 1939 г. начальник Ошского окрсектора НКВД, с октября 1939 г. заместитель наркома внутренних дел Киргизской ССР, одновременно в ноябре — декабре 1939 гг. начальник УНКВД по Фрунзенской области. В феврале — июле 1941 г. нарком внутренних дел Киргизской ССР, затем возглавил объединенный с НКГБ наркомат внутренних дел Киргизской ССР. С мая 1943 г. нарком госбезопасности Киргизской ССР, с апреля 1945 г. начальник УНКГБ-УМГБ по Ярославской области[3].

---

1. В материалах архивного личного дела С. Н. Павлова указано, что он «...в 1920 году, ...работая уполномоченным по борьбе с бандитизмом в г. Чернобыле по распоряжению председателя уездного политбюро тов. Сосова из-за оперативных соображений изменил фамилию Гершенгорен на Павлов» // ОРАФ УФСБ по Волгоградской области. Архивное личное дело № 4841 на Павлова С. Н.

2. По другим данным С. Н. Павлов происходил из семьи торговца-лесопромышленника. Его отец М. А. Гершенгорен «...в период гражданской войны занимался спекуляцией и скупкой валюты... В 1935 году обращался в Дальневосточное информационное бюро (г. Харбин) с просьбой разыскать сестру Фуксман, проживающую в Америке, для того чтобы получить от неё материальную помощь, указывая, что проживает в Советском Союзе и умирает с голоду» // ОРАФ УФСБ по Волгоградской области. Архивное личное дело № 4841 на Павлова С. Н.

3. С. Н. Павлов был освобожден от занимаемой должности «за использование служебного положения в личных целях..., как скомпрометировавший

В апреле 1947–октябре 1948 гг. заместитель начальника УМГБ по Сталинградской области. В октябре 1948 г. уволен из МГБ «...по состоянию здоровья с правом ношения военной формы одежды со знаками отличия на погонах — генерал-майора в запасе». В мае 1953 г. снят с пенсионного учета МВД «в связи со смертью». Капитан (1936 г.), капитан ГБ (1939 г.), майор ГБ (1940 г.), комиссар ГБ (1943 г.), генерал-майор (1945 г.). Орден «Знак Почета» (1940 г.), орден Красной Звезды (1943 г.), орден Красного Знамени (1944 г.), орден Ленина (1945 г.), медаль «За трудовую доблесть», медаль «XX лет РККА», знак «Заслуженный работник НКВД» (1940 г.).

Павловский Борис Семенович (1903–1967). Родился в г. Елисаветграде Херсонской губернии. Из семьи мельника. В 1936–1937 гг. учился в Высшей школе парторганизаторов при ЦК ВКП(б). Член КП с декабря 1920 г. С 1919 г. на службе в РККА, с 1922 г. на партийной работе в Елисаветградском уезде Херсонской губернии — Елисаветградском округе (УССР). В 1924–1933 гг. на профсоюзной, хозяйственной и советской работе в г. г. Елисаветграде, Одессе, Саратове и Сталинграде, затем 1 секретарь Кумылженского райкома ВКП(б) (Сталинградская область). В органах ГБ с июля 1937 г.: стажер 5 (ОО) отдела ГУГБ НКВД СССР, с декабря 1937 г. помощник начальника 2 отделения 5 отдела ГУГБ НКВД СССР, с июня 1938 г. помощник начальника отделения 1 отдела 2 Управления НКВД СССР. В сентябре 1938 — декабре 1939 гг. старший уполномоченный 2 отделения и помощник начальника 5 отделения 4 (ОО) отдела ГУГБ НКВД СССР, затем врид. начальника и начальник особотделения ГУГБ НКВД при Военной Академии им. М. В. Фрунзе, с марта 1941 г. и. о. начальника и начальник 3 отделения (ОО) Военной Академии им. М. В. Фрунзе. С июня 1941 г. заместитель начальника следчасти 3 Управления (ОО) НКО СССР, с августа 1941 г. заместитель начальника следчасти УОО НКВД СССР, с декабря 1941 г. начальник следчасти УОО НКВД СССР. В мае — октябре 1943 г. находился в распоряжении УК НКГБ СССР, затем начальник следчасти НКГБ-МГБ УССР. С января 1947 г. начальник 5 отдела УМГБ по Костромской области, с сентября 1948 г. начальник 5 отдела УМГБ по Воронежской области, с февраля 1951 г. начальник цикла спецдисциплин Костромской межобластной школы милиции. В августе 1952 г. уволен в отставку по возрасту. С 1953 г. пенсионер, проживал в г. Урюпинске. Старший лейтенант ГБ (1938 г.), старший батальонный комиссар (1941 г.), капитан ГБ (1941 г.), полковник ГБ (1943 г.). Орден Ленина (1931 г.), орден Красного Знамени (1940 г.), орден Отечественной войны 1 степени (1945 г.),

себя связью с женщиной» // *Петров Н. В.* Кто руководил органами госбезопасности. 1941–1954. — М.: Общество «Мемориал», 2010. — С. 668.

орден Красной Звезды (1950 г.), знак «Почетный работник ВЧК-ГПУ» (1938 г.).

Палкин Арон Моисеевич (1903–08.05.1989). Уроженец г. Речицы Минской губернии. Из семьи сплавщика леса. Окончил 2 курса Коммунистического университета им. Я. М. Свердлова (1932 г.). Член КП с октября 1924 г. С 1925 г. на комсомольской и профсоюзной работе в г. Гомеле, с 1929 г. на партийной работе в г. г. Гомеле и Москве. В 1934–1935 гг. парторг Московского завода автотракторного электрооборудования, затем ответственный инструктор Сталинского райкома ВКП(б) в г. Москве. В органах ГБ с января 1937 г.: стажер и помощник начальника отделения 2 (Оперативного) отдела ГУГБ НКВД СССР, с мая 1937 г. заместитель начальника 7 отделения 2 отдела ГУГБ НКВД СССР. В августе 1937–1938 гг. заместитель начальника и начальник отделения 12 отдела ГУГБ НКВД СССР, затем начальник отделения 2 спецотдела НКВД СССР. С мая 1939 г. начальник 2 отделения 4 спецотдела НКВД СССР, с мая 1940 г. начальник 2 отделения и заместитель начальника 4 спецотдела НКВД СССР, с марта 1941 г. заместитель начальника 4 отдела НКГБ СССР. В августе 1941 — мае 1943 гг. начальник 10 отделения и заместитель начальника 4 спецотдела НКВД СССР, затем начальник 2 отделения и заместитель начальника отдела «Б» (применение оперативной техники) НКГБ-МГБ СССР. С июля 1946 г. начальник отдела «Д» (изготовление и экспертиза документов) МГБ СССР. Арестован 19 октября 1951 г. «по делу о сионистском заговоре в МГБ»[4], 13 октября 1953 г. ВК ВС СССР приговорен по ст. 2 Указа Президиума Верховного Совета СССР от 4 июня 1947 г. к 15 годам лишения свободы. Срок наказания отбывал в Унженском ИТЛ МВД (Горьковская область). Срок наказания был снижен наполовину, освобожден 29 мая 1956 г. досрочно с зачетом рабочих дней. Лейтенант ГБ (1937 г.), старший лейтенант ГБ (1938 г.), капитан ГБ (1940 г.), майор ГБ (1942 г.), полковник ГБ (1943 г.). Орден Красного Знамени (1946 г.), 2 ордена Отечественной войны 1 степени, орден Трудового Красного Знамени (1943 г.), знак «Заслуженный работник НКВД» (1940 г.).

---

4. А. М. Палкин был обвинен в том, что «...являлся участником изменнической группы, проводил в органах МГБ вредительскую деятельность, направленную на подрыв государственной безопасности Советского Союза; совместно со своими сообщниками участвовал в составлении фальсифицированных документов для ЦК КПСС; будучи еврейским националистом, возводил злобную клевету на Главу Советского правительства, а также высказывал среди своего окружения вражеские измышления...» // Лубянка. Сталин и МГБ СССР. Март 1946 — март 1953. — М.: МФД, 2007. — С. 586.



Пан Я. А.

Пан Яков Аронович (1895–19.03.1939). Уроженец г. Бердичева Киевской губернии (по другим данным — г. Киева). Из семьи мещанина, работающего служащим. Окончил городское училище, зуболечебную школу (по другим данным — зубопротезный техникум), учился в Институте народного хозяйства в г. Харькове. Член КП с октября 1917 г. В 1915–1916 гг. работал зубным техником в зуболечебной школе в г. Киеве, затем на военной службе: рядовой 41 пехотной дивизии. В 1919 г. на службе в РККА: инструктор-организатор Киевского и Дмитриевского окружных военкоматов, с октября 1919 г. на работе в органах ГБ. С августа 1925 г. уполномоченный ЭКО Криворожского окротдела ГПУ. В июне — ноябре 1928 г. врид. начальника Криворожского окротдела ГПУ, затем помощник начальника 1 отделения ЭКУ ГПУ УССР, в дальнейшем начальник ЭКО Криворожского окротдела ГПУ. С 1931 г. начальник ЭКО Киевского оперсектора ГПУ, затем начальник ЭКО Киевского облотдела ГПУ, с 1932 г. начальник ЭКО Винницкого облотдела ГПУ, в июле 1934 — марте 1935 гг. заместитель начальника УНКВД по Винницкой области. С апреля 1935 г. заместитель начальника АХУ НКВД УССР, в дальнейшем помощник начальника УНКВД по Харьковской области. С декабря 1937 г. помощник начальника УНКВД по Курской области (по неоперативным отделам). В марте 1939 г. исключен из списков личного состава НКВД за смертью. Похоронен на Никитском (Московском) кладбище в г. Курске. Капитан ГБ (1936 г.). Знак «Почетный работник ВЧК-ГПУ» (1932 г.).

Панов (Бройде) Матвей Александрович (1896–?). Родился в Киеве в семье служащего-письмоводителя. Образование низшее. Член КП с 1917 г. В 1913–1917 гг. счетовод ссудно-сберегательного товарищества и общества взаимного кредита в г. Киеве, затем помощник бухгалтера Азово-Донского коммерческого банка в г. Киеве, с 1919 г. делопроизводитель коммерческого городского банка в г. Киеве. В органах ГБ с августа 1919 г. С января 1925 г. начальник Разведотдела ГПУ УССР, с апреля 1931 г. инспектор ГПУ УССР. В сентябре 1931 — июле 1934 гг. начальник ИНО ПП ОГПУ по Средней Азии, затем начальник ИНО УГБ УНКВД по Средней Азии. С ноября 1934 г. помощник начальника ОО ГУГБ НКВД Среднеазиатского ВО, с августа 1935 г. находился в распоряжении НКВД СССР, затем в резерве ГУПВО НКВД СССР. В декабре 1937 — мае 1938 гг. начальник 3 (КРО) отдела УГБ НКВД Азербайджанской ССР, затем в распоряжении ОК НКВД СССР. С июля 1938 г. начальник 3 (оперативно-чекистского) отдела Управления Кулойского ИТЛ

НКВД, и одновременно начальник Управления Кулойского ИТЛ НКВД (Архангельская область). В мае 1939 г. арестован и репрессирован. Капитан ГБ (1936 г.). Знак «Почетный работник ВЧК-ГПУ» (1932 г.).

Паперман Вениамин Моисеевич (1899–?). Член КП. В 1933–1934 гг. начальник отделения фельдсвязи Винницкого облотдела ГПУ, начальник отдела фельдсвязи Днепропетровского облотдела ГПУ, затем начальник Мелитопольского РО НКВД (Днепропетровская область). С 1936 г. начальник Днепродзержинского ГО НКВД (Днепропетровская область), в марте 1938 г. откомандирован в распоряжение НКВД СССР. В апреле 1938–1939 гг. сотрудник и помощник начальника Управления Томско-Асинского ИТЛ НКВД (Новосибирская область), в феврале — мае 1940 г. врид. начальника Управления Темниковского ИТЛ НКВД (Мордовская АССР). На 1942 г. начальник ОЛП № 1 Управления Богословского ИТЛ и строительства алюминиевого завода НКВД (Свердловская область)[5]. Младший лейтенант ГБ, лейтенант ГБ (1938), капитан ГБ (на 1942 г.).

Паппэ Мария Александровна (1899–22.08.1940). Уроженка мест. Липнишки Ошмянского уезда Виленской губернии. Из семьи служащего. Образование высшее. Член КП с 1919 г. (в прошлом состояла в партии эсеров). В марте 1937 — декабре 1938 гг. референт Особого бюро при секретариате НКВД СССР. Арестована 7 декабря 1938 г. и 21 марта 1940 г. ВК ВС СССР приговорена к ВМН. Расстреляна. Реабилитирована 1 сентября 1956 г. ВК ВС СССР. Бригадный комиссар (1937 г.).

Парпаров Федор Карпович (Файвель Калманович) (1893–1960). Уроженец г. Велижа Витебской губернии. Из семьи приказчика по лесному делу. Сдал экстерном экзамен за 6 классов гимназии и окончил отделение права МГУ (1924 г.). Член КП с ноября 1918 г. (в 1921 г. был исключен из партии как чуждый элемент, затем восстановлен в рядах КП). В 1907–1917 гг. ученик приказчика в лесоэкпортной компании (г. Рига), конторщик в Народном банке (г. Петроград). С 1918 г. в г. Велиже: заведующий оргинструкторским подотделом, заведующий

5. Вот, что вспоминал о В. М. Папермане один из трудармейцов Э. Ф. Айрих, работавший на строительстве Богословского алюминиевого завода: «Перед нашим строем выступил с „программной“ речью начальник 1-го отдельного лагерного пункта (ОЛП) капитан НКВД Паперман. Смысл его речи сводился к одному: всех нас „как шпионов и диверсантов следовало бы расстрелять из пулемета. Но с нами поступили гуманно и дали возможность честным трудом искупить свою вину“. После такой проповеди хотелось во все горло кричать: „За что? За что? За что?“» / *Углицких Б.* Немцы Поволжья. Реквием по республике // Журнал литературной критики и словесности. — 2011. — № 3 [электронный ресурс] // www.uglitskih.ru/critycs/uglitskikhboris.htm

отделом Велижского горкома РКП(б). В 1919–1920 гг. на службе в РККА, затем заместитель начальника административного управления Наркомата просвещения РСФСР, в дальнейшем на разных должностях в тресте «Моссукно». В органах ГБ с февраля 1925 г.: сотрудник резидентуры ИНО ОГПУ в Германии (официально сотрудник торгпредства СССР в Берлине). В 1929 г. отозван в Москву для подготовки и последующего вывода в Германию по линии нелегальной разведки ИНО ОГПУ СССР. В мае 1930 г. вернулся на работу в советское торгпредство в Берлине, затем объявил о своем разрыве с советской властью и стал невозвращенцем. Вначале работал посредником в ряде германских экспортных компаний, затем директор собственной фирмы по экспорту и импорту бытовых товаров. Проживал в г. Берлине вначале как лицо без гражданства, затем приобрел румынский паспорт, впоследствии (в 1933 г.) обмененный с соблюдением всех формальностей на паспорт Республики Коста-Рика. После успешной легализации в Германии — руководитель агентурной группы ИНО ОГПУ, затем нелегальной резидентуры ИНО ГУГБ НКВД. Имел на связи ряд ценнейших источников информации, располагавших доступом к секретным документам МИД и руководства НСДАП[6]. В феврале 1938 г. был отозван в Москву (отзыв связан с предательством В. Г. Кривицкого). 27 мая 1938 г. арестован, в июле 1939 г. освобожден из-под ареста в связи с отсутствием состава преступления. В дальнейшем работал юрисконсультом на фабрике канцтоваров в г. Москве. В декабре 1939 г. восстановлен на работе в 5 (ИНО) отделе ГУГБ НКВД СССР, в июне 1941 г. направлен в интернациональный батальон при Особой группе НКВД СССР, в октябре 1941 г. возвращен на работу в 1 Управление НКВД СССР[7]. Впоследствии был

6. Из служебной характеристики на Ф. К. Парпарова периода 1930-х гг.: «...Закончилась программа вживания, выполнена она блестяще. Сам он серьезный и опытный разведчик. Имеет возможность ездить по странам. Планируем поручить ему связь с наиболее ценной агентурой. Его следует использовать для завершения вербовок лиц, предварительная работа с которыми закончена...». В служебной характеристике на Парпарова Ф. К. от 11 сентября 1937 г. отмечалось, что его работа «...была плодотворной». Он характеризовался как «...прекрасный вербовщик по своему призванию, смелый, культурный, обладает выигрышной внешностью. Владеет немецким, английским и частично французским и испанским языками. Дал несколько серьезных, хороших дел, которые не потеряли своего значения и сейчас» // Новости разведки и контрразведки. — 1995. — № 15–16. — С. 8.

7. В это же время на службу в ГРУ Советской армии был призван сын — Парпаров Лев Федорович (1924–2002). Уроженец г. Москвы. До ноября 1941 г. студент Московского госинститута иностранных языков, в дальнейшем работал на ускоренных курсах военных переводчиков при Генштабе РККА. В 1942–

направлен нелегальным резидентом НКВД в Швейцарию (переброска осуществлялась через Иран), но не сумел получить въездную визу в Швейцарию и в апреле 1943 г. отозван в Москву, в дальнейшем на работе в 4 Управлении НКВД-НКГБ СССР. С 1944 г. сотрудник ГУПВИ НКВД-МВД СССР. В 1950 г. уволен из МВД СССР. С 1950 г. начальник военной кафедры гуманитарных факультетов МГУ. Старший лейтенант (1941 г.), майор ГБ (1943 г.), подполковник ГБ (1945 г.). 2 ордена Красного Знамени, орден Красной Звезды (1944 г.), орден Отечественной войны 2 степени (1945 г.), знак «Заслуженный работник НКВД».

Партин Шолом Моисеевич (1900–10.03.1938). Родился в г. Витебске. Из семьи служащего. Окончил 7 классов коммерческого училища (1918 г.) и Пензенские пулеметные курсы (1919 г.). Член КП с 1919 г. В 1918–1921 гг. на службе в РККА, затем на работе в органах ГБ: уполномоченный ОО ВЧК и КРО ГПУ при НКВД РСФСР, затем заместитель заведующего частью виз и дипкурьеров НКИД СССР (от ИНО ОГПУ СССР). В 1925–1928 гг. на работе за границей по линии ИНО ОГПУ (в 1927–1928 гг. консул на железнодорожной станции Пограничная КВЖД), затем на работе в аппарате ИНО ОГПУ-ГУГБ НКВД СССР. До июня 1937 г. начальник Секретариата 7 (ИНО) отдела ГУГБ НКВД СССР. 22 июня 1937 г. арестован «как германский шпион» и 10 марта 1938 г. ВК ВС СССР приговорен к ВМН. Расстрелян. 1 августа 1957 г. ВК ВС СССР реабилитирован. Капитан ГБ (1935 г.).

Пасманик Лев Матвеевич (1901–02.1969). Уроженец мест. Улла Лепельского уезда Витебской губернии. Из семьи мелкого маклера. Окончил 3 классную еврейскую начальную школу (1913 г.). Член КП с 1926 г. В органах ГБ с марта 1919 г. До октября 1934 г. сотрудник ГПУ Крымской АССР-УГБ УНКВД по Крымской АССР, затем замести-

---

1943 гг. военный переводчик, офицер по допросам военнопленных РО штаба Юго-Восточного и Сталинградского фронтов, затем офицер РО штаба Южного фронта и РО штаба 51 армии (Южный фронт). С 1944 г. на учебе на курсах усовершенствования офицерского состава и слушатель 1 факультета Высшей разведывательной школе Советской армии, одновременно в 1945–1946 гг. участвовал в качестве переводчика в работе на оккупированной территории Германии и в судебных процессах над немецко-фашистскими преступниками. С 1947 г. начальник заочных курсов подготовки военных переводчиков ГСВГ, с 1948 г. заместитель начальника и и. о. начальника кафедры иностранных языков факультета заочного обучения Военного института иностранных языков Советской Армии, с 1956 г. начальник курса иностранных языков Тамбовского суворовского военного училища. В 1960–1989 гг. на преподавательской работе в МГУ. Полковник. 2 ордена Красной Звезды (1946 г., 1956 г.), орден Отечественной войны (1985 г.), орден Дружбы народов (1995 г.).

тель начальника Севастопольского ГО НКВД. В сентябре 1935 — сентябре 1937 гг. начальник отделения ТО — 6 отдела УГБ УНКВД-НКВД Крымской АССР на станции Симферополь, в дальнейшем начальник оперпункта ДТО ГУГБ НКВД Сталинской железной дороги на станции Запорожье-2. С декабря 1939 г. заместитель начальника ДТО НКВД Белостокской железной дороги, с марта 1941 г. — заместитель начальника 2 Управления НКГБ Белорусской ССР, с августа 1941 г. начальник отделения 5 отдела УОО НКВД СССР. В марте 1942 г. направлен в действующую армию: заместитель начальника ОО НКВД 21 армии Юго-Западного фронта (1942–1943 гг.), заместитель начальника ОО НКВД-ОКР «Смерш» 6 армии 1 Украинского и 2 Прибалтийского фронтов (1943–1944 гг.). С 1944 г. и. о. начальника ТО НКГБ Литовской ССР, в дальнейшем начальник ТО НКГБ-МГБ Горьковской железной дороги, в 1947–1951 гг. начальник Управления охраны МГБ Горьковской железной дороги. В 1951 г. был откомандирован в распоряжение УК МГБ СССР, в августе 1951 г. уволен из МГБ по болезни. Лейтенант ГБ (1936 г.), старший лейтенант ГБ, капитан ГБ (1942 г.), подполковник ГБ (1943 г.), полковник (1946 г.). Орден Ленина (1945 г.), 2 ордена Красного Знамени (1944 г., 1950 г.), 2 ордена Красной Звезды (1942 г., 1945 г.), орден «Знак Почета» (1936 г.), знак «Заслуженный работник НКВД» (1940 г.).

Пассов Зальман Исаевич (1905–15.02.1940). Родился в г. Старая Русса Новгородской губернии. Из семьи приказчика. Окончил 3 класса начальной школы и 2 класса школы 2 ступени (1920 г.). Член КП с января 1927 г. В июне 1919 — мае 1922 гг. на службе в РККА, затем на работе в органах ГБ. В сентябре 1928 — августе 1929 гг. курсант ВПШ ОГПУ, затем уполномоченный ОО ОГПУ дивизии (ЛВО). С октября 1929 г. уполномоченный 1 отделения КРО ОГПУ СССР, затем уполномоченный Специального бюро ОО ОГПУ СССР, с апреля 1931 г. уполномоченный 2 отделения ОО, оперуполномоченный 3 отделения ОО ОГПУ СССР. В январе 1933 — январе 1934 гг. сотрудник для особых поручений и помощник начальника 3 отделения ОО ОГПУ СССР, затем заместитель начальника 3 отделения ОО ОГПУ СССР. С июля 1934 г. заместитель начальника 7 отделения ОО ГУГБ НКВД СССР, с мая 1935 г. начальник 11 отделения ГУГБ НКВД СССР. В декабре 1936 — сентябре 1937 гг. начальник 3 отделения 3 (КРО) отдела ГУГБ НКВД СССР, одновременно (с августа 1937 г.) помощник начальника 3 отдела ГУГБ НКВД СССР. С сентября 1937 г. заместитель начальника 3 отдела ГУГБ НКВД СССР, с июня 1938 г. начальник 5 (ИНО) отдела 1 Управления НКВД-ГУГБ НКВД СССР. Арестован 22 октября 1938 г. и 14 февраля 1940 г. ВК ВС СССР приговорен по ст. ст. 58-1а, 58-7, 58-8 и 58-11 УК РСФСР к ВМН[8].

8. На допросе в НКВД СССР (23 октября 1938 г.) Д. М. Дмитриев дал такую характеристику Пассова в период его работы в ОО ОГПУ-НКВД: «Пассов

Расстрелян. В 1957 г. Главная военная прокуратура СССР провела проверку уголовного дела Пассова, в итоге признала его виновным в нарушении социалистической законности и отказала в реабилитации. Определением ВК ВС РФ от 7 ноября 2013 г. признан не подлежащим реабилитации. Капитан ГБ (1935 г.), майор ГБ (1937 г.), старший майор ГБ (1938 г.). Орден Ленина (1937 г.), знак «Почетный работник ВЧК-ГПУ» (1932 г.).

Паукер Георгий Викторович (Беньяминович) (1895–27.08.1937). Родился в г. Лемберге (Львове) (Австро-Венгрия). Из семьи парикмахера-кустаря (по другим данным — из семьи грузчика). Младший брат **К. В. Паукера**. Окончил гимназию в Лемберге (1912 г.), 1 курс университета в г. Лемберге (1913 г.), школу запасных офицеров (1915 г.) и 1 курс юридическо-филологического факультета Кельнского университета (1922 г.). Член КП с января 1928 г. (в 1918–1923 гг. состоял в КП Германии). В 1914–1918 гг. на службе в австро-венгерской армии: вольноопределяющийся, прапорщик, обер-лейтенант и штабс-

вместо живой практической работы по белым, по офицерству, по выявлению посылок РОВСом своей агентуры в СССР намеренно занимался так называемым легендированием, которое создавало внешнюю видимость противобелой работы, чтобы скрыть базы работы белых на территории страны, а сигналов об этом было предостаточно. Пассов вместе с Гаем широко утверждали, что РОВС у них в кармане, так как в его составе в Париже имеется ценная агентура, обеспечивающая возможность знать все поползновения штаба белых против СССР. ...Вся „деятельность" Пассова представляла из себя вопиющее бездействие в вопросах работы по офицерству царского и белого времени, по вскрытию очагов повстанческой работы на селе» // Лубянка. Сталин и Главное управление госбезопасности НКВД. 1937–1938. Документы. — М.: МФД, 2004. — С. 588–589.

3. И. Пассов обвинялся в антисоветской заговорщической деятельности в органах НКВД. На предварительном следствии признал себя виновным в предъявленном ему обвинении, кроме того, изобличался показаниями Ежова и др. В судебном заседании виновным себя не признал, заявив, что на предварительном следствии его били, в результате чего был вынужден дать ложные показания. В начале предварительного следствия Пассов, отрицая обвинение в заговорщической деятельности, показал: «На всем протяжении моей работы начальником отделения, начиная с осени 1934 года, отделение систематически и постоянно вскрывало и ликвидировало хотя и небольшие контрреволюционные группы...Отделение почти всегда имело сотню арестованных..». Далее Пассов показал, что, работая в 1937 году начальником польского отделения 3 отдела ГУГБ НКВД, он активно боролся с контрреволюцией, вел дела на бывших видных работников-поляков (Лещинского, Логановского и др.), от которых добивался показаний об их антисоветской деятельности // ОРАФ УФСБ по Курской области. Архивное уголовное дело № П-6791 на Роллера-Чиллека К. Ф. Л. 129–130.

капитан, затем на жительстве в Польше и Германии. С 1923 г. в СССР, с августа 1923 г. — командир роты конвойной команды и командир роты 25 отдельного погранбатальона войск Закавказской ЧК. В органах ГБ с июля 1924 г.: контролер ПП ОГПУ по ДВО, с октября 1924 г. сводчик, контролер и врид. уполномоченного политконтроля Забайкальского губотдела ОГПУ. В сентябре 1925 — апреле 1926 гг. уполномоченный КРО, помощник уполномоченного КРО и уполномоченный политконтроля ИНФАГО Забайкальского губотдела ОГПУ, затем уполномоченный ОГПУ по Хилокскому району (Читинский округ Сибирского края). В июне — октябре 1926 г. врид. уполномоченного и уполномоченный по восточным делам ОГПУ СССР, затем на работе в аппарате ПП ОГПУ по ЛВО: помощник уполномоченного 1 отделения КРО, помощник уполномоченного 4 отделения КРО. С декабря 1927 г. уполномоченный ОО ОГПУ Балтийского флота и Кронштадтской крепости, с апреля 1928 г. помощник уполномоченного 1 отделения КРО ПП ОГПУ по ЛВО. В октябре 1928 г. уволен из органов «за невозможностью дальнейшего использования», в дальнейшем начальник отдела ПВО Государственного треста заводов слабого тока «Электротрест» (г. Ленинград). С июня 1930 г. вновь на работе в органах ГБ: помощник уполномоченного, уполномоченный и оперуполномоченный 4 отделения ОО ПП ОГПУ по ЛВО[9]. В апреле 1934 г. исключен из личного состава ПП ОГПУ с взятием на особый учет запаса ОГПУ[10]. В дальнейшем преподаватель иностранных языков Артиллерийской академии РККА им. Ф. Э. Дзержинского. 28 апреля 1937 г. арестован и 25 августа 1937 г. Комиссией НКВД и Прокурора СССР приговорен к ВМН. Расстрелян. Реабилитирован. Капитан (1936 г.).

Паукер Карл Викторович (Беньяминович) (1893–14.08.1937). Родился в г. Лемберге (Львове) Австро-Венгрия. Из семьи парикмахера-кустаря. Старший брат **Г. В. Паукера**. Окончил 4-классное начальное училище в г. Лемберге (Львове) (1905 г.). Член КП с октября 1917 г. В мае 1914 — апреле 1915 гг. на службе в австро-венгерской армии: рядовой 35 ландерского полка, фельдфебель 1 уланского полка, затем в русском плену, содержался в лагере военнопленных в г. Катта-Кургане Самаркандской области, с марта 1917 г. портной и парикмахер в г. Самарканде. В органах ГБ с января 1919 г., затем с 1919 г. на со-

9. Приказом ОГПУ СССР № 627 по личному составу от 28 октября 1931 г. Г. В. Паукеру было присвоено звание оперативного переводчика 1 категории по польскому и французскому языкам. Помимо этого владел немецким, греческим и чешским языками.

10. За время работы в органах ОГПУ Г. В. Паукер «за особо проявленную инициативу и энергию при ведении и ликвидации контрреволюционных дел» дважды награждался боевым оружием (1932 г., 1933 г.).

ветской работе в г. Самарканде и на службе в РККА. С 1920 г. вновь на работе в органах ГБ. С февраля 1922 г. заместитель начальника Оперода ГПУ при НКВД РСФСР, с мая 1923 г. начальник Оперода ГПУ-ОГПУ СССР[11], одновременно с февраля 1932 г. начальник Оперода ПП ОГПУ по Московской области, с июля 1934 г. начальник Оперода ГУГБ НКВД СССР. В ноябре — декабре 1936 г. начальник отдела охраны ГУГБ НКВД СССР, затем начальник 1 отдела (отдел охраны руководства страны и партии) ГУГБ НКВД СССР. Арестован 17 апреля 1937 г. и 14 августа 1937 г. ВК ВС СССР приговорен к ВМН. Расстрелян. Не реабилитирован. Комиссар ГБ 2 ранга (1935 г.). 2 ордена Красного Знамени (1927 г., 1931 г.), орден Красной Звезды (1936 г.), 2 знака «Почетный работник ВЧК-ОГПУ» (1922 г., 1932 г.), знак «Почетный работник РКМ» (1932 г.).

Пемов Абрам Наумович (1895–04.12.1944). Родился в мест. Кривой Рог Херсонского уезда Херсонской губернии. Из семьи рабочего. Образование незаконченное среднее. Член КП с 1919 г. До 1917 г. работал переплетчиком. В 1919–1922 гг. на службе в РККА: в 1-й Конной Армии, затем комиссар военно-хозяйственного управления Северо-Кавказского ВО. С 1924 г. военный представитель при Наркомате финансов РСФСР. С 1928 г. на строительстве Вишерского целлюлозно-бумажной фабрики ОГПУ, с 1929 г. начальник снабжения строительства Вишерского целлюлозно-бумажной фабрики ОГПУ, с ноября 1931 г. начальник строительства Вишерского целлюлозно-бумажного комбината ОГПУ им. В. Р. Менжинского, затем с января 1932 г. директор Вишерского целлюлозно-бумажного комбината им. В. Р. Менжинского. В сентябре — декабре 1932 г. врид. начальника транспортной конторы и помощник начальника Управления Дальстроя ОГПУ, затем помощник начальника Управления Дальстроя ОГПУ-НКВД, одновременно начальник Управления по добыче полезных ископаемых (Горного Управления). В июле 1935 г. откомандирован в распоряжение НКВД, затем (с ноября 1935 г.) заместитель начальника Сегежстроя и помощник начальника Управления Беломоро-Балтийского ИТЛ НКВД, с августа 1937 г. врид. начальника Управления Сегежстроя НКВД. С мая 1938 г. заместитель начальника Дальстроя НКВД, в июле 1938 г. освобожден от занимаемой должности. 14 июля 1938 г. арестован и 30 декабря 1940 г. решением ОСО при НКВД СССР «за участие в антисоветской правотроцкистской организации» приговорен к 8 годам лишения свободы. Умер в местах лишения свободы Приморского края (бухта Находка). Определением ВТ Дальневосточного ВО от 21 марта 1956 г. реабилитирован. Орден Ленина (1935 г.).

11. Приказом ОГПУ СССР № 310 по личному составу от 18 сентября 1930 г. К. В. Паукер был назначен руководителем курса Оперода в Центральной школе ОГПУ СССР.

Перевозчиков Самуил Маркович (1904–28.07.1941). Родился в мест. Жагары Шавельского уезда Ковенской губернии. Из семьи раввина (по другим данным — из семьи служащего). Член КП с 1926 г. (в июле 1924–1926 гг. состоял в КП Германии). В 1905–1916 гг. вместе с семьей проживал в мест. Росица Дрисского уезда Витебской губернии, затем в г. г. Витебске и Двинске. В 1922–1926 гг. на жительстве в Германии, куда выехал для получения высшего образования, учился в Коммерческом институте в Берлине (курс «кооперация и банковское дело»). Одновременно до 1925 г. член бюро Берлинских студенческих коммунистических фракций, ответственный секретарь исполкома Союза советских студентов в Берлине, затем член ЦК Союза коммунистических студентов Германии. С октября 1926 г. на жительстве в СССР: служил в РККА, затем на работе в аппарате Профинтерна. В органах ГБ с 1933 г. С июля 1934 г. состоял в специальной группе особого назначения (СГОН) при наркоме внутренних дел СССР, являлся нелегальным резидентом СГОН НКВД СССР в Шанхае (Китай). До сентября 1938 г. помощник начальника СГОН НКВД СССР, оперуполномоченный 5 отдела (ИНО) 1 Управления НКВД СССР. Специального звания не имел. Арестован 2 сентября 1938 г. и 7 июля 1941 г. ВК ВС СССР приговорен к ВМН[12]. Расстрелян. Реабилитирован ВК ВС СССР 29 декабря 1967 г. В органах ГБ работала жена С. М. Перевозчикова — **Беленькая Инна Натановна**. Уроженка г. Баку. Родная сестра **П. И. Серебрянской**. С середины 1920-х гг. работала в группе прикрытия нелегальной резидентуры ОГПУ-ГУГБ НКВД во Франции (была одной из владельцев фабрики искусственного жемчуга в г. Париже). С 1936 (?) г. на работе в легальной резидентуре ИНО — 7 отдела ГУГБ НКВД СССР в Испании. В 1939 г. из-за угрозы ареста покончила жизнь самоубийством.

Перельмутер Яков Ефимович (1897–17.03.1940). Родился в селе Чудново Житомирского уезда Волынской губернии. Из семьи частного поверенного. Образование среднее. Член КП с 1919 г. В 1911–1916 гг.

12. Из справки по следственному делу С. М. Перевозчикова: «...Участник троцкистской организации, германский шпион. С 1924 года являлся участником антисоветской троцкистско-шпионской организации, в которую был вовлечен в Берлине во время своего пребывания на учебе в Союзе Советских студентов известным троцкистом террористом — ЛУРЬЕ Моисеем. В том же 1924 году в Берлине был привлечен быв. работником торгпредства СССР РАВИЧЕМ Я. к шпионской работе в пользу Германии и под руководством последнего давал материалы, интересующие германскую разведку. В 1926 году по возвращении в СССР устроился на ответственную работу в Профинтерн, где установил шпионскую связь с германскими разведчиками СТОЛЯРОВЫМ, КРЭС и другими, коим передавал материалы шпионского характера» // Сталинские расстрельные списки [Электронный ресурс]. — М.: Звенья, 2002 [CD-ROM].

помощник конторщика, секретарь присяжного поверенного в г. Одессе, затем на службе в армии (писарь и военный чиновник 51 тылового эвакуационного пункта в г. Одессе), с 1917 г. в отряде Красной Гвардии в г. Одессе, сотрудник Румчерода. С 1918 г. боец партизанского отряда на Украине, затем в 1919 г. ответственный секретарь Волынского губревтрибунала. В органах ГБ с сентября 1919 г. С 1925 г. начальник СОЧ Южного окружного ТО ОГПУ, с 1926 г. старший инспектор Южного окружного ТО ОГПУ (г. Харьков)[13]. В октябре 1926 — мае 1927 гг. заместитель начальника ДТО ОГПУ Южных железных дорог, затем помощник начальника отделения ОКТО ОГПУ на станции Ленинград Северо-Западной железной дороги. В октябре 1927 — августе 1929 гг. инспектор, старший уполномоченный и начальник части Ленинградского ОКТО ОГПУ, затем начальник 2 отделения Ленинградского ОКТО ОГПУ. С апреля 1931 г. помощник начальника Ленинградского ОКТО ОГПУ, с октября 1931 г. заместитель начальника Ленинградского ОКТО ОГПУ. В апреле 1932 — июле 1934 гг. начальник Ленинградского ОКТО ОГПУ, затем начальник ТО ГУГБ НКВД Ленинградского железнодорожного узла. С мая 1935 г. помощник начальника ТО ГУГБ НКВД СССР, в октябре 1936 г. назначался на должность помощника начальника УНКВД по Калининской области (в декабре 1936 г. приказ о назначении отменен), с декабря 1936 г. начальник ОО — 5 отдела УГБ УНКВД по Ленинградской области, и одновременно начальник ОО ГУГБ НКВД ЛВО. В июле 1937 — мае 1938 гг. начальник 3 (КРО) отдела УГБ УНКВД по Ленинградской области, затем врид. начальника ОО ГУГБ НКВД ЛВО и врид. начальника 5 (ОО) отдела УГБ УНКВД по Ленинградской области. С июня 1938 г. начальник 3 (КРО) отдела УГБ УНКВД по ДВК, с сентября 1938 г. начальник УНКВД по Амурской области. Арестован 7 января 1939 г. и 16 марта 1940 г. ВК ВС СССР приговорен к ВМН[14]. Расстрелян. Определением ВК ВС РФ от 30 июня 2015 г. признан

13. Из служебных аттестаций на Я. Е. Перельмутера (1926 г.): «Имеет следующие недостатки: 1. Высоко мнит о себе. 2. Карьерист. 3. Неуживчив и, наконец, живет не по средствам — имеет очень большие долги...»; «...Энергичен, решителен, силу воли имеет, дисциплинирован, здоровьем слаб, отношение к сотрудникам требовательное, пока минусов не замечал, может быть вполне назначен на должность начальника...» // *Лукин Е. В.* На палачах крови нет: Типы и нравы Ленинградского НКВД. — СПб.: Библиополис, 1996. — С. 10.

14. Во время следствия Я. Е. Перельмутер проявлял (или умело симулировал) признаки психического расстройства. Из его выступления на судебном заседании ВК ВС СССР 16 марта 1940 г.: «Нет, я ранее был Перельмутром Яковом Ефимовичем (*так в тексте выступления. — М. Т., В. З.*), а теперь я уже Шелест Николай Александрович... У меня сейчас нет лет. Шелестом я стал с того момента, как прошел через кровопуск. Фамилия моего отца Перельмутер. Я родился в Чуднове. По национальности еврей. До ареста, очень давно, когда-то

не подлежащим реабилитации. Майор ГБ (1935 г.). Орден «Знак Почета» (1937 г.), 2 знака «Почетный работник ВЧК-ГПУ» (1930 г., 1933 г.).

Перлин Лазарь Моисеевич (1899–17.09.1938). Уроженец г. Гомеля. Из семьи мещанина-торговца кожами (по другим данным — купца 2 гильдии). До 1914 г. учился в коммерческом училище. Член КП с 1918 г. В 1914 г. выехал на учебу в Бельгию, где учился в Открытом университете г. Брюсселя. С 1916 г. участвовал в революционном движении в Бельгии, Люксембурге и во Франции, один из основателей КП Бельгии. В 1921 г. выехал в Советскую Россию, в составе делегации Бельгийской КП для участия в III Конгрессе Коминтерна. С 1921 по 1924 гг. сотрудник аппарата Коминтерна в Москве (по другим данным — на работе по линии Коминтерна во Франции). В органах ГБ с 1925 г., на октябрь 1931 г. уполномоченный 4 отделения ОО ОГПУ СССР[15]. С июля 1934 г. оперуполномоченный 1 отделения ОО ГУГБ НКВД СССР, в июне — октябре 1935 г. помощник начальника 10 отделения ОО ГУГБ НКВД СССР, затем заместитель начальника 7 отделения ОО ГУГБ НКВД СССР. С 1936 г. заместитель начальника 10 отделения ОО ГУГБ НКВД СССР, с ноября 1936 г. начальник ОО УГБ УНКВД по Красноярскому краю. В декабре 1936 — сентябре 1937 гг. начальник КРО — 3 отдела УГБ УНКВД по Красноярскому краю, затем начальник 3 (КРО) отдела УГБ УНКВД по Горьковской области. В декабре 1937 г. отстранен от занимаемой должности. Арестован 10 декабря 1937 г. и 17 сентября 1938 г. ВК ВС СССР приговорен по ст. ст. 58-1, 58-8 и 58-11 УК РСФСР к ВМН. Расстрелян в г. Москве. 30 мая 2012 г. Московским окружным военным судом реабилитирован посмертно. Позднее данное решение было отменено, и определением ВК ВС РФ от 28 мая 2015 г. был признан не подлежащим реабилитации. Старший лейтенант ГБ (1935 г.), капитан ГБ (1937 г.). Знак «Почетный работник ВЧК-ГПУ» (V).

Персиц Михаил Иосифович (1900–21.01.1940). Родился в г. Шклове Могилёвской губернии. Образование незаконченное среднее: окончил 2 курса рабфака. Член КП с 1929 г. На работе в органах ГБ с 1920 г. В 1924–1930 гг. на работе в аппарате ОГПУ СССР, затем сотрудник ПП

работал начальником УНКВД в Благовещенске. У меня нет родных... Карпенко я знал по работе в Ленинграде. Фамилию Шелест не я изменил, а злые духи, которые мне сказали, что ты уже не Перельмутр, а Шелест, вот я теперь и Шелест. Меня уже судили один раз и приговорили к расстрелу. Меня расстреляли, я уже прошел через кровопуск, и я теперь нахожусь перед Страшным судом, и не на земле, а на втором этаже...» // *Лукин Е. В.* На палачах крови нет: Типы и нравы Ленинградского НКВД. — СПб.: Библиополис, 1996. — С. 14.

15. Приказом ОГПУ СССР № 627 по личному составу от 28 октября 1931 г. Л. М. Перлину было присвоено звание «оперативный переводчик 1 категории по французскому языку».

ОГПУ-УГБ УНКВД по Московской области (на 1932 г. — оперуполномоченный СПО). До декабря 1936 г. начальник 1 отделения СПО УГБ УНКВД по Московской области, затем помощник начальника СПО — 4 отдела УГБ УНКВД по Московской области. В июле — ноябре 1937 г. заместитель начальника 4 отдела УГБ УНКВД по Московской области, в дальнейшем начальник 4 отдела УГБ УНКВД по Московской области. С июня 1938 г. находился в распоряжении НКВД СССР, с сентября 1938 г. начальник 4 (СПО) отдела УГБ НКВД Азербайджанской ССР. В марте 1939 г. откомандирован в распоряжение ОК НКВД СССР. 17 апреля 1939 г. арестован[16] и 4 января 1940 г. ВТ войск НКВД Московского округа по ст. ст. 58-7, 58-8 и 58-11 УК РСФСР приговорен к ВМН. Расстрелян. Заключением Главной Военной прокуратуры РФ от 24 января 1997 г. реабилитирован. Позднее это решение было отменено, определением ВК ВС СССР от 13 августа 2015 г. признан не подлежащим реабилитации. Старший лейтенант (1935 г.), капитан ГБ (1937 г.). Орден Красной Звезды (1937 г.), знак «Почетный работник ВЧК-ГПУ» (1933 г.).



Перцов Д. А.

Перцов Давид Аронович (1909–28.08.1948). Уроженец г. Александрии Херсонской губернии, из семьи сапожника (по другим данным — из семьи портного). Окончил конторско-торговую школу в г. Днепропетровске (1928 г.). Член КП с июня 1931 г. С февраля 1925 г. ученик рубщика, подручный и рубщик мяса на предприятии «Укрмясоморозбойня» в г. Днепропетровске, с марта 1929 г. инспектор, старший инспектор и заместитель коммерческого доверенного Днепропетровского окружного ЦРК. В органах ГБ с декабря 1929 г.: сверхштатный помощник уполномоченного ИНФО Днепропетровского окротдела ГПУ, с сентября 1930 г. помощник уполномоченного СО-СПО Запорожского ГО ГПУ. В ноябре 1931 — феврале 1932 гг. уполномоченный ОО Запорожского ГО ГПУ, затем уполномоченный ОО ОГПУ 25 авиабригады (г. Запорожье). С июля 1932 г. уполномоченный 2 отделения ОО ГПУ УССР, с августа 1933 г. оперуполномоченный 3 отделения ИНО ГПУ-УГБ НКВД УССР. В декабре 1935–1937 гг. помощник начальника 3 отделения ИНО — 7 отдела УГБ НКВД УССР, затем помощник начальника 4 отделения 3 (КРО) отдела УГБ НКВД УССР. С августа 1937 г. помощник начальника 4 (СПО) отдела УГБ НКВД УССР, с 1938 г. заместитель начальника 4 отдела УГБ

16. М. И. Персиц был обвинен в том, что являлся участником контрреволюционного заговора, существующего в УНКВД по Московской области, и проводил предательскую контрреволюционную деятельность // ОРАФ УФСБ по г. Москве и Московской области. Архивное уголовное дело № П — 80089. Т. 2. Л. 338–339.

НКВД УССР, и по совместительству (с февраля 1938 г.) начальник особой оперативно-следственной группы НКВД УССР по делам арестованных сотрудников НКВД. В апреле — июле 1938 г. заместитель начальника УНКВД по Харьковской области, одновременно в мае 1938 г. врид. начальника УНКВД по Харьковской области. В дальнейшем начальник Черноморского морского (транспортного) отдела НКВД (г. Одесса). 16 ноября 1938 г. арестован и 15 августа 1939 г. ВК ВС СССР по ст. 207-17а УК УССР приговорен к 4 годам лишения свободы. Срок наказания отбывал в Северо-Восточном ИТЛ НКВД. В марте 1940 г. этапирован в г. Харьков, в декабре 1940 г. по протесту председателя Верховного Суда СССР уголовное дело в отношении Д. А. Перцова было возвращено на доследование. 5–6 июня 1941 г. ВТ войск НКВД Киевского округа приговорен к 15 годам лишения свободы. Срок наказания отбывал в Южно-Уральском ИТЛ НКВД-МВД. Умер в лагере (по данным родственников — погиб на лесоповале). Не реабилитирован. Младший лейтенант ГБ (1936 г.), старший лейтенант ГБ (1937 г.) (произведен из младшего лейтенанта ГБ). Орден Красной Звезды (1937 г.). В органах ГБ работали родные братья: **Перцов Савелий Аркадьевич (Аронович).** С 1937 г. оперуполномоченный 3 (КРО) отдела УГБ УНКВД по Днепропетровской области, с июня 1938 г. начальник отделения 11 (водно-транспортного) отдела УГБ УНКВД по Днепропетровской области. Младший лейтенант ГБ (1936 г.); **Перцов Роберт Аркадьевич (Аронович).** На 1935 г. сотрудник УГБ УНКВД по Днепропетровской области; родная сестра братьев Перцовых — Ольга Аркадьевна — была замужем за **И. А. Шапиро** *(см. биосправку).*

Пескер-Пискарёв (Пескер) Владимир Максимович (Маркович) (1902–25.09.1937). Родился в г. Николаеве в семье присяжного поверенного. Окончил гимназию в г. Николаеве (1920 г.). Кандидат в члены КП с 1931 г. С марта 1919 г. на службе в РККА: младший машинист и делопроизводитель Николаевского эвакопункта РККА, заведующий полковой библиотеки клуба им. Л. Троцкого отдела политпросвещения 46 бригады ВОХР. В 1920–1921 гг. красноармеец бронепоезда «Червонный казак», работник политотдела 10 бригады ВНУС. С февраля 1921 г. на службе в органах ГБ. В январе — августе 1926 г. сотрудник ИНО КРО Одесского окротдела ГПУ, затем уполномоченный ИНО КРО Одесского окротдела ГПУ. С апреля 1929 г. старший уполномоченный ИНО КРО Одесского окротдела ГПУ[17], с августа 1929 г.



Пескер-Пискарёв В. М.

17. В период работы в Одесском окротделе ГПУ Пескер-Пискарёв сожительствовал с женой одного из своих агентов, которого он использовал для

уполномоченный ИНО Киевского окротдела ГПУ. В сентябре — октябре 1930 г. старший уполномоченный ОО ГПУ УССР, затем старший уполномоченный ИНО-ОО ГПУ УССР. С июня 1931 г. оперуполномоченный ИНО-ОО ГПУ УССР, с ноября 1932 г. врид. начальника ИНО-ОО ГПУ УССР, с августа 1933 г. начальник ИНО Одесского облотдела ГПУ[18]. В июле — декабре 1934 г. начальник ИНО УГБ УНКВД по Одесской области, затем состоял в распоряжении НКВД УССР. С февраля 1935 г. начальник 1 отделения ИНО УГБ НКВД УССР, с марта 1937 г. начальник 2 отделения 3 (КРО) отдела УГБ НКВД УССР. Арестован 16 августа 1937 г. и 25 сентября 1937 г. выездной сессией ВК ВС СССР в Киеве приговорен к ВМН. Расстрелян. Реабилитирован 22 июля 1956 г. Старший лейтенант ГБ (1936 г.). Знак «Почетный работник ВЧК-ГПУ».

Петров-Зив Григорий Самойлович (1895–25.08.1938). Родился в мест. Эйрагола (Ерагола) Ковенского уезда Ковенской губернии. Член КП с 1919 г. В 1932–1934 гг. старший инспектор ГУПО и войск ОГПУ СССР, в дальнейшем в аппарате ГУПВО НКВД СССР. До июля 1938 г. начальник отделения Оперативного отдела ГУПВО НКВД СССР. Арестован 3 июля 1938 г. и 25 августа 1938 г. ВК ВС СССР (по обвинению за участие в контрреволюционной террористической организации) приговорен к ВМН. Растрелян. Реабилитирован ВК ВС СССР 18 июля 1956 г. Полковник (1936 г.), знак «Почетный работник ВЧК-ГПУ» (1932 г.).

Петрович (Петрович-Штейнпрес (Штейнпресс)) Петр Александрович (1900–03.03.1939). Уроженец г. Одессы. Образование среднее. Член КП с 1931 г. В январе 1936 — сентябре 1937 гг. начальник Управления Вяземского ИТЛ и начальник строительства автомаги-

---

доставки из-за границы дефицитных вещей. При передаче дел в связи с переводом Пескер-Пискарёва в Киевский окротдел ГПУ была обнаружена нехватка оперативных денег, в сумме 2000 рублей / *Анисимов Н. А., Оппоков В. Г.* Слуга анархии и порядка. // Военно-исторический журнал. — 1990. — № 2. — С. 88.

18. В. М. Пескер-Пискарёв характеризовался своими подчиненными как «...оборотистый, нечистоплотный и циничный человек». По словам бывшего сотрудника ИНО УГБ НКВД УССР М. Л. Тимошенко Пескер-Пискарёв был «...по своему характеру ... малоположительным человеком, способным на пакости своим товарищам». В материалах уголовного дела на Пескера-Пискарёва имеются данные о том, что он, располагая крупной суммой оперативных денег — валюты, вместе с женой и своей матерью покупал на эти средства в «Торгсине» продукты. Одновременно ввел систему получения от своей закордонной агентуры различных ценных вещей, которые принимал в виде «обязательных» подарков. Принуждал расширять эту систему и других работников отдела. / *Анисимов Н. А., Оппоков В. Г.* Слуга анархии и порядка. // Военно-исторический журнал. — 1990. — № 2. — С. 88.

страли Москва-Минск ГУШОСДОРа НКВД. В сентябре 1937 г. был отстранен от занимаемой должности[19] и 27 сентября 1937 г. арестован и 2 марта 1939 г. ВК ВС СССР был приговорен к ВМН. Расстрелян в г. Москве. Реабилитирован 26 сентября 1956 г. ВК ВС СССР[20]. Полковник (1936 г.).

Петровский[21] (Палей-Петровский) Владимир Григорьевич (1902–28.11.1938). Родился в г. Николаеве Херсонской губернии в семье рабочего-грузчика. Окончил 2 класса казенного еврейского училища и губернскую партийную школу в г. Николаеве (1920 г.). Член КП с января 1921 г. В 1914–1915 гг. мальчик в магазине готового платья Приписа в г. Николаеве, затем мальчик в концессии мужских платьев Я.Черкасского (г. Николаев). С 1916 г. подручный и упаковщик в торговом доме Шполянского, с 1918 г. на разных работах в мастерской «Резиновая подошва», с 1920 г. рабочий на электростанции и судостроительном заводе «Тремзуд» в г. Николаеве (одновременно являлся секретным сотрудником Николаевской губернской ЧК). В органах ГБ с апреля 1921 г. С 1925 г. помощник уполномоченного УЧОСО Одесского окротдела ГПУ, с 1926 г. уполномоченный УЧОСО Зиновьевского окротдела ГПУ. В 1927–1930 гг. начальник УЧОСО Зиновьевского окротдела ГПУ, затем старший уполномоченный 5 отделения ИНФО и ПК ОГПУ СССР. С марта 1931 г. оперуполномоченный 4 отделения СПО ОГПУ СССР, с июня 1932 г. помощник начальника 4 отделения СПО ОГПУ СССР. В апреле — июле 1934 г. заместитель начальника 4 отделения СПО ОГПУ СССР, в дальнейшем заместитель начальника 4 отделения СПО ГУГБ НКВД СССР. С октября 1934 г. начальник 1 отделения СПО ГУГБ НКВД СССР, с января 1936 г. начальник 7 отделения СПО — 4 отдела ГУГБ НКВД СССР. В мае 1937 — июне 1938 гг. начальник 11 отделения 4 отдела ГУГБ НКВД СССР, затем начальник 4 отдела УГБ УНКВД по Московской области. В августе — ноябре 1938 г. начальник 4 отдела УГБ и помощник начальника УНКВД по Московской области. Покончил жизнь самоубийством. Капитан ГБ (1935 г.), майор ГБ (1937 г.). Орден Красной Звезды (1937 г.), знак «Почетный работник ВЧК-ГПУ» (1933 г.).

---

19. П. А. Петрович был обвинен в том, что занимался вредительством, в частности, специально комплектовал аппарат Управления строительства чуждо классовыми элементами из «бывших», главным образом из числа высланных из Ленинграда после убийства С. М. Кирова, производил затяжку строительства автомагистрали и уменьшение пропускной способности трассы, участвовал в организации диверсионных актов, ухудшающих качество прокладываемой дороги.

20. Приказом МВД СССР от 15 апреля 1957 г. П. А. Петрович был исключен из списков личного состава за смертью 26 января 1943 г.

21. Оперативный псевдоним, во время работы по негласной линии в Николаевской губернской ЧК, ставший впоследствии официальной фамилией.

Пешков Зиновий (Соломон) Абрамович (1899–?). Из семьи торговца. Окончил 4 класса городского училища. Член КП с января 1922 г.[22] В 1917–1920 гг. учитель, затем председатель Тихоновского волостного ревкома (Бурят-Монгольская АО, Иркутской губернии). В органах ГБ с мая 1922 г. В 1925–1926 гг. уполномоченный Бурят-Монгольского облотдела ОГПУ по Хоринскому аймаку, уполномоченный Бурят-Монгольского облотдела ОГПУ по Алаирскому аймаку. В июле 1926 г. осуждён выездной сессией Главсуда Бурят-Монгольской АССР на 2 года условно «за нарушение социалистической законности» (избиение арестованных). С 1928 г. заместитель начальника Минусинского окротдела ОГПУ, с октября 1930 г. начальник Прокопьевского ГО ОГПУ (ЗСК). В 1932–1933 гг. начальник Бийского ГО ОГПУ, затем начальник Тарского окротдела ОГПУ. С июля 1934 г. врид. начальника и начальник Тарского окротдела НКВД (ЗСК), в декабре 1935 г. откомандирован в распоряжение УНКВД по Омской области. С июня 1936 г. заместитель начальника СПО — 4 отдела УГБ УНКВД по Омской области. В августе 1938 г. уволен из НКВД вовсе. В дальнейшем в 1940 г. — заведующий ОК 1 строительного участка треста «Уралстройпуть» НКПС СССР в г. Перми. Старший лейтенант ГБ (1936 г.). Знак «Почетный работник ВЧК-ГПУ» (1933 г.).

Пинзур Израиль Львович (1907–1960). Уроженец г. Александровска Екатеринославской губернии. Из семьи портного. Член КП с сентября 1926 г. Окончил 1 курс Коммунистического университета им. Я. М. Свердлова (1930 г.). В 1919–1920 гг. на службе в РККА, затем на работе в органах ВУЧК. С 1922 г. на хозяйственной, комсомольской и партийной работе в г. Запорожье и в Донецкой области, с 1934 г. заместитель начальника политотдела зерносовхоза «Социалистическое наступление» (Барвенковский район Харьковской области). В 1935–1937 гг. начальник политотдела зерносовхоза им. Челюскинцев (Бар-

22. 20 ноября 1939 г. З. А. Пешков решением бюро Омского обкома ВКП(б) был исключен из партии «за массовое нарушение социалистической законности» (данные любезно представлены А. Г. Тепляковым).

З. А. Пешков оригинальным «...иезуитским образом добился показаний от упорствующего старообрядческого епископа А. С. Журавлёва. Во время допроса следователь [Пешков] вышел из кабинета, где в большом ящике из-под архивных дел в углу был заранее спрятан „малогабаритный" сотрудник угрозыска, после чего тот на мгновение высунул из ящика икону и тихо сказал: „Отец Афилофий, я вижу твои страдания, подпиши, я тебе всё прощу". Вскоре следователь вернулся, и потрясенный явлением „чуда" Журавлёв без колебаний подписал оговор. После этого Пешков говорил подчинённым: „Вот как нужно учиться колоть"» // *Тепляков А. Г.* Машина террора: ОГПУ-НКВД Сибири в 1929–1941 гг. — М.: Новый Хронограф, 2008. — С. 261.

венковский район Харьковской области), с января 1937 г. на работе в органах ГБ: стажер и помощник начальника 2 отделения 4 (СПО) отдела ГУГБ НКВД СССР, с октября 1938 г. помощник начальника отделения 2 (СПО) отдела ГУГБ НКВД СССР. В январе — сентябре 1939 г. старший следователь и помощник начальника следчасти НКВД СССР, затем помощник начальника следчасти ГУГБ НКВД СССР. С марта 1941 г. заместитель начальника 2 отдела следчасти НКГБ СССР, с августа 1941 г. заместитель начальника следчасти 3 Управления НКВД СССР, с мая 1943 г. заместитель начальника 11 отдела 2 Управления НКГБ-МГБ СССР. В июне 1946–1949 гг. заместитель начальника отдела МГБ СССР, в дальнейшем заместитель начальника следчасти ГУМ МВД СССР. В феврале 1952 г. уволен из МГБ в отставку (в 1956 г. формулировка приказа изменена, и был «уволен по фактам дискредитации»). Умер в г. Москве, похоронен на Востряковском кладбище. Лейтенант ГБ (1937 г.), старший лейтенант ГБ (1937 г.), капитан ГБ (1940 г.), подполковник ГБ (1943 г.), полковник ГБ (1944 г.). Орден Отечественной войны 2 степени (1944 г.), орден Красной Звезды (1949 г.), орден «Знак Почета» (1943 г.), знак «Почетный работник ВЧК-ГПУ» (1937 г.).



Писарев В. Л.

Писарев (Писарев-Фукс) Владимир Львович (1900–09.1938). Родился в г. Киеве. Из семьи работника кожевенного завода. Окончил 2-классное казенное училище и учился в 4-классном начальном училище. Член КП с ноября 1928 г. С 1913 г. переписчик, конторщик и экспедитор в конторе и редакции газеты «Последние новости» (г. Киев), с 1917 г. секретарь фабзавкома и работник редакционной конторы «Последние новости» (г. Киев), в дальнейшем в 1919–1920 гг. экспедитор газеты «Красная армия» политотдела 12 армии. В органах ГБ с февраля 1920 г. С февраля 1926 г. помощник уполномоченного, уполномоченный и старший уполномоченный ОО ОГПУ УВО, с июля 1931 г. старший уполномоченный 1 отделения ОО ГПУ УССР и ОО ОГПУ УВО. С марта 1934 г. помощник начальника 23 Каменец-Подольского погранотряда ОГПУ, в июле — августе 1934 г. помощник начальника 23 Каменец-Подольского погранотряда НКВД, затем помощник начальника ОО УГБ УНКВД по Винницкой области. С ноября 1934 г. начальник 4 отделения ОО УГБ НКВД УССР, с декабря 1935 г. начальник 10 отделения, затем начальник 6 отделения ОО ГУГБ НКВД Киевского ВО и 5 (ОО) отдела УГБ НКВД УССР, с января 1937 г. начальник отделения (немецкого) 3 (КРО) отдела УГБ НКВД УССР. С февраля 1937 г. начальник 3 (КРО) отдела УГБ УНКВД по Одесской области, в августе — октя-

бре 1937 г. начальник ОО ГУГБ НКВД Харьковского ВО и 5 (ОО) отдела УГБ УНКВД по Харьковской области, затем заместитель начальника УНКВД по Полтавской области. С марта 1938 г. врид. заместителя начальника 3 (КРО) отдела УГБ НКВД УССР, затем врид. заместителя начальника 5 отдела (ОО) УГБ НКВД УССР. Арестован 22 апреля 1938 г. и 22 декабря 1938 г. выездной сессией ВК ВС СССР в г. Киеве приговорен к ВМН[23]. Расстрелян. Не реабилитирован. Старший лейтенант ГБ (1936 г.), капитан ГБ (1937 г.). Орден Красной Звезды (1937 г.), знак «Почетный работник ВЧК-ГПУ» (1933 г.).



Письменный Я. В.

Письменный Яков Вульфович (1902–07.09.1937). Уроженец села Цибулево Александрийского уезда Херсонской губернии. Из семьи агента по продаже швейных машинок «Зингер». Окончил вечерние общеобразовательные курсы и правовой факультет Института народного хозяйства в г. Харькове (1924 г.). Член КП с мая 1928 г. В 1915–1919 гг. ученик фотографа, экспедитор по отправке грузов на станции Знаменка Таврической губернии, затем рабочий маслобойни-завода в г. Елисаветграде, контролер и секретарь Николаевской губернской РКИ. В органах ГБ с сентября 1920 г. В апреле 1925 — октябре 1929 гг. врид. секретаря и секретарь Коллегии ГПУ УССР и по совместительству секретарь Президиума Коллегии ГПУ УССР, затем начальник УСО ГПУ УССР и одновременно секретарь Коллегии ГПУ УССР. В июле 1931 г. откомандирован в распоряжение ОГПУ СССР, с сентября 1931 г. начальник ОЦР СОУ ОГПУ СССР, с февраля 1932 г. начальник УСО ОГПУ СССР. В марте 1933 г. освобожден от занимаемой должности и откомандирован в распоряжение ГПУ УССР, с мая 1933 г. управляющий делами ГПУ УССР. С января 1934 г. начальник ОК ГПУ УССР, с июля 1934 по март 1936 гг. начальник Сектора кадров НКВД УССР и по совместительству начальник ОК УГБ НКВД УССР, в дальнейшем начальник ОК НКВД УССР. С марта 1936 г. начальник ТО — 6 отдела УГБ НКВД УССР. Арестован 24 июня 1937 г. и 7 сентября 1937 г. Комиссией НКВД и Прокурора СССР

23. В. Л. Писарев признан виновным в том, что в октябре 1937 г. был завербован начальником 5 (ОО) отдела УГБ НКВД УССР В. М. Блюманом в антисоветский контрреволюционный заговор в НКВД УССР и по его указанию тормозил борьбу с троцкизмом. Будучи заместителем начальника УНКВД по Полтавской области разрешил подчиненным составлять альбомные справки на основании сведений, собранных по телефону, из-за чего происходило искажение фамилий и в альбомы попадали по два раза одни и те же лица // *Золотарьов В. А.* Олександр Успенський: Особа, час, оточення. — Харків: Фоліо, 2004. — С. 180.

приговорен к ВМН. Расстрелян. Реабилитирован 20 декабря 1957 г. ВТ Киевского ВО. Капитан ГБ (1935 г.), майор ГБ (1937 г.). Орден Красной Звезды (1936 г.)[24], знак «Почетный работник ВЧК-ГПУ» (1932 г.).

Плейн Макс Григорьевич (1902–?). Родился в г. Тамбове. Из семьи мещанина. Окончил 6 классов реального училища. Член КП с 1924 г. С 1919 г. на службе в РККА, с 1920 г. секретарь Тамбовского губкома РКСМ. С 1920 г. в органах ГБ. В декабре 1927 — феврале 1928 гг. врид. начальника отделения ДТО ОГПУ на станции Омск, затем старший уполномоченный отделения ДТО ОГПУ на станции Минск. С сентября 1928 г. старший уполномоченный КРО ДТО ОГПУ Западной железной дороги, с июня 1929 г. начальник 2 отделения ДТО ОГПУ Западной

24. Орденом Красной Звезды Я. В. Письменный был награжден за участие в авиаперелете по маршруту Киев—Памир—Москва—Киев (6000 км). Он участвовал в этом перелете не как «лицо сопровождающее», а как командир «пятерки» от украинского «Динамо». В перелете всего участвовало три самолета типа Р-5, и посвящен он был 5-летию развития динамовской авиации на Украине.

Его подчиненные отмечали, что, придя на пост начальника ТО УГБ НКВД УССР, Письменный значительную часть своего служебного времени отдавал вопросам развития динамовской авиации. Это связывали не столько с его заинтересованностью авиационными делами, сколько с отсутствием оперативного опыта и знаний по линии чекистской работы. По словам Н. С. Бачинского (начальник УРКМ НКВД УССР), Письменный «...работу НКВД считал второстепенной важности. Являясь крупным очковтирателем, [он] создавал шум вокруг Транспортного отдела...».

Интересную характеристику Письменному дал его заместитель по ТО С. И. Заславский: «Письменный безнаказанно издевался над сотрудниками. Был груб, бесчеловечен. Заместителя и помощника пытался отстранить от оперативной работы, дав распоряжение не давать им почты. За год и три месяца работы в VI отделе УГБ НКВД он не видел ни одного агента, ни одного арестованного, не брал в руки ни одной разработки или дела-формуляра. Руководил телеграммами на периферию, корректировкой документов для Москвы и криками».

Несмотря на столь уничижительные характеристики, Письменный, благодаря своим дружеским отношениям с Балицким и другими высокопоставленными чинами НКВД УССР (приятелем Письменного был начальник ЭКО — С. С. Мазо, они друг друга именовали не иначе, как Моня и Яша, по словам самого Письменного — «Моня [Мазо] его самый близкий друг»), продолжал возглавлять работу Транспортного отдела. В центре его внимания продолжала оставаться работа в республиканском спортивном обществе «Динамо», главным образом — дальние авиационные перелеты. Буквально перед своим арестом в мае 1937 г. он совершил очередной рекордный беспересадочный перелёт по маршруту Киев—Батуми (расстоянием в 1340 км).

железной дороги. В октябре 1929 — марте 1930 гг. помощник начальника ВТО ОГПУ СССР, в дальнейшем врид. начальника 2 отделения и помощник начальника КРО-ОО ПП ОГПУ по Нижегородскому краю. С октября 1930 г. начальник 2 отделения ОО и помощник начальника ОО ПП ОГПУ по Нижегородскому краю, в июле 1932 — апреле 1933 гг. преподаватель дисциплины спеццикла ЦШ ОГПУ СССР, в дальнейшем руководитель дисциплины спеццикла ЦШ ОГПУ СССР, руководитель дисциплины отдела спецподготовки ЦШ НКВД СССР. С марта 1935 г. начальник Самаркандского сектора НКВД, с июля 1936 г. помощник начальника СПО УГБ НКВД Узбекской ССР. В августе 1936 г. приказ об этом назначении был отменен, с августа 1936 г. начальник 3 отделения ЭКО УГБ НКВД Узбекской ССР, в дальнейшем помощник начальника ОО ГУГБ НКВД Среднеазиатского ВО. В январе 1937 г. отстранен от должности в связи с отдачей под суд, в марте 1937 г. исключен из списков личного состава НКВД «...как состоящий под следствием более 2 месяцев». В мае 1937 г. уволен из НКВД «в связи с невозможностью использования на работе в ГУГБ НКВД», в дальнейшем репрессирован. Капитан ГБ (1936 г.). Знак «Почетный работник ВЧК-ГПУ» (1933 г.).

Плинер Израиль Израилевич (1896–22.02.1939). Родился в мест. Поставы Дисненского уезда Виленской губернии. Из семьи приказчика. Окончил 4-классное городское училище (1911 г.), подготовительный курс Военно-Хозяйственной Академии РККА (1921 г.) и факультет военного снабжения Военно-Хозяйственной Академии РККА (1924 г.). Член КП с сентября 1922 г. В апреле 1919 — августе 1926 гг. на службе в РККА, затем на работе в ОГПУ-НКВД. С сентября 1926 г. начальник снабжения — отдела снабжения дивизии ОСНАЗа при Коллегии ОГПУ СССР, с января 1932 г. начальник отдела снабжения ОДОН ОГПУ им. Ф. Э. Дзержинского, с июля 1932 г. помощник начальника (по снабжению) Управления войск ОГПУ Московской области. В феврале 1933 — июле 1934 гг. помощник начальника ГУЛАГа ОГПУ СССР, затем помощник начальника ГУЛАГа НКВД СССР. С октября 1935 г. заместитель начальника ГУЛАГа НКВД СССР, одновременно в июле — октябре 1936 г. заместитель начальника и в дальнейшем (до ноября 1938 г.) начальник Переселенческого отдела НКВД СССР. С августа 1937 г. начальник ГУЛАГа НКВД СССР. 14 ноября 1938 г. арестован[25] и 22 февраля 1939 г. ВК ВС СССР приговорен к ВМН. Расстрелян. Реабилитирован 27

25. И. И. Плинер обвинялся в том, что «...являлся шпионом германской разведки, который передавал сведения о количестве лагерей НКВД и численности заключенных.., проводил явно вредительскую деятельность, направленную к срыву выполнения заданий правительства по важнейшим объектам строительства...» // *Сысоев Н. Г.* Жандармы и чекисты: От Бенкендорфа до Ягоды. — М.: Вече, 2002. — С. 184.

октября 1956 г. ВК ВС СССР. Дивизионный интендант (1936 г.). Орден Ленина (1937 г.), знак «Почетный работник ВЧК-ГПУ» (1933 г.).

Плоткин Давид Романович (1900–?). Член КП с 1919 г. В ноябре 1918 — июне 1921 гг. на службе в РККА, затем на работе в органах ГБ. В сентябре 1928 — ноябре 1929 гг. помощник начальника Барнаульского окротдела НКВД, затем на работе в аппарате ПП ОГПУ по Сибирскому краю. С 1931 г. помощник начальника Красноярского оперсектора ОГПУ, затем (до марта 1932 г.) заместитель начальника Красноярского оперсектора ОГПУ. С марта 1932 г. начальник Киренского оперсектора ОГПУ, с декабря 1933 г. в распоряжении ПП ОГПУ по ВСК, затем начальник отделения ЭКО ПП ОГПУ по ВСК, с июля 1934 г. начальник отделения ЭКО УГБ УНКВД по ВСК. В декабре 1934 — ноябре 1935 гг. врид. помощника начальника ЭКО УГБ УНКВД по Красноярскому краю, в дальнейшем заместитель начальника ЭКО УГБ УНКВД по Красноярскому краю. В феврале — июле 1936 г. врид. начальника ЭКО УГБ УНКВД по Красноярскому краю, затем начальник ЭКО УГБ УНКВД по Красноярскому краю. В 1937–1938 гг. врид. помощника 11 (водно-транспортного) отдела УГБ УНКВД по Красноярскому краю[26]. В феврале 1939 г. уволен из органов НКВД вовсе. В дальнейшем на работе в системе ГУЛАГа НКВД СССР. Старший лейтенант ГБ (1936 г.).

Погребинский Матвей Самойлович (Самуилович) (1895–04.04.1937). Родился в г. Лубны Полтавской губернии (по другим данным — в мест.

---

26. Одновременно с занимаемой должностью с лета 1937 г. Д. Р. Плоткин руководил Канским оперативным сектором НКВД, созданным для проведения «массовых операций» на территории Красноярского края. Из показаний бывшего начальника 5 отделения ДТО ГУГБ НКВД Красноярской железной дороги лейтенанта ГБ И. Л. Круглова о деятельности Плоткина в Канске: «...В Канском оперсекторе, под руководством... Плоткина... творились жуткие вещи. Была создана „липовая“ диверсионная организация, в результате перестреляли всех или почти всех врачей г. Канска. Врач, который должен был являться „главой организации“, умер на допросе в кабинете нач. оп/сектора или другого сотрудника, согласно акта от менингита, но все ссадины на лице и теле в акт не записаны. Зверски били... Дело было создано так, как будто бы эти врачи должны были человеческими экскрементами „отравлять“ колодцы. К этому делу „прилепили“ честного коммуниста — б. директора завода сгущенного молока в г. Канске..., как якобы пытавшегося отравлять молоко, предназначенное для снабжения войск ДВК. Посланные в 3 или 4 бактер[иалогического] института банки сгущенного молока для обнаружения в них отравляющих микробов — дали отрицательные результаты, тогда за этими актами по 3–4 месяца не ходили и директор этот умер в тюрьме...» // Центральный архив МВД России. Ф. 14. Оп. 3. Д. 1. Л. 251–252.

Белиловка (Белиливка) Лубненского уезда Полтавской губернии). Из семьи приказчика (по другим данным — лесного подрядчика). Окончил 4 класса городского училища в г. Лубны (1911 г.). Член КП с ноября 1919 г. С 1912 г. конторщик в мануфактурном магазине С.Явица в г. Лубны, с 1915 г. на военной службе: рядовой 33 пехотного запасного Сибирского полка (г. Петропавловск Акмолинской губернии), затем с ноября 1917 г. на лечении в госпитале г. Петропавловска. В январе 1918 г. вернулся в г. Лубны: грузчик, чернорабочий на мельнице, контролер на бирже труда, с августа 1919 г. на службе в РККА, с 1921 г. в органах ГБ (сотрудник Семипалатинской и Омской губернских ЧК — всего 8 месяцев), затем вновь на службе в РККА. В органах ГБ с мая 1924 г.: помощник начальника орготдела АОУ ОГПУ СССР[27], с октября 1925 г. начальник орготдела АОУ ОГПУ СССР, одновременно (с октября 1925 г.) по совместительству заместитель особоуполномоченного при Коллегии ОГПУ СССР. В октябре 1926 — феврале 1929 гг. началь-

27. М. С. Погребинский одновременно с августа 1924 г. по приказу заместителя председателя ОГПУ Г. Г. Ягоды фактически (при наличии заведующего — Ф. Г. Мелихова) руководил работой Детской трудовой коммуны ОГПУ № 1 им. Г. Г. Ягоды в Болшево (станция Северной железной дороги в 27 км от Москвы). Стал прототипом руководителя трудовой коммуны бывших малолетних правонарушителей в первом звуковом советском фильме «Путевка в жизнь», в исполнении актера Николая Баталова. Автор книг: «Пашка Голодный» (М., 1927 г.), «Трудовая коммуна ОГПУ» (М., 1928 .), «Фабрика людей» (М., 1928 г.).

С именем Погребинского была связана организация и деятельность Никола-Угрешской трудовой коммуны № 2 (впоследствии переименованной в коммуну им. Ф. Э. Дзержинского, была расположена в г. Дзержинске Московской области), а также трудовой коммуны для перевоспитания несовершеннолетних преступников в г. Уфе (до 1938 г. носила имя М. С. Погребинского) и Саровской детской трудовой коммуны (действующей в г. Сарове в 1935–1938 гг.). В Уфимской трудовой коммуне до 1942 гг. воспитывался и работал помощником воспитателя будущий Герой Советского Союза Александр Матросов / *Смирнов В.* Лубенчанин Матвій Погребінський: штрихи портрета педагога-чекіста // Історико-педагогічний альманах. — 2013. — № 1. [электронный ресурс] // http://ipa.udpu.org.ua/article/view/15411 (на укр. яз.).

М. Горький высоко ценил деятельность Погребинского как в Болшево, так и в других трудовых коммунах ОГПУ. В цикле очерков «По Союзу Советов» он называл Матвея Самойловича «ликвидатором беспризорности», обозначив его как «...человека неисчерпаемой энергии и превосходного знатока мира „социально опасных". [...] Он носит рыжую каракулевую шапку кубанских горцев, и „социально опасные" зовут его „Кубанка". Он говорит с ними на „блатном" языке тем же грубовато дружеским и шутливым тоном, как и они с ним» / *Горький М. А.* По Союзу Советов // Наши достижения. — 1929. — № 5. — С. 25–36.

ник орготдела ОГПУ СССР и с мая 1927 г. (по совместительству) помощник особоуполномоченного при Коллегии ОГПУ СССР, затем помощник начальника ОО ОГПУ МВО, одновременно руководитель водной секции МСПО «Динамо». В сентябре 1929 — январе 1930 гг. состоял в резерве назначения ОГПУ СССР, затем начальник Башкирского облотдела ОГПУ. В августе 1931 — июле 1933 гг. председатель ГПУ Башкирской АССР и полпред ОГПУ по Башкирской АССР, затем полпред ОГПУ по Горьковскому краю. С июля 1934 г. начальник УНКВД по Горьковскому краю, с февраля 1937 г. начальник УНКВД по Горьковской области. Покончил жизнь самоубийством (застрелился)[28]. Комиссар ГБ 3 ранга (1935 г.). Орден Красной Звезды (1935 г.), орден Красного Знамени (1932 г.), 2 знака «Почетный работник ВЧК-ГПУ» (1926 г., 1932 г.), знак «Почетный работник РКМ» (1933 г.).

---

28. Весной 1937 г. на вопрос заведующего учебной частью Болшевской трудовой коммуны НКВД Б. Л. Северова, что происходит в стране, Погребинский ответил: «Не знаю, не понимаю. Но делать, что мне приказывают, не могу!». ...Перед смертью оставил записку с просьбой никого не винить в его смерти» // *Гладыш С. Д.* Дети большой беды. — М.: Звонница-МГ, 2004. — С. 166.

После смерти Погребинского в отношении него выдвигались обвинения в том, что он являлся участником контрреволюционной организации правых в Горьковском крае. Эта организация «...расставила на важнейших постах свои кадры, вела борьбу на идеологическом фронте, проводила вредительство в промышленности и сельском хозяйстве, организовала повстанческую работу и террор против руководителей партии и правительства» // Лубянка. Советская элита на сталинской голгофе / Сост. В. Н. Хаустов. — М.: МФД, 2011. — С. 263

После самоубийства М. С. Погребинского была арестована его жена — Погребинская Анастасия Борисовна, 1897 г.р., уроженка г. Петропавловска, Акмолинской губернии. 10 июня 1938 г. решением ОСО при НКВД СССР как «член семьи изменника Родины» приговорена к 8 годам лишения свободы. Срок наказания отбывала в Карагандинском ИТЛ НКВД. Освобождена из лагеря 9 ноября 1945 г. Были подвергнуты репрессиям и другие родственники М. С. Погребинского: брат — Погребинский Константин Самойлович, 1900 г.р. На январь 1936 г. заместитель начальника Центрального контрольно-инспекторской группы НКПС СССР, одновременно (с января 1936 г.) член Совета при наркоме путей сообщения СССР и парторг НКПС СССР. До декабря 1937 г. начальник особого строительства № 4 НКПС СССР (г. Хабаровск). Арестован 15 декабря 1937 г. и 26 апреля 1938 г. ВК ВС СССР приговорен к ВМН. Расстрелян в тот же день. Реабилитирован ВК ВС СССР 6 июля 1956 г. «За связь со своим дядей врагом народа» из партии был исключен племянник — Израиль Борисович Погребинский (1912–1999) — курсант школы специальной службы ВВС РККА. В годы войны (с 1944 г.) в действующей армии: младший сержант, кладовщик склада № 2805 связи и мастерских ПВО Западного фронта.

Подольский Матвей Миронович (1894–29.08.1938). Родился в г. Бердянске Таврической губернии. Из семьи мещанина. Образование домашнее. Член КП с 1919 г. До 1915 г. работал приказчиком в магазинах г. Бердянска, затем на военной службе. В 1919–1920 гг. на службе в РККА (одновременно секретный сотрудник ОО Юго-Восточного фронта), затем на работе в органах ГБ. С января 1927 г. помощник начальника и начальник КРО ГПУ Азербайджанской ССР, с августа 1929 г. начальник 2 отделения КРО ПП ОГПУ по Сибирскому краю. В сентябре — октябре 1930 г. начальник 1 отделения КРО ПП ОГПУ по Сибирскому краю, затем начальник 1 отделения ОО ОГПУ Сибирского ВО. В октябре 1932 — марте 1934 гг. помощник начальника Томского оперсектора ОГПУ и ОО ОГПУ 78 стрелковой дивизии, затем врид. начальника Томского оперсектора ОГПУ. В июле 1934 — декабре 1935 гг. начальник Томского сектора НКВД, затем начальник Томского ГО НКВД, с октября 1936 г. помощник начальника УНКВД по ЗСК. В январе — июле 1937 г. начальник 5 (ОО) отдела УГБ УНКВД по ЗСК и заместитель начальника ОО ГУГБ НКВД Сибирского ВО, одновременно (по совместительству) помощник начальника УНКВД по ЗСК, в мае 1937 г. назначался на должность начальника 3 (КРО) отдела УГБ и помощника начальника УНКВД по Саратовской области, в июле 1937 г. данный приказ был отменен. С июля 1937 г. начальник отделения охраны дипломатического корпуса 2 отдела ГУГБ и помощник начальника 2 отдела ГУГБ НКВД СССР. Арестован 31 мая 1938 г. и 29 августа 1938 г. ВК ВС СССР приговорен по ст. ст. 58-8 и 58-11 УК РСФСР к ВМН. Расстрелян. Определением ВК ВС РФ от 23 июля 2013 г. признан не подлежащим реабилитации[29]. Капитан ГБ (1936 г.), майор ГБ (1937 г.). Орден Красной Звезды (1937 г.), знак «Почетный работник ВЧК-ГПУ» (1934 г.).

Подольский-Искра Матвей Владимирович (Вульфович) (1899–1968). Родился в г. Кременчуге. Из семьи механика швейных машин «Зингер». Окончил 2 класса сельской школы (1912 г.) и (заочно) комвуз им. Артема в г. Харькове (1925 г.). Член КП с марта 1920 г. (в 1917 г. состоял в Бунде). Старший брат **Д. В. Орлова** (*см. биосправку*). С 1919 г. на службе в РККА, в органах ГБ с октября 1920 по ноябрь 1928 гг., и с февраля 1930 г. В феврале 1930 — марте 1931 гг. сотрудник Днепропетровского оперсектора ГПУ, сотрудник ИНФО ОГПУ СССР, затем уполномоченный и оперуполномоченный СПО ОГПУ-ГУГБ НКВД СССР. С мая 1937 г. оперуполномоченный 7 отделения СПО — 4 отдела ГУГБ НКВД СССР, с апреля 1937 г. помощник начальника 11 отделения 4 отдела

29. Еще в 1989 г. Главная Военная прокуратура СССР пересматривала уголовное дело М. М. Подольского и внесла отказ в реабилитации по причине «...отсутствия оснований для постановки вопроса о применении протеста» // *Тепляков А. Г.* Опричники Сталина. — М.: Яуза: Эксмо, 2009. — С. 425.

ГУГБ НКВД СССР, с июня 1937 г. помощник начальника 14 отделения 4 отдела ГУГБ НКВД СССР, в дальнейшем (с 1938 г.) старший оперуполномоченный 8 отделения 2 отдела ГУГБ НКВД СССР. В июне 1940 — марте 1941 гг. старший оперуполномоченный 8 отделения 5 отдела ГУГБ НКВД СССР, затем начальник 3 отделения 4 отдела 1 Управления НКГБ СССР. С августа 1941 г. заместитель начальника 4 отделения 4 отдела и (с ноября 1941 г.) начальник 2 отделения 2 отдела 1 Управления НКВД СССР, с января 1942 г. на работе в аппарате 2 Управления НКВД — НКГБ СССР. В декабре 1945 — октябре 1946 гг. нарком-министр госбезопасности Якутской АССР. В октябре 1946 г. отстранен от занимаемой должности, в декабре 1946 г. уволен из МГБ «по компрометирующим материалам». С 1946 г. пенсионер, проживал в г. Москве. Старший лейтенант ГБ (1935 г.), капитан ГБ (1939 г.), подполковник ГБ (1943 г.), полковник ГБ (1943 г.). Орден Ленина (1945 г.), орден Красного Знамени (1944 г.), 2 ордена Красной Звезды (1943 г., 1945 г.), орден «Знак Почета» (1940 г.), знак «Почетный работник ВЧК-ГПУ» (1933 г.).

Поляков Соломон Григорьевич (1905–?). Уроженец Смоленской губернии. Член КП. В августе 1933 — январе 1934 гг. сотрудник для особых поручений при начальнике ГУРКМ ОГПУ СССР и секретарь заместителя председателя ОГПУ СССР (Г. Е. Прокофьева), затем секретарь заместителя председателя ОГПУ СССР (Г. Е. Прокофьева). С июля 1934 г. секретарь заместителя наркома внутренних дел СССР и одновременно (в августе 1934 по октябрь 1936 гг.) личный секретарь уполномоченного НКВД СССР при СНК РСФСР (Г. Е. Прокофьева), с октября 1936 г. начальник 13 отделения ТО — 6 отдела ГУГБ НКВД СССР. В декабре 1936 г. уволен из органов НКВД в запас (по болезни). В 1937 г. арестован и репрессирован. Реабилитирован. Капитан ГБ (1935 г.).

Полячек Лев Михайлович (1901–20.02.1939). Уроженец г. Лиды Виленской губернии. Из семьи кузнеца-кустаря. Окончил 1 класс городского училища в г. Лиде. Член КП с ноября 1928 г. (в декабре 1918 — феврале 1922 гг. состоял в КП, исключен «за половую связь в служебном помещении»). В 1916–1918 гг. проживал в г. Николаеве, находился на иждивении сестры. В органах ГБ в октябре 1918 — апреле 1919 гг., и с октября 1920 по февраль 1922 гг. (уволен с лишением права работать в органах ГПУ). С октября 1926 г. вновь на работе в органах ГБ: уполномоченный ИРО Терского окротдела ОГПУ, с марта 1928 г. старший уполномоченный ИРО Терского оперсектора ОГПУ. В феврале — октябре 1931 г. уполномоченный ИНФО, уполномоченный 4 отделения СПО ПП ОГПУ по СКК, в дальнейшем оперуполномоченный ЭКО ПП ОГПУ по НВК. С 1933 г. оперуполномоченный ЭКУ ОГПУ СССР, с июля 1934 г. оперуполномоченный 7 отделения ЭКО

ГУГБ НКВД СССР. В мае 1935 — ноябре 1936 гг. помощник начальника 11 отделения ЭКО ГУГБ НКВД СССР, затем начальник 11 отделения ЭКО ГУГБ НКВД СССР. С марта 1937 г. начальник 9 отделения, затем 12 отделения 3 (КРО) отдела ГУГБ НКВД СССР, с июня 1938 г. врид. заместителя начальника 3 (КРО) отдела УНКВД по ДВК. 7 октября 1938 г. арестован и 20 февраля 1939 г. ВК ВС СССР по ст. ст. 58-1а, 58-8 и 58-11 УК РСФСР приговорен к ВМН. Расстрелян. Определением ВС ВС РФ от 12 ноября 2013 г. был признан не подлежащим реабилитации. Капитан ГБ (1935 г.). Орден Красной Звезды (1937 г.), знак «Почетный работник ВЧК-ГПУ» (1933 г.).



Порецкий Н. М.

Порецкий Натан Маркович (1898–24.03.1970). Родился в г. Варшаве. Из семьи мещанина, мелкого ремесленника (занимался производством чемоданов и галантереи). Окончил 2 класса технического училища в г. Бобруйске (1916 г.) и 2 курса факультета общественных наук МГУ (1924 г.). Член КП с декабря 1919 г. (в 1916–1917 гг. состоял в партии «Поалей Цион», вышел «по несогласию с программой и тактикой»). В органах ГБ с декабря 1918 г.[30] С октября 1924 г. начальник ЭКО Приморского губотдела ОГПУ, с апреля 1925 г. уполномоченный 59 Посьетского погранотряда ОГПУ. В декабре 1925 — апреле 1926 гг. уполномоченный УПО Приморского губотдела ОГПУ, затем уполномоченный 1 отделения СОЧ Приморского губотдела ОГПУ[31]. С июня 1927 г. врид. начальника и начальник СО Читинского окротдела ОГПУ, с сентября 1929 г. начальник ЭКО Читинского окротдела ОГПУ. В июне — июле 1930 г. состоял в резерве ОГПУ СССР, затем начальник 3 отделения, в дальнейшем начальник 2 отделения ЭКО ПП ОГПУ по Нижегородскому краю, помощник начальника Марийского облотдела

30. В автобиографии Н. М. Порецкий указал, что был «...командирован ... комитетом „Поалей Цион" в организацию ЧК».

31. Из служебной аттестации на Н. М. Порецкого: «...1925 год — По должности начальника ЭКО проявить себя не мог, ныне отстранен за несоответствие и постоянное преувеличение действительности. Человек разговора, но проявлял демократию..., можно использовать, как уполномоченного, но не больше. Работать может, но не умеет; 1926 год — Состояние здоровья слабое... Военной подготовки не имеет и военным делом не интересуется. Чекистски развит. Усидчив, не склочен, в личной жизни живет замкнуто. Вращается исключительно в чекистской среде. Алкоголю не подвержен. Подлежит продвижению по службе...» // Информационный Центр МВД Республики Узбекистан. Архивное личное дело на Порецкого Н. М.

ОГПУ. С августа 1931 г. начальник Марийского облотдела ОГПУ, в июне 1934 г. откомандирован в распоряжение ОГПУ СССР. В сентябре 1934 — декабре 1936 гг. начальник Хорезмского сектора НКВД, затем начальник ОУР УРКМ и заместитель начальника УРКМ НКВД Узбекской ССР. В мае 1938 г. уволен из органов НКВД в запас «за невозможностью использования». В 1938 г. был арестован и осужден по ст. 132 УК Узбекской ССР (должностные преступления) к лишению свободы. Срок наказания отбывал в местах лишения свободы Кировской области. В январе 1943 г. досрочно освобожден из заключения и направлен в действующую армию, с июля 1943 г.: рядовой военно-строительных отрядов 1 Белорусского фронта, в дальнейшем на июль 1945 г. рядовой, сапер 124 военно-строительного отряда 58 отдельного Управления военно-полевого строительства (Группа советских войск в Германии). После демобилизации в 1946 гг. проживал в г. Ленинграде, работал в системе снабжения и на радиозаводе им. Козицкого. Похоронен на кладбище Памяти жертв 9-го января в г. Ленинграде. Капитан ГБ (1936 г.). Знак «Почетный работник ВЧК-ГПУ» (1932 г.), медаль «За боевые заслуги» (1945 г.).

Поташник Матвей Моисеевич (1908–25.03.1964). Родился в г. Екатеринославе. Из семьи портного. Окончил рабфак в г. Днепропетровске. Член КП с декабря 1936 г.[32] В 1924–1929 гг. ученик телеграфиста Центральной почтово-телеграфной конторы в г. Екатеринославе (Днепропетровске). В органах ГБ с февраля 1929 г. С июля 1934 г. оперуполномоченный СПО — 4 отдела УГБ УНКВД по Днепропетровской области, с апреля 1937 г. курсант Центральной школы ГУГБ НКВД СССР. В августе 1937 — сентябре 1938 гг. оперуполномоченный 2 отделения 4 отдела ГУГБ — 1 Управления НКВД СССР, затем старший следователь 2 отдела ГУГБ НКВД СССР. С января 1939 г. старший следователь следчасти НКВД СССР, с сентября 1939 г. старший следователь следчасти ГЭУ НКВД СССР. В ноябре 1939 — октябре 1940 гг. заместитель начальника УНКВД по Молотовской области, в дальнейшем начальник УНКВД по Молотовской области. С февраля 1941 г. начальник

32. В январе 1955г. КПК при ЦК КПСС подтвердил факт исключения М. М. Поташника из партии за «нарушения соцзаконности». Из отчета о работе КПК при ЦК КПСС за период с октября 1952 г. по июнь 1955 г.»: «Паташник М. М. (*правильно — Поташник. — М. Т., В. З.*) — быв[ший] начальник УНКВД по Молотовской области, при участии подчиненных ему работников в 1940–1941 гг. арестовал 38 инженерно-технических работников и рабочих Кизеловского угольного бассейна, сфабриковал на них дело по обвинению во вредительстве (впоследствии 16 чел[овек] были невинно приговорены к расстрелу)» // Реабилитация: как это было. Март 1953 — февраль 1956. Документы Президиума ЦК КПСС и другие материалы. Т. 1. — М.: МДФ, Материк, 2000. — С. 249.

УНКГБ по Молотовской области, с июля 1941 г. начальник УНКВД по Молотовской области. В мае — декабре 1943 гг. начальник УНКГБ по Молотовской области, затем заместитель начальника УНКГБ-УМГБ по Челябинской области[33]. С декабря 1946 г. заместитель начальника УМВД по Приморскому краю, с февраля 1949 г. начальник 1 отдела и заместитель начальника Управления Устьвымского ИТЛ МВД. В мае 1950 г. уволен в запас за невозможностью дальнейшего использования и в связи с реорганизацией органов МВД. В дальнейшем работал в системе ВОХР Министерства угольной промышленности СССР. Постановлением СМ СССР от 18 августа 1956 г. лишен генеральского звания «за грубейшее нарушение социалистической законности». Младший лейтенант ГБ (1936 г.), лейтенант ГБ (1937 г.), старший лейтенант ГБ (1939 г.), капитан ГБ (1940 г.), майор ГБ (1941 г.), комиссар ГБ (1943 г.), генерал-майор (1945 г.). Орден Красной Звезды (1940 г.), орден Трудового Красного Знамени (1942 г.), орден «Знак Почета» (1943 г.), орден Красной Звезды (1944 г.), знак «Почетный работник ВЧК-ГПУ» (1938 г.).

Правдин-Колтунов Эмиль Моисеевич (Колтунов Рахмиль Моисеевич) (1899–28.09.1938). Родился в мест. Ржищев Киевского уезда Киевской губернии. Из семьи мещан. Образование низшее. Член КП с 1927 г. В 1914–1916 гг. приказчик у частных судовладельцев, затем весовщик на сахарном заводе в мест. Степаница Каневского уезда Киевской губернии. С 1917 г. счетовод на кирпичном заводе в Киевском уезде Киевской губернии, приказчик у частного судовладельца (Киевская губерния). В 1920–1921 гг. на службе в РККА. С января 1921 г. на работе в органах ГБ. С 1925 г. помощник уполномоченного КРО Киевского окротдела ГПУ, с 1927 г. уполномоченный КРО Киевского окротдела ГПУ, с 1930 г. уполномоченный 4 отделения КРО ГПУ УССР, с 1930 г. уполномоченный ОО ГПУ УССР и ОО ОГПУ Украинского ВО. С 1931 г. оперуполномоченный ОО и ИНО ГПУ УССР, с 1932 г. начальник Днепропетровского облотдела ГПУ, с 1933 г. оперуполномоченный ОО ОГПУ СССР. В 1933–1934 гг. помощник начальника 1 отделения ОО ОГПУ СССР, в дальнейшем помощник начальника 6 отделения ОО ОГПУ СССР и (в июле — декабре 1934 г.) помощник начальника 6 отделения ОО ГУГБ НКВД СССР. С января 1935 г. начальник ОО — 5 отдела УГБ УНКВД по Оренбургской области, в марте 1936 — феврале 1938 гг.

33. М. М. Поташник был уволен из МГБ в связи с наличием на него компрометирующих материалов: жена — немка по отцу, дядя и тетя проживали в США, использовал служебное положение в личных целях (получил 4-комнатную квартиру и отстроил в 1942 г. особняк) // *Петров Н. В., Скоркин К. В.* Кто руководил НКВД. 1934–1941: справочник. — М.: Звенья, 1999. — С. 348.

врид. помощника 6 (ТО) отдела УГБ НКВД УССР, начальник 1 отделения 3 (КРО) отдела УГБ НКВД УССР. Арестован 27 декабря 1937 г. и 28 сентября 1938 г. ВК ВС СССР по ст. ст. 58-1б, 58-7, 58-8, 58-11 УК РСФСР приговорен к ВМН[34]. Расстрелян в тот же день. Реабилитирован ВК ВС СССР 18 апреля 1957 г. Старший лейтенант ГБ (1935 г.). Знак «Почетный работник ВЧК-ГПУ» (V, 1932 г.)[35].

Примаков Петр Зиновьевич (1895–1941). Из семьи служащего. Член КП с февраля 1929 г. В органах ГБ с октября 1922 г. В июне 1928 — октябре 1930 гг. уполномоченный Одесского окротдела ГПУ, затем уполномоченный Сталинского оперсектора ГПУ. С марта 1932 г. оперуполномоченный и начальник отделения Киевского облотдела ГПУ, с марта 1933 г. заместитель начальника политотдела МТС (по работе ОГПУ-НКВД) в селе Глобино Харьковской области. В июле 1934 — январе 1937 гг. врид. начальника Дзержинского РО НКВД в г. Харькове, начальник отделения ОО УГБ УНКВД по Харьковской области и ОО ГУГБ НКВД Харьковского ВО, затем начальник 1 отделения 5 (ОО) отдела

34. Колтунов-Правдин был признан виновным в том, что с 1935 г. являлся активным участником антисоветской правотроцкистской террористической организации, существовавщей в УНКВД по Оренбургской области и занимался антисоветской деятельностью. Кроме того Колтунов-Правдин являлся агентом польских разведывательных органов и способствовал шпионской деятельности начальника ОМЗ УНКВД по Оренбургской области В. И. Некраша и секретаря Орского горкома ВКП(б) А. М. Субботина.

35. Из представления на награждение знаком «Почетный работник ВЧК-ГПУ», подписанного председателем ГПУ УССР В. А. Балицким: «Принимал активное участие и непосредственное участие в раскрытии и ликвидации целого ряда контр-революционных организаций, всегда проявляя себя прекрасным агентуристом, настоящим и стойким чекистом. Будучи в должности уполномоченного КРО Киевского окротдела ГПУ провел большую работу по румынскому и польскому шпионажу. Весьма удачно провел разработки „Возвращенцы“ и „Стеклографисты“».

Принимал активное участие в разработке дела «СВУ» работал над крупными фигурантами, в частности над медицинской группой «СВУ». Благодаря своей настойчивости и удачным комбинациям добился чрезвычайно важных результатов при ведении следствия. Принимал участие в ликвидации целого ряда крупных повстанческих организаций «Украинского национального центра» и «Военно-офицерской организации» (дело «Весна»)... За долголетнюю плодотворную работу в деле борьбы с контрреволюцией, бандитизмом и шпионажем тов. Колтунов-Правдин предоставляется к награждению знаком «Почетного чекиста» // ОГА СБУ. Ф. 12. Архивное личное дело на Колтунова-Правдина Э. М.

УГБ УНКВД по Харьковской области и ОО ГУГБ НКВД Харьковского ВО. До марта 1938 г. начальник 1 отделения и помощник начальника 5 отдела УГБ УНКВД по Харьковской области и ОО ГУГБ НКВД Харьковского ВО, затем заместитель начальника 3 (оперативно-чекистского) отдела Дальстроя НКВД СССР. С 1939 г. начальник 3 отдела УИТЛК УНКВД по Хабаровскому краю. В октябре 1939 г. уволен в запас по болезни. В дальнейшем арестован, в мае 1941 г. приговорен к ВМН. Расстрелян. Старший лейтенант ГБ (1936 г.).

Примильский Моисей Абрамович (1900–?). Родился в г. Ольвиополе Елисаветградского уезда Херсонской губернии. Из семьи строительного рабочего-кровельщика. До 1910 г. учился в еврейской начальной школе, окончил ВПШ ОГПУ (1931 г.). Член КП с 1927 г. В 1910–1917 гг. рассыльный, уборщик и приказчик в суконно-мануфактурном магазие (Херсонская губерния), в дальнейшем рабочий на мыловаренном заводе (Херсонская губерния). С мая 1919 г. на службе в РККА, в органах ГБ с 1921 г. До мая 1936 г. начальник ОО ГУГБ НКВД 17 стрелковой дивизии и одновременно помощник начальника ОО УГБ УНКВД по Горьковскому краю, затем заместитель начальника ОО УГБ УНКВД по Горьковскому краю. В декабре 1936 — декабре 1937 гг. заместитель начальника КРО — 3 отдела УГБ УНКВД по Горьковской области, затем (до апреля 1938 г.) начальник 3 (КРО) отдела УГБ УНКВД по Горьковской области. 3 апреля 1939 г. арестован и 16 сентября 1939 г. ВТ войск НКВД Московского округа приговорен к 10 годам лишения свободы[36]. Не реабилитирован. Старший лейтенант ГБ (1936 г.). Орден Красной Звезды (1937 г.).

Прыгов Семен Львович (1903–?). Родился в г. Одессе в семье служащего. Окончил 5 классов гимназии. Член КП с 1930 г. В органах ГБ с 1922 г. С мая 1931 г. уполномоченный ОО ГПУ УССР, с июля 1934 г. оперуполномоченный ОО УГБ НКВД УССР. В декабре 1935 — январе 1938 гг. начальник отделения ОО — 5 отдела УГБ НКВД УССР, затем помощник начальника 5 отдела УГБ НКВД УССР, в дальнейшем и. о. заместителя начальника 2 отдела УГБ НКВД УССР. С июля 1938 г. и. о. начальника 3 (оперативно-чекистского) отдела УМЗ НКВД УССР. 1 сентября 1938 г. арестован[37], в 1940 г. осужден к 8 годам лишения свободы. В 1948 г. ос-

36. М. А. Примильский был признан виновным в том, что по указанию руководства УНКВД области (И. Я. Лаврушина и Р. А. Листенгурта) проводил необоснованные аресты советских граждан, а также практиковал изощеренные методы ведения следствия в широких размерах.

37. Из воспоминания украинского историка, ученика М. С. Грушевского, в годы Великой Отечественной войны коллаборациониста (в оккупированном

вободился из мест заключения. В 1949 г. был арестован повторно и сослан на поселение. Старший лейтенант ГБ (1936 г.). Орден Красной Звезды (1937 г.).

немцами Киеве заведовал отделом народного образования) К. Ф. Штеппы (в 1938–1939 г. сидевшего в одной камере с Прыговым): «...Из рассказов сокамерников я знаю, что Прыгов считался „грозой", что в тюрьмах НКВД ходила слава о его невероятной жестокости. ...я [же] видел перед собой человека с изодранными нервами..., казавшегося совсем не жестоким, даже добродушным и мягким. До трогательности, например, заботился он о своем слепом отце и о сестре — жены у него не было. И к сокамерникам относился внимательно и мягко, хотя среди них были заведомые „враги". Единственной особенностью Прыгова была его преувеличенная ортодоксальность... Но — положение обязывает. Роль ренегата всегда и везде незавидна. А, главное, кто-кто, а он-то уж знал, что такое „сексот"...

Секрет его жестокости заключался в его послушности, в его крайнем ПИЕТЕТЕ по отношению ко всему, что исходило от „руководства", что было покрыто авторитетом „партийной линии" и „директивы".

„Линия" заменяла Прыгову совесть и разум. Она была его верой, его жизнью...» / *Штеппа К. Ф.* «Ежовщина» // XX век. История одной семьи / Ин-т полит. и воен. анализа, Центр по изучению Рус. Зарубежья — М.: РУСАКИ, 2003. — С. 98.

Р

Рабинович Зелик Израилевич (1901–07.02.1938). Родился в г. Чите. Из семьи торговца скота. Окончил реальное училище в г. Нерчинске (1914 г.), затем в 1914–1919 гг. на учебе в Читинском коммерческом училище и в гимназии на станции Маньчжурия КВЖД. Член КП с апреля 1921 г. В августе 1919 г. мобилизован на службу в армию Колчака: рядовой батальона морских стрелков на станции Океанская Приморской области. В декабре 1919 г. дезертировал и вступил в 1 Южно-партизанский отряд Шевченко, в июле 1920 г., в связи с заболеванием выехал на жительство к родным на станцию Маньчжурия (КВЖД). В апреле — сентябре 1921 г. на комсомольской работе: секретарь военно-спортивного отдела Дальневосточного крайкома РКСМ. С сентября 1921 г. на службе в органах ГБ. В январе 1925 — октябре 1927 гг. начальник КРО Алтайского губотдела ОГПУ, начальник КРО Алтайского окротдела ОГПУ, затем начальник КРО Томского окротдела ОГПУ. С января 1927 г. состоял в резерве назначения ОО ОГПУ Сибирского ВО, затем уполномоченный КРО ПП ОГПУ по Сибирскому краю. В сентябре 1927 — декабре 1928 гг. начальник КРО Бурят-Монгольского облотдела ОГПУ, затем уполномоченный и старший уполномоченный КРО ПП ОГПУ по Сибирскому краю. С октября 1930 г. начальник 2 отделения ОО ПП ОГПУ по ЗСК, с января 1931 г. оперуполномоченный 2 отделения ОО ПП ОГПУ по ЗСК. В августе 1931 — октябре 1932 гг. начальник Нарымского оперсектора ОГПУ, затем начальник Минусинского оперсектора ОГПУ. В апреле 1934 г. отозван в распоряжение ПП ОГПУ по ЗСК для работы по линии РКМ, с мая 1934 г. помощник начальника (по г. Новосибирску) УРКМ ПП ОГПУ-УНКВД по ЗСК, затем заместитель начальника УРКМ УНКВД по ЗСК. В ноябре 1935 — феврале 1936 гг. врид. начальника, затем начальник УРКМ УНКВД по ЗСК. С апреля 1936 г. начальник УРКМ и помощник начальника УНКВД по ЗСК (по милиции), затем начальник УРКМ УНКВД по Красноярскому краю. В декабре 1936 — феврале 1938 гг. помощник начальника УНКВД по Красноярскому краю (по отделам не входящим в УГБ), одновременно по совместительству: в июле 1937 — феврале 1938 гг. член «тройки» при УНКВД по Красноярскому краю. Покончил жизнь самоубийством. Капитан милиции (1936 г.). Знак «Почетный работник ВЧК-ГПУ» (1933 г.).

Радзивиловский Александр Павлович (Израиль Моисеевич) (1904 — 25.01.1940). Родился в г. Симферополе Таврической губернии.

Из семьи приказчика. Учился в коммерческом училище, окончил 6 классов 15-й трудовой школы в г. Севастополе (1920 г.). Член КП с декабря 1927 г. В органах ГБ с ноября 1920 г. С июня 1925 г. начальник 1 отделения СО ГПУ Крымской АССР, с сентября 1925 г. уполномоченный 2 отделения СО ОГПУ СССР, затем уполномоченный 3 отделения СО ОГПУ СССР. В декабре 1925 — апреле 1926 гг. начальник СО Витебского окротдела ГПУ, затем начальник СО Брянского губотдела ОГПУ. С декабря 1926 г. начальник ОО — КРО Гомельского окротдела ГПУ, с октября 1927 г. уполномоченный 2 отделения СО ОГПУ СССР, в дальнейшем помощник начальника 8 отделения СО ОГПУ СССР. В январе 1930 — марте 1931 гг. помощник начальника 3 отделения СО ОГПУ СССР, затем сотрудник для особых поручений СПО ОГПУ СССР. С сентября 1931 г. начальник СПО ПП ОГПУ по Московской области, одновременно в мае 1933 — июле 1934 гг. помощник полпреда ОГПУ по Московской области, с июля 1934 г. начальник СПО УГБ и помощник начальника УНКВД по Московской области. С марта 1935 г. заместитель начальника УНКВД по Московской области, с июля 1937 г. начальник УНКВД по Ивановской области[1]. Одновременно, по совместительству —

1. Из показаний сотрудника УНКВД по Ивановской области А. И. Беляева: «РАДЗИВИЛОВСКИМ и РЯДНОВЫМ (*начальник 3 отдела УГБ УНКВД по Ивановской области. — М. Т., В. З.*) были даны... указания по изъятию националов в порядке выполнения приказов ЕЖОВА. Запросить из райотделений списки, причем помимо агентурных данных, райотделениям и отделам в Обл[астном] Управлении были даны указания использовать для составления этих списков спец[иальные] отделы предприятий и учреждений и при составлении этих списков в отношении очень большой части лиц, подлежащих аресту, в основу были положены иностранные фамилии, как компрометирующий материал. Эти списки поступали или начальнику управления или начальнику 3 отдела, которые /в данном случае РАДЗИВИЛОВСКИЙ, РЯДНОВ..../ отмечали красным или зеленым карандашом лиц, подлежащих аресту, и отдавали эти списки по отделениям для составления „справок на арест". Конечно, по своей инициативе работники отделений также составляли подобные справки. Большинство „справок на арест" состояло из биографических данных подлежащего аресту и внизу делалась приписка „Подозревается в шпионской деятельности в пользу одного иностранного государства" или „занимается шпионской деятельностью" и эти справки, не содержащие по существу никаких компрометирующих данных, подписывались начальником отдела, РЯДНОВЫМ, затем ...и начальником обл[астного] Управления РАДЗИВИЛОВСКИМ...» // Центральный архив МВД России. Ф. 14. Оп. 13. Д. 32. Т. 4. Л. 130–131.

Из показаний Лулова: «...я вспомнил, как однажды, после моего очередного доклада, на вопрос Н. И. Ежова: „Что вообще нового?" я сказал: „Заходил ко мне Радзивиловский. Он выполнил старый лимит. Просит дополнительный".

в июле 1937 — феврале 1938 гг. председатель «тройки» УНКВД по Ивановской области. В феврале — марте 1938 г. находился в распоряжении ОК НКВД СССР, был направлен в служебную командировку на Украину, где в феврале — марте 1938 г. занимал должность заместителя наркома внутренних дел УССР, в дальнейшем (с июня 1938 г.) начальник 3 отдела 3 Управления НКВД СССР. Депутат Верховного Совета СССР 1 созыва. Арестован 13 сентября 1938 г.[2] и 24 января 1940 г. ВК ВС СССР приговорен к ВМН. Расстрелян. Не реабилитирован. Старший майор ГБ (1935 г.). Орден Красного Знамени (1932 г.), орден «Знак Почета» (1936 г.), орден Ленина (1937 г.), 2 знака «Почетный работник ВЧК-ГПУ» (1930 г., 1934 г.).

Радищев (Радищев-Фейгин) Яков Борисович. Член КП. В августе 1934 — январе 1935 гг. оперуполномоченный 5 отделения ЭКО ГУГБ НКВД СССР, затем начальник 7 отделения УСО ГУГБ НКВД СССР, в дальнейшем помощник начальника 12 отделения ТО ГУГБ НКВД СССР. С июля 1936 г. начальник 2 отделения ТО ГУГБ НКВД СССР, с ноября 1936 г. начальник 2 отделения 6 отдела ГУГБ НКВД СССР, с мая 1937 г. заместитель начальника 6 отдела УГБ УНКВД по Саратовской области, в дальнейшем (с августа 1937 г.) заместитель начальника ДТО ГУГБ

Н[иколай] И[ванович] ответил: „Молодец Радзивиловский. Он был у меня. Я ему дал новый лимит...“» // Доклад Н. С. Хрущева о культе личности Сталина на XX съезде КПСС: Документы. — М.: РОССПЭН, 2002. — С. 188.

2. А. П. Радзивиловский был арестован «за вражескую деятельность, направленную на развал агентурно-оперативной работы в органах НКВД, сохранение антисоветских кадров и фальсификацию уголовных дел». Одной из причин ареста А. П. Радзивиловского явился его конфликт с начальником УНКВД по Ивановской области В. П. Журавлевым. Летом 1938 г. Радзивиловскому стало известно, что Журавлев представил справки на арест секретарей Ивановского обкома ВКП(б) В. Я. Симочкина и Г. Е. Короткова, а также председателя Ивановского облисполкома В. А. Аралова.

В свою очередь Радзивиловский как бывший начальник УНКВД по Ивановской области дал положительные характеристики на руководителей Ивановской областной парторганизации, заявив, что они «...честные безупречные коммунисты... [и] не могли никогда быть врагами народа...» и подал рапорт на имя Ежова, в котором разоблачил «...провокационный характер следствия, начатого Журавлевым». По его мнению, начальник ивановского УНКВД просто «...готовит новое дело о „новом заговоре“ в области». Уже находясь под следствием, Радзивиловский продолжал настаивать на невиновности Симочкина, Короткова и Аралова, а также группы ивановских чекистов, арестованных в период «правления» Журавлева. Из-за противодействия Радзивиловского Коротков и Симочкин были арестованы лишь в ноябре 1938 г. // Центральный архив МВД России. Ф. 14. Оп. 13. Д. 32. Т. 4. Л. 112, 114–126.

НКВД Рязано-Уральской железной дороги (г. Саратов). В феврале 1938 — марте 1939 гг. начальник 3 (КРО) отдела УГБ УНКВД по Орловской области. В марте 1939 г. уволен из НКВД вовсе. С 1942 г. вновь в органах НКВД: с февраля 1943 г. начальник отделения по делам военнопленных и интернированных при Управлении войск НКВД по охране тыла Северо-Кавказского фронта, с марта 1944 г. заместитель начальника 7 отделения отдела учета и распределения заключенных ГУЛАГа НКВД СССР. В сентябре 1944 г. откомандирован на руководящую работу в отдел спецлагерей НКВД-МВД СССР, с ноября 1946 г. начальник отдела спецпоселений УМВД по Ферганской области. О дальнейшей судьбе информации нет. Старший лейтенант ГБ (1935 г.), майор ГБ (на 1944 г.), подполковник (на 1945 г.). Орден Красного Знамени (1944 г.).

Раев Михаил Григорьевич (Каминский Яков Семенович) (1894–04.03.1939). Родился в г. Чигирине Киевской губернии в семье мещанина-подрядчика. Окончил 3 группы 2-классного начального училища. Член КП с марта 1920 г. (в 1914–1915 гг. состоял в партии эсеров, в 1919–1920 гг. — в партии боротьбистов). В январе — августе 1919 г. сотрудник Чигиринского исполкома. В органах ГБ с декабря 1919 г.[3] В мае 1925 — январе 1926 гг. начальник СОЧ Дагестанского облотдела ГПУ, затем начальник СОЧ и врид. заместителя начальника Дагестанского облотдела ГПУ. С октября 1926 г. начальник СОЧ Дагестанского

3. Из служебной карточки на М. Г. Раева: с 12.1919 г. — заведующий СО Васильковской уездной ЧК; с 5.1920 г. — начальник заградительного отряда в г. Черкассы Киевской губернии; с 6.1920 г. заведующий СО Сквирской уездной ЧК (г. Сквира Киевской губернии); с 8.1920 г. — заведующий контрольным отделом Сквирского уездного комитета КП(б) Украины; заведующий контрольным отделом Дербентского укома РКП(б); с 06.12.1920 г. — помощник начальника СОЧ Дербентской ЧК; с 2.1920 г. — начальник КРО Дербентской ЧК; с 7.1921 г. — начальник Дербентского политбюро; с 7.1922 — уполномоченный ГПУ по Дербентскому уезду; с 9.1922 г. — помощник начальника СОЧ Дагестанского облотдела ГПУ; с 10.1922 г. — начальник агентуры Дагестанского облотдела ГПУ; с 11.1922 г. — начальник оперпункта ТО ГПУ на станции Махачкала; с 2.1923 г. — в резерве Дагестанского облотдела ГПУ; с 15.2.1923 г. — помощник начальника СОЧ Дагестанского облотдела ГПУ; с 11.3.1923 г. — начальник СО Дагестанского облотдела ГПУ; с 13.5.1923 г. — юрисконсульт Дагестанского облотдела ГПУ; с 17.6.1923 г. — начальник 1 отделения Дагестанского облотдела ГПУ; с 20.7.1923 г. — начальник Восточного отделения и помощник начальника СОЧ Дагестанского облотдела ГПУ; с 13.6.1924 г. — врид. начальника СОЧ Дагестанского облотдела ОГПУ; с 15.8.1924 г. — начальник СОЧ Дагестанского облотдела ОГПУ; с 14.5.1925 г. — заместитель начальника Дагестанского облотдела ОГПУ // Служба организационно-кадровой работы ФСБ России. Служебная карточка на Раева М. Г.

облотдела, с января 1927 г. начальник СОЧ и помощник начальника Черноморского окротдела ОГПУ, одновременно помощник начальника 32 Новороссийского погранотряда ОГПУ. С июля 1928 г. начальник Кабардино-Балкарского облотдела ОГПУ, с июня 1930 г. начальник Владикавказского объединенного отдела ОГПУ. В сентябре 1931 — ноябре 1932 гг. начальник СПО ПП ОГПУ по СКК, затем начальник Чеченского облотдела ОГПУ. С января 1934 г. начальник Чечено-Ингушского облотдела ОГПУ, с июля 1934 г. начальник УНКВД по Чечено-Ингушской АССР, с августа 1936 г. заместитель начальника УНКВД по СКК. В апреле 1937 — январе 1938 гг. начальник УНКВД по Сталинградской области, одновременно (в июле 1937 — январе 1938 гг.) председатель «тройки» при УНКВД по Сталинградской области, с января 1938 г. нарком внутренних дел Азербайджанской ССР и по совместительству в феврале — ноябре 1938 г. председатель «тройки» при НКВД Азербайджанской ССР. Депутат Верховного Совета СССР 1 созыва. 28 декабря 1938 г. арестован[4] и 4 марта 1939 г. ВК ВС СССР приговорен по ст. ст. 58-1а, 58-8 и 58-11 УК РСФСР к ВМН. Расстрелян. 31 января 1996 г.

---

4. Сведения об аресте М. Г. Раева разнятся. По данным справочника Н. В. Петрова и К. В. Скоркина «Кто руководил НКВД. 1934–1941» Раев арестован 12 ноября 1938 г. В книге «Москва. Расстрельные списки. Донской крематорий. 1937–1953.» (М., 2005) дата ареста иная — 10 ноября 1938 г.

Авторы-составители поставили дату ареста (28 декабря 1938 г.), указанную в справке ГИАЦ МВД России о факте ареста и осуждения М. Г. Раева-Каминского.

Возможно, это связано с тем, что арест М. Г. Раева был произведен в г. Баку, а затем он спецконвоем этапирован в Москву, где и было проведено следствие по его уголовному делу.

Некоторые обстоятельства ареста Раева можно найти в мемуарах К. Н. Брутенца: «[Раев]... был арестован прямо в кабинете Багирова... Рассказывали, что он сказал при этом работнику НКВД, указывая на Раева: «Возьми это г...вно и отвези в Москву» // *Брутенц К. Н.* Тридцать лет на Старой Площади. — М.: Международные отношения, 1998. — С. 19. Отец автора этих воспоминаний — Брутенц (Аствацатрян) Нерсес Александрович (1895 — 01.01.1981). Уроженец г. Шуши Елизаветпольской губернии. Из семьи плотника. Армянин. Окончил армянскую духовную семинарию в г. Шуше, затем учился в духовной академии в г. Эчмиадзине. Член КП с 1919 г. В органах ГБ с 1920 г. До сентября 1935 г. состоял в резерве НКВД ЗСФСР, затем начальник УНКВД по АО Нагорного Карабаха. В декабре 1936 г. освобожден от занимаемой должности, в дальнейшем начальник отдела ГАИ УРКМ НКВД Азербайджанской ССР. Капитан ГБ (1936 г.). В октябре 1938 г. был уволен вовсе из НКВД. С 1941 г. на службе в РККА: политработник в составе советских войск, оккупировавших Северный Иран. В 1946 г. был демобилизован, затем сотрудник переселенческого отдела СМ Азербайджанской ССР, директор Литературного фонда Союза писателей Азербайджан-

постановлением Главной Военной прокуратуры РФ реабилитирован. 30 июня 2015 г. ВК ВС РФ решение о реабилитации отменено, был признан не подлежащим реабилитации. Майор ГБ (1935 г.), старший майор ГБ (1937 г.). Орден Ленина (1937 г.), орден Красного Знамени (1925 г.)[5], 2 знака «Почетный работник ВЧК-ГПУ» (1929 г., 1932 г.).

Разгон-Горохов Марк Борисович (1897–01.09.1938). Уроженец мест. Ивановка Славяносербского уезда Екатеринославской губернии. Член КП. Образование среднее. До ареста — заместитель начальника ОУР УРКМ УНКВД по Московской области. Арестован 13 сентября 1937 г. и 1 сентября 1938 г. ВК ВС СССР («за участие в контрреволюционной террористической организации») был приговорен к ВМН. Расстрелян в тот же день. Реабилитирован ВК ВС СССР 24 марта 1956 г. Капитан милиции (1936 г.). Знак «Почетный работник ВЧК-ГПУ» (1936 г.).

Райберг Семен Рувимович[6] (1894–?). Уроженец г. Вильно. Из семьи кустаря. Окончил 4 классное городское еврейское училище. Член КП с августа 1919 г. В 1910–1915 гг. подручный мастера и электромонтер в городском цирке и театре «Филармония» (г. Вильно), затем на военной службе: рядовой 7 Заамурского пехотного полка, участник боевых действий в Галиции, дважды ранен, демобилизован из армии по болезни. С 1916 г. электромонтер Управления завода «Сименс-Шукерт» в г. Петрограде, с 1917 г. электромонтер 14 гостипографии (г. Петроград), с 1919 г. заведующий квартирным отделом комендантского управления в г. Ямбурге Петроградской губернии. В органах ГБ с октября 1919 г. С мая 1924 г. уполномоченный ОГПУ по Боровичскому уезду Ленинградской губернии, с марта 1927 г. на партийной работе: заведующий орготделом Боровичского укома ВКП(б). В октябре — декабре 1927 г. врид. начальника СО Вологодского губотдела ОГПУ, затем начальник 1 отделения СО Вологодского губотдела ОГПУ. С июля 1929 г. начальник СО Вологодского окротдела ОГПУ, с августа 1930 г. врид. начальника Вологодского окротдела, с октября 1930 г. врид. начальника Вологодского оперсектора ОГПУ. В январе — декабре 1931 г. начальник Архангельского оперсектора ОГПУ, затем помощник начальника СПО ПП ОГПУ по Северной области. С июля 1934 г. помощник начальника

ской ССР. В 1966 г. был уволен на пенсию, проживал в г. Москве. Похоронен на Новокунцевском кладбище.

5. М. Г. Раев был награжден орденом Красного Знамени «...за отличие в борьбе с бандитизмом на Северном Кавказе».

6. Сын — Райберг Владимир Семенович — российский поэт, художник и бард, член Союза писателей России. Внук — Игорь Владимирович Сорин (1969–1998) — российский поэт, музыкант, артист. В 1995–1998 гг. солист популярной российской группы «Иванушки International».

СПО УГБ УНКВД по Северной области, с сентября 1935 г. заместитель начальника СПО — 4 отдела УГБ УНКВД по Северной области. В сентябре — ноябре 1937 г. заместитель начальника 4 отдела УГБ УНКВД по Северной области, затем врид. начальника 11 (водно-транспортного) отдела УГБ УНКВД по Вологодской области[7]. В марте 1939 г. уволен из ГУГБ НКВД вовсе «за невозможностью дальнейшего использования». С октября 1939 г. комиссар дивизиона ВОХР ИТК № 31 УИТЛК УНКВД по Ленинградской области, с ноября 1939 г. начальник приемного пункта военнопленных НКВД на станции Лодейное Поле Кировской железной дороги. В июне 1940–1942 гг. комиссар дивизиона ВОХР ИТК № 6 УИТЛК УНКВД по Ленинградской области, затем заместитель начальника Управления Боровичского лагеря-распределителя для военнопленных НКВД. С марта 1943 г. начальник Управления Боровичского лагеря для военнопленных № 270 НКВД, с мая 1944 г. начальник отдела УИТЛК УНКВД по Ростовской области. В сентябре 1945 — марте 1947 гг. заместитель начальника и начальник Управления ПФЛ НКВД-МВД № 048 (г. Шахты Ростовской области), затем (до апреля 1947 г.)

---

7. В июле 1937 г. С. Р. Райберг в порядке выдвижения предлагался на должность начальника УНКВД по Коми АССР. Из служебной характеристики на С. Р. Райберга: 1937 г. — «Правильно организовал работу XI отдела и добился отличных результатов по разгрому шпионско-диверсионных и антисоветских формирований в органах связи и транспорта»; 1939 г. — «В практической, агентурно-следственной работе отдела не участвовал и свой опыт другим сотрудникам передавал слабо. В связи со ставкой бывшего руководства Управления на наибольшее количество арестов без учета достаточности в каждом случае для этого оснований, в этой части встал на путь наименьшего сопротивления, следствием чего являлись ряд необоснованных арестов в отделе, окончившихся освобождением и прекращением дел... Будучи начальником отдела, не являл собой пример дисциплинированности, о чем говорит ряд фактов, когда во время докладов сотрудников засыпал у себя в кабинете, и сотрудники вынуждены были уходить. Назначал совещания, но сам на них являлся через час и позже указанного им времени...».

Из справки на С. Р. Райберга (3 марта 1939 г.): «...В рапорте на имя Наркома внудел тов. Ежова бывший сотрудник УНКВД Вологодской области Царенко пишет, что Райберг, чтобы придать видимость, что он по ночам работает, зажигает свет в кабинете и ложится спать на диване, а затем уходит из Управления позже всех... Во время приезда в 1938 г. в Вологду ВК [выездной сессии Военной Коллегии Верховного Суда СССР] Райберг узнал, что один из её членов знаком сотруднику Царенко. Он предложил Царенко деньги и свою квартиру, чтобы накрыть стол, достать хорошего вина и пригласить этого члена ВК, а затем через него узнать мнение ВК о делах направляемых УНКВД на её рассмотрение» // ОСФ ИЦ ГУ МВД по Ростовской области. Архивное личное дело № 28605 на Райберга С. Р.

и. о. начальника Управления Шахтинского ИТЛ НКВД-МВД (Ростовская область). Капитан ГБ (1936 г.), подполковник ГБ (1943 г.). Орден Красного Знамени (1945 г.), орден Ленина (1946 г.), знак «Почетный работник ВЧК-ГПУ» (1934 г.).

Райский (Лехтман) Наум Маркович (1895–15.11.1937). Родился в мест. Браилов Винницкого уезда Подольской губернии. Из семьи владельца типографии[8]. В 1921–1922 гг. учился в Институте народного хозяйства в г. Харькове и в 1926–1929 гг. на факультете советского права Ленинградского госуниверситета. Член КП с февраля 1921 г. С марта 1921 г. на работе в органах ГБ[9]. С декабря 1924 г. помощник начальника СОЧ ПП ОГПУ по ЛВО, с 1925 г. заместитель начальника СОЧ ПП ОГПУ по ЛВО. В октябре 1926 — мае 1927 гг. начальник СО СОУ и заместитель начальника СОУ ПП ОГПУ по ЛВО, затем (до ноября 1927 г.) начальник ИНФО и ПК ПП и одновременно (по совместительству) заместитель начальника СОУ ПП ОГПУ по ЛВО. С ноября 1927 г. начальник СО СОУ и заместитель начальника СОУ ПП ОГПУ по ЛВО[10], с декабря

8. Его отец — М. Лехтман — был книгоношей, затем учителем еврейской грамоты, владельцем книжной лавки, небольшой печатной мастерской и впоследствии большой типографии в г. Харькове. В 1924 г. отец Н. М. Райского эмигрировал в Палестину.

9. Из служебной характеристики Н. М. Райского за 1920–1924 гг. /составлена начальником СОЧ ГПУ УССР В. Т. Ивановым/: «Раскрыл Всеукраинский съезд меньшевиков в 1920 году в Харькове. Принимал активное участие в раскрытии белогвардейских подпольных „пятерок" в 1921 г. в Харькове. Впервые в Харьковской ГЧК организовал секретную агентуру по а/с и политпартиям всесоюзного масштаба в 1921–1924 гг. в Харькове. Раскрыл архив Харьковского комитета и Левобережное бюро правых эсеров в 1922 году. Проявил инициативу и активность в раскрытии нескольких составов ЦК меньшевиков в 1922, 1923, 1923 гг. в Москве. Раскрыл подпольную типографию Левобережного бюро правых эсеров в 1923 г. в Харькове. Раскрыл Всероссийский Съезд меньшевистского союза молодежи в Москве. Проявил инициативу и активное участие в раскрытии Правобережного бюро и ЦК правых эсеров, а также и их подпольной типографии в 1923 г. в Киеве. Проявил инициативу и активное участие в раскрытии подпольной типографии ЦК меньшевиков в 1923 г., одновременно раскрыл с ОГПУ подпольный съезд анархистов в 1924 г. в Крыму. Проявил инициативу и положил начало раскрытию нового анархистско-синдикалистского Интернационала на Украине в 1924 г. в Берлине» // ОРАФ УФСБ по Оренбургской области. Архивное личное дело на Райского Н. М.

10. На официальном сайте Российской национальной библиотеки (г. Санкт-Петербург) имеется информация о том, что «...в начале 1929 г. Райский был переведен в резерв ОГПУ и 26 сентября поступил на службу в ГПБ (*Государственную Публичную библиотеку. — М. Т., В. З.*) заместителем директора по ад-

1929 г. состоял в распоряжении ПП ОГПУ по ДВК, с января 1930 г. начальник СОУ ПП ОГПУ по ДВК. В июле 1931 — апреле 1932 гг. начальник СОУ ПП ОГПУ по Средней Азии, затем 2-й заместитель полпреда ОГПУ по Средней Азии, одновременно в апреле 1933 — июле 1934 гг. председатель ГПУ Узбекской ССР. С июля 1934 г. нарком внутренних дел Узбекской ССР, и по совместительству заместитель начальника УНКВД по Средней Азии, с ноября 1934 г. в распоряжение НКВД СССР. В декабре 1934 — марте 1937 гг. начальник УНКВД по Оренбургской области, в марте 1937 г. снят с занимаемой должности, как «...не обеспечивший чекистской работы по области». 3 июля 1937 г. арестован и 15 ноября 1937 г. ВК ВС СССР приговорен к ВМН. Расстрелян. Реабилитирован ВК ВС СССР 11 июня 1957 г. Старший майор ГБ (1935 г.). Орден Трудового Красного Знамени Узбекской ССР (1932 г.), 2 знака «Почетный работник ВЧК-ГПУ» (1925 г., 1932 г.).

Райхман Леонид Федорович (Лазарь Фейтелевич) (1908–14.03.1990). Родился в селе Воронцовка Херсонского уезда Херсонской губернии. Из семьи рабочего (по другим данным — из семьи ремесленника). Окончил начальную школу (1917 г.), окончил (заочно) ВЮЗИ (1958 г.). Член КП с декабря 1931 г. (исключен в 1956 г.). В 1931–1932 гг. заведующий отделом кадров Ленинградского деревообделочного комбината № 6, одновременно (в декабре 1931 — апреле 1932 гг.) негласный сотрудник ПП ОГПУ по ЛВО. В органах ГБ с апреля 1932 г.: помощник уполномоченного (по Петроградскому району г. Ленинграда) СПО ПП ОГПУ по ЛВО, с 1933 г. уполномоченный 1 отделения СПО ПП ОГПУ-УГБ УНКВД по Ленинградской области. В 1935–1937 гг. оперуполномоченный 2 отделения СПО УГБ УНКВД по Ленинградской об-

министративно-хозяйственой части. Деятельно проявлял себя как член Правления Библиотеки и в качестве члена многочисленных комиссий по вопросу об организации марксистского семинария, по выписке иностранной литературы, активно занимался подготовительной чисткой аппарата. На заседаниях Правления ставил вопрос о „разгрузке" руководящего аппарата, выступал с предложениями об изменении делопроизводства и т. д. 6 окт. 1929 г. освобожден от работы в Библиотеке „ввиду его командировки на Дальний Восток"...» / История РНБ. История в лицах. Сотрудники РНБ — деятели науки и культуры [электронный ресурс] // http://www.nlr.ru/nlr_history/persons/info.php?id=698.

Вместе с тем подобные данные не подтверждаются материалами архивного личного дела Н. М. Райского. Можно высказать предположение, что командировка Райского в Государственную Публичную библиотеку была каким-то образом связана с событиями вокруг библиотеки Академии Наук, где был обнаружен внушительный «контрреволюционный архив», в частности, подлинные отречения от престола Николая II и его брата Михаила, «архив» партий эсеров и кадетов.

ласти, затем помощник начальника 1 отделения 4 (СПО) отдела УГБ УНКВД по Ленинградской области. В июне — августе 1937 г. помощник начальника 1 отделения 4 (СПО) отдела ГУГБ НКВД СССР, затем заместитель начальника 1 отделения 4 отдела ГУГБ НКВД СССР, в дальнейшем (с декабря 1937 г.) начальник 1 отделения 4 отдела ГУГБ НКВД СССР. С июня 1938 г. начальник 5 отделения 4 отдела 1 Управления НКВД СССР, с октября 1938 г. начальник 5 отделения 2 отдела ГУГБ НКВД СССР, с января 1940 г. заместитель начальника 2 отдела ГУГБ НКВД СССР. В феврале — июле 1941 г. заместитель начальника 2 Управления НКГБ СССР[11], затем заместитель начальника 2 Управления НКВД-МГБ СССР. В июне 1946 — октябре 1951 гг. заместитель начальника 2 ГУ МГБ СССР. 19 октября 1951 г. арестован «по делу о сионистском заговоре в МГБ», 21 марта 1953 г. освобожден из-под стражи. С мая 1953 г. начальник контрольной инспекции при министре внутренних дел СССР. В июле 1953 г. отстранен от занимаемой должности и уволен в запас МО СССР по «служебному несоответствию». 21 августа 1953 г. арестован[12] и 15 августа 1956 г. ВК ВС СССР приговорен по ст. 193-17б УК РСФСР к 5 годам лишения свободы. Срок наказания отбывал в Бутырской тюрьме УВД Мосгорисполкома. 10 ноября 1956 г. освобожден из мест заключения (с применением учета предварительного заключения и зачета рабочих дней). Постановлением СМ СССР от 10 ноября 1956 г. лишен звания генерал-лейтенанта как «как осужденный ВК ВС СССР». После освобождения работал в юридической консультации в г. Москве (по другим данным — юрисконсульт в жилищно-строительном кооперативе «Кадр»). Похоронен в г. Москве на Введенском кладбище. Решением Главной Военной прокуратуры РФ от 4 февраля 2003 г. в реабилитации было отказано. Сержант ГБ (1936 г.), лейтенант ГБ (1937 г.), старший лейтенант ГБ (1937 г.), капитан ГБ (1939 г.), майор ГБ (1940 г.), старший майор ГБ (1941 г.), комис-

11. В 1941 г. Л. Ф. Райхман женился на знаменитой советской балерине О. В. Лепешинской (1916–2008), народной актрисе СССР (1951 г.), лауреате 4 Сталинских премий (1941 г., 1946 г., 1947 г., 1950 г.). После освобождения из тюрьмы в 1953 г. к своей жене не вернулся.

12. Л. Ф. Райхман был обвинен в том, что «...являясь участником изменнической группы, проводил в органах МГБ СССР вредительскую работу, направленную на подрыв государственной безопасности Советского Союза; вместе со своими сообщниками обманывал ЦК КПСС, скрывая преступные провалы в контрразведывательной работе органов госбезопасности по борьбе с агентурой иностранных разведок и националистическим подпольем; будучи убежденным еврейским националистом, распространял вражескую клевету на национальную политику партии и Советского правительства...» // Лубянка. Сталин и МГБ СССР. Март 1946 — март 1953. — М.: МФД, 2007. — С. 583.

сар ГБ (1943 г.), генерал-лейтенант (1945 г.). 2 ордена Красного Знамени (1943 г., 1948 г.), 3 ордена Красной Звезды (1937 г., 1946 г., 1949 г.), орден «Знак Почета» (1939 г.), орден Кутузова 2 степени (1945 г.), знак «Почетный работник ВЧК-ГПУ» (1938 г.).

Райхштейн Яков Израилевич (1890–?). Родился в г. Бердичеве Киевской губернии. Из семьи приказчика. Окончил 2-х классное городское училище в г. Бердичеве (1904 г.), окончил экстерном гимназию в г. Бердичеве (1911 г.). Член КП с 1919 г. В октябре 1911 — октябре 1912 гг., и июле — ноябре 1914 г. на военной службе: рядовой 4 стрелкового полка, затем (до октября 1918 г.) военнопленный в Германии. В 1919–1921 гг. на службе в военно-следственных органах РККА, затем с декабря 1921 г. на работе в органах ГБ. В 1924–1927 гг. помощник начальника отдела ГПУ УССР, затем старший инспектор орготдела АОУ и врид. начальника АО АОУ ГПУ УССР. С января 1929 г. находился в распоряжении ГПУ УССР, с мая 1929 г. начальник Сумского окротдела ГПУ, в дальнейшем (в сентябре 1930 — мае 1931 гг.) инспектор коллегии ГПУ УССР. В мае — ноябре 1931 г. начальник орготдела АОУ ГПУ УССР, затем заместитель управляющего делами ГПУ УССР. С 1932 г. начальник Луганского ГО ГПУ, затем (с 1933 г.) заместитель начальника отдела кадров ГПУ УССР. В июле 1934 — мае 1937 гг. заместитель начальника ОК НКВД УССР, затем начальник ОК НКВД УССР. С июня 1937 г. начальник отдела резервов НКВД УССР, с июля 1937 г. заместитель начальника ДТО ГУГБ НКВД Сталинградской железной дороги. В апреле 1939 г. уволен из НКВД «за невозможностью использования в ГУГБ НКВД», в июне 1939 г. формулировка приказа была изменена: «...уволен по выслуге лет». Капитан ГБ (1936 г.). Знак «Почетный работник ВЧК-ГПУ» (1934 г.).

Ракита Григорий Лазаревич (1906–?). Образование начальное. Член КП с 1930 г. В 1920–1921 и 1928–1930 гг. на службе в РККА. В органах ГБ с 1930 по 1939 гг. С января 1937 г. помощник начальника отделения 3 (КРО) отдела УГБ УНКВД по Киевской области, в дальнейшем начальник 1 отделения 3 отдела УГБ УНКВД по Киевской области. В марте — мае 1938 г. начальник 2 отделения 3 отдела УГБ УНКВД по Омской области, затем заместитель начальника 3 отдела УГБ УНКВД по Омской области. В ноябре 1939 г. уволен из органов НКВД «...за грубейшие нарушения социалистической законности», с отбытием 20-суточного ареста. В 1940 г. работал на военном строительстве № 2/500 в г. Поти Грузинской ССР, затем начальник основного гидротехнического участка Управления военного строительства № 58 Черноморского флота (строительство военно-морской базы в г. Поти Грузинской ССР) (числился вольнонаемным), в дальнейшем, на 1956 г. начальник управления работ № 113 в г. Осипенко Запорожской области, на

1963 г. — начальник отдела капитального строительства Бердянского горисполкома (УССР). Младший лейтенант ГБ (1936 г.), лейтенант ГБ (1939 г.). Орден Красного Знамени, орден Отечественной войны 2 степени (1945 г.), медали «За оборону Кавказа», «За победу над Германией» и «За трудовую доблесть».

Рапопорт (Раппопорт) Григорий Яковлевич (1890–09.02.1938). Родился в мест. Глуск Бобруйского уезда Минской губернии. Из семьи торговца. Самоучка (по другим данным — окончил 2 класса начального училища). Член КП с сентября 1918 г. (в 1904–1905 гг. состоял в «Поалей Цион»). В 1905–1906 гг. состоял в отряде местной самообороны против погромов, опасаясь ареста, в 1906 г. эмигрировал в США. С 1906 г. подмастерье на фабрике в г. Нью-Йорке, с 1907 г. приказчик в магазине в г. Нью-Йорке. В 1909–1910 гг. подмастерье на фабрике в г. Нью-Йорке, затем выехал к родителям в мест. Глузск Бобруйского уезда Минской губернии, не работал, находился на иждивении у родителей. С 1915 г. шлифовщик на напилочном и инструментальном заводе «Беллер и К°» в г. Москве. В 1917–1918 гг. сотрудник комиссии содействия советской власти при профсоюзе служащих гостиницы «Дрезден» (г. Москва), кассир и помощник секретаря ЦК профсоюза совторгслужащих в г. Москве, с марта 1918 г. заместитель заведующего инспекторским отделом Центрального комитета по текстильной промышленности (Центротекстиля) ВСНХ РСФСР. В органах ГБ с мая 1918 г. С февраля 1924 г. заместитель начальника Ленинградского ОКТО ОГПУ, одновременно (до ноября 1927 г.) начальник ЭКО ПП ОГПУ по ЛВО. С ноября 1927 г. в распоряжении ОГПУ СССР, с апреля 1928 г. полпред ОГПУ по Крыму и председатель ГПУ Крымской АССР, одновременно (по совместительству) начальник ОО ОГПУ Морских сил и береговой охраны Черного и Азовского морей. В январе 1930 — марте 1931 гг. председатель ГПУ Белорусской ССР, полпред ОГПУ по БВО и начальник ОО ОГПУ БВО, и одновременно в январе — декабре 1930 г. — нарком внутренних дел Белорусской ССР, затем полпред ОГПУ по Уралу. С июля 1933 г. состоял в распоряжении ОГПУ СССР, с января 1934 г. полпред ОГПУ по Сталинградскому краю. В июле 1934 — июле 1936 гг. начальник УНКВД по Сталинградскому краю. В июле 1936 г. снят с занимаемой должности и уволен из НКВД[13]. В ноябре 1936 — июле 1937 гг. начальник инспекции

13. Из приказа НКВД СССР № 00240 от 15 июля 1936 г. «О повышении чекистской бдительности, перестройке работы аппаратов НКВД и недостатках в работе Управлений НКВД по Азово-Черноморскому и Западно-Сибирскому краям и по Свердловской и Сталинградской областям»: «Ярким примером проявления ...благодушия и зазнайства и примером неспособности перестроиться самому и перестроить работу своего аппарата может быть начальник управления НКВД... тов. Рапопорт. Вызванный мною (*наркомом внутренних дел СССР*

по качеству продукции Наркомата пищевой промышленности СССР. 16 июля 1937 г. арестован и 9 февраля 1938 г. ВК ВС СССР приговорен к ВМН[14]. Расстрелян. Определением ВК ВС СССР от 22 сентября 1956 г.

Г. Г. Ягодой. — М. Т., В. З.) для доклада о состоянии работы управления НКВД он не мог представить сколько-нибудь ясной картины общеполитического состояния края, не мог привести ни одного сколько-нибудь значащего агентурного или следственного дела и проявил полное незнание того, что делается в крае и у него в аппарате... Комиссар государственной безопасности 3-го ранга Рапопорт по существу не руководил порученным ему участком работы и проявил барское отношение к делу. Будучи больше занят представительством, чем чекистской работой, он казался неспособным практически руководить аппаратом и слепо верил только в силу бумажного циркуляра и приказа. Он не проверял выполнения своих распоряжений, не вникал в „мелочи" работы, считая ниже своего достоинства встретиться с агентом или допросить арестованного. Он не сумел воспитать и научить оперативной чекистской работе подчиненных ему работников, хотя по своему уровню знаний, стажу чекистской работы и т. п. они ничем не отличались от среднего уровня работников аппарата других управлений НКВД. Неудивительно, что при таком руководстве комиссара государственной безопасности 3-го ранга тов. Рапопорт, управление государственной безопасности ...приведено в состояние полной бездеятельности...» // Лубянка: Органы ВЧК-ОГПУ-НКВД-МГБ-МВД-КГБ,1917–1991: Справочник / Сост.: А. И. Кокурин, Н. В. Петров. — М.: МФД: Материк, 2003. — С. 563.

14. Судом Г. Я. Рапопорт был признан виновным в том, что «...являлся участником право-троцкистской организации, с 1924 года проводил активную антисоветскую деятельность по организации вредительских и диверсионных актов в промышленности Свердловской и Сталинградской областей и в пищевой промышленности СССР. Совместно с Кабаковым и Варейкисом разрабатывал и подготовлял террористические акты в отношении руководителей ВКП/б/ и Советской власти, а также в 1926 г. Мессингом был завербован в организацию „ПОВ", проводил шпионскую деятельность против СССР... Как видно из материалов дела, Рапопорт после трех месяцев пребывания под стражей виновным себя признал и в числе соучастников по к/р деятельности назвал б. секретаря Свердловского обкома ВКП/б/ Кабакова и б. секретаря Сталинградского обкома ВКП/б/ Варейкиса, б. председателя СНК БССР Голодеда, а также б. ответственных советских работников Комарова, Лобода, Жукова и Воронцова. Все названные им лица в настоящее время реабилитированы. Не могут служить доказательством по делу и показания Уханова о совместной с Рапопортом к/р. деятельности, т. к. проверкой его дела установлено, что он был осужден необоснованно и дело о нем прекращено за отсутствием состава преступления. В архивах КГБ при Совете Министров СССР и МВД СССР данных о принадлежности Рапопорта к агентуре польской разведки не имеется...» // Архив ВК ВС РФ. Определение ВК ВС СССР № 4н-015788/56 в отношении Г. Я. Рапопорта.

реабилитирован. Комиссар ГБ 3-го ранга (1935 г.). 2 знака «Почетный работник ВЧК-ГПУ» (1922 г., 1932 г.).

Рапопорт Яков Давидович (1898–01.07.1962). Уроженец г. Риги. Из семьи служащего. Окончил 4 класса реального училища. Член КП с января 1917 г. В органах ГБ в августе 1918 — феврале 1922 гг., и с мая 1924 г. В июне 1926 — июле 1930 гг. начальник 4 отделения ЭКУ ОГПУ СССР, затем помощник начальника УЛАГа-ГУЛАГа ОГПУ СССР. С июня 1932 г. заместитель начальника ГУЛАГа ОГПУ, одновременно с ноября 1932 г. заместитель начальника строительства канала «Волга-Москва» и заместитель начальника Управления ИТЛ и строительства Беломоро-Балтийского водного пути ОГПУ СССР. В августе 1933 — январе 1939 гг. заместитель начальника ГУЛАГа ОГПУ-НКВД и (до сентября 1935 г.) начальник Беломоро-Балтийского комбината ОГПУ-НКВД СССР, затем начальник строительства Рыбинского и Угличского гидроузлов НКВД и (с декабря 1935 г.) начальник Управления Волжского ИТЛ НКВД. В сентябре 1940 — августе 1941 гг. начальник Главгидростроя НКВД СССР, затем 1 заместитель начальника Главоборонстроя НКВД СССР, в дальнейшем в 1942–1946 гг. заместитель начальника Главпромстроя НКВД СССР, начальник Тагилстроя и Управления Тагильского ИТЛ НКВД, начальник Управления Челябметаллургстроя и ИТЛ НКВД-МВД. С 1946 г. начальник Управления строительства № 859 и ИТЛ МВД (Челябинская область), с ноября 1947 начальник Главгидростроя МВД СССР, с ноября 1949 г. начальник Главгидроволгодонстроя МВД СССР, с октября 1952 г. начальник Главгидроволгобалтстроя и начальник Управления Волго-Балтийского ИТЛ МВД СССР. С марта 1953 г. переведен на работу в Министерство строительства СССР, в 1953–1956 гг. начальник Главречстроя. В июне 1956 г. уволен из МВД в запас. В дальнейшем работал главным инженером и заместителем директора института «Гидропроект» (г. Москва). Похоронен в Москве на Новодевичьем кладбище. Майор ГБ (1935 г.), старший майор ГБ (1940 г.), генерал-майор инженерно-технической службы (1943 г.). 2 ордена Ленина (1933 г., 1942 г.), орден Красного Знамени (1943 г.), 2 знака «Почетный работник ВЧК-ГПУ» (1929 г., 1932 г.).

Ратнер Абрам Максимович (Моисеевич) (1902–?). Член КП. В 1921 г. на службе в частях особого назначения (участвовал в боях с отрядами С. Н. Булак-Балаховича (Белоруссия)). В органах ГБ с 1927 г. До апреля 1931 г. старший уполномоченный Восточного отдела ПП ОГПУ по Крыму, затем врид. начальника ОО ПП ОГПУ по Крыму, в дальнейшем на работе в аппарате ОО ОГПУ-ГУГБ НКВД СССР. До января 1937 г. помощник начальника 2 отделения 5 (ОО) отдела ГУГБ НКВД СССР, затем начальник 5 отделения 5 отдела ГУГБ НКВД СССР. В мае — июле 1938 гг. и. о. начальника 4 отдела УОО НКВД СССР, затем на различных долж-

ностях в 4 и 2 отделах ГУГБ НКВД СССР. В июне — декабре 1941 г. состоял в резерве назначения УНКГБ-УНКВД по г. Москве и Московской области, в дальнейшем начальник КРО ОО НКВД 20 армии (Калининский фронт), затем (с февраля 1942 г.) начальник 6 отделения ОО НКВД Калининского фронта. С мая 1943 г. начальник 2 отдела УКР «Смерш» Калининского — 1 Прибалтийского фронтов, затем (с 1946 г) в аппарате ГУКР «Смерш» МВС СССР — 3 Управления МГБ СССР. В 1948 г. уволен из МГБ «за невозможностью дальнейшего использования». Лейтенант ГБ (1936 г.), старший лейтенант ГБ (1937 г.), капитан ГБ (1938 г.), подполковник (1943 г.), полковник (1946 г.). 2 ордена Красной Звезды (1938 г., 1942 г.)[15], орден Отечественной войны 2 степени (1943 г.), орден Отечественной войны 1-й степени (1945 г.), знак «Почетный работник ВЧК-ГПУ» (1937 г.).

Ратнер Самуил Викторович (1899–21.01.1940). Уроженец г. Полоцка Витебской губернии (по другим данным — родился в Нижегородской губернии). Из семьи ветеринарного врача. Сдал экстерном экзамены за 7 классов коммерческого училища (1917 г.). Член КП с мая 1929 г. Старший брат **С. В. Ратнера**. В сентябре 1914 — декабре 1918 гг. работник мыловаренного завода Миркина в г. Нижнем Новгороде, в дальнейшем (до января 1919 г.) сотрудник Нижегородской губернской ЧК. С мая 1919 г. на службе в РККА, с мая 1920 г. сотрудник Управления милиции Рязано-Уральской железной дороги (г. Саратов). В октябре 1922 — ноябре 1923 гг. секретарь ВТ Рязано-Уральской железной дороги, затем председатель месткома конторы «Мосторг» в г. Саратове. В орга-

15. Из наградного листа на А. М. Ратнера: «Выезжая на линию фронта, неоднократно принимал участие в наступлении, организуя бойцов на успешное выполнение приказов командования. В октябре месяце [1941 г.], во время выхода из окружения принимал участие в боях и организации прорыва, благодаря чему весь состав был выведен с оружием и документами. Как начальник КРО Особого отдела армии подготовил и успешно завершил организацию диверсионных актов на территории занятой противником, в результате чего были уничтожены крупные запасы зерна, картофеля, заготовленные немцами к вывозу. Состоя в должности начальника КРО ОО фронта, тов. РАТНЕР, по взятии нашими войсками гор. Калинина, возглавлял оперативную группу, которой было выявлено и выловлено большое количество изменников, провокаторов, предателей и шпионов... Работая не считаясь с временем и не щадя своих сил, умело передает свой опыт подчиненным опер[ативным] работникам, благодаря чему хорошо поставил работу по изъятию шпионско-предательского элемента в районе КП фронта и организацию разведывательной и контрразведывательной работы в тылу противника...» / Общедоступный электронный банк документов «Подвиг Народа в Великой Отечественной войне 1941–1945 гг.» [электронный ресурс] // http://podvignaroda.mil.ru/

нах ГБ с марта 1924 г. С 1924 г. сотрудник ДТО ОГПУ Рязано-Уральской железной дороги (г. Саратов), с 1929 г. сотрудник ПП ОГПУ по Нижегородскому краю. В сентябре 1931 — августе 1933 гг. начальник районного ОДТО ОГПУ на станции Орша Московско-Белорусско-Балтийской железной дороги, сотрудник ДТО ОГПУ Рязано-Уральской железной дороги, затем начальник сектора Всесоюзного Переселенческого комитета при СНК СССР. С июля 1934 г. начальник 1 отделения ЭКО УГБ УНКВД по Московской области, с марта 1935 г. заместитель начальника ЭКО УГБ УНКВД по Калининской области. В апреле — июле 1936 г. находился в распоряжении ОК НКВД СССР, затем помощник начальника ЭКО УГБ УНКВД по Московской области. С декабря 1936 г. помощник начальника КРО — 3 отдела УГБ УНКВД по Московской области, с июля 1937 г. заместитель начальника 3 (КРО) отдела УГБ УНКВД по Калининской области. В феврале — апреле 1938 г. находился в служебной командировке в УНКВД по Горьковской области, в дальнейшем начальник 3 (КРО) отдела УГБ УНКВД по Горьковской области. 28 декабря 1938 г. арестован и 19 января 1940 г. Военным Трибуналом МВО был приговорен к ВМН. Расстрелян[16]. Решением ВК ВС РФ от 12 мая 2015 г. был признан не подлежащим реабилитации как совершивший преступления против правосудия[17]. Старший лейтенант ГБ (1935 г.), капитан ГБ (1938 г.). Знак «Почетный работник ВЧК-ГПУ» (1938 г.).

16. Жене было сообщено, что С. В. Ратнер умер в лагере, отбывая наказание.

17. Причиной отказа в реабилитации стали многочисленные факты нарушения законности, совершенные С. В. Ратнером при расследовании уголовных дел, о чем сообщили в ходе процесса 1940 г. его бывшие подчиненные и свидетели. Так, свидетель Генкин Л. М. показал, что «...Ратнер требовал производить массовые аресты граждан по национальному признаку независимо от наличия в отношении их компрометирующих материалов. Ратнер предупреждал своих подчиненных, что если они не будут выполнять его указания и применять насилие к арестованным лицам для получения признательных показаний, то сами будут арестованы. Сам лично Ратнер С. В. в своем служебном кабинете неоднократно избивал арестованных. Из показаний свидетеля Гузика В. Я. усматривается, что Ратнер С. В. ежедневно устанавливал каждому сотруднику лимиты арестов, угрожая арестом в случае их невыполнения, а также требовал проводить больше „активных" допросов, т. е. избивать арестованных. Аналогичные показания о применении Ратнером С. В. незаконных методов ведения следствия дал Новиков К. И., который пояснил, что при непосредственном участии Ратнера С. В. по ложному обвинению в контрреволюционной деятельности было сфальсифицировано дело колхозника Колясова, впоследствии по результатам рассмотрения дела расстрелянного...» / *Меркачева Е.* Совершенно секретное дело начальника ОБХСС: «параллели» Ратнера и Сугробова // Московский комсомолец. — 2015. — 15 июня.

Ратнер Сергей Викторович (1904–?). Уроженец г. Полоцка Витебской губернии (по другим данным — в Нижегородской губернии). Из семьи ветеринарного врача. Член КП с 1926 г. В органах ГБ с 1922 г. Младший брат **С. В. Ратнера**. В декабре 1936 — апреле 1937 гг. сотрудник для особых поручений (на правах начальника отделения) 3 (КРО) отдела ГУГБ НКВД СССР, затем заместитель начальника (фактически и. о. начальника) ОБХСС ГУРКМ НКВД СССР (в январе 1938 г. зачислен в действующий резерв ГУГБ НКВД СССР). С марта 1938 г. начальник ОБХСС ГУРКМ НКВД СССР. В апреле 1940 г. освобожден от занимаемой должности и уволен в запас ГУГБ НКВД СССР. В дальнейшем на пенсии, проживал в г. Москве как чекист запаса. Старший лейтенант ГБ (1936 г.), капитан ГБ (1937 г.). Знак «Почетный работник ВЧК-ГПУ» (V).

Ратынский-Футер Аркадий Маркович (1902–04.03.1939). Уроженец г. Киева. Из семьи кустаря-токаря (в дальнейшем — владельца частной кустарной мастерской). Учился в подготовительном классе еврейского ремесленного училища и 1 год учился на вечерних общеобразовательных курсах для рабочих. Член КП с 1928 г. В 1916–1920 гг. рабочий в токарных мастерских г. Киева, затем на службе в РККА. В органах ГБ с февраля 1921 г.[18] В декабре 1925 — июле 1929 гг. помощник уполномоченного (по закордонной работе) КРО Каменец-Подольского окротдела ГПУ, затем старший уполномоченный 26 Одесского погранотряда ОГПУ и уполномоченный КРО Одесского окротдела ГПУ. В октябре 1930 — феврале 1932 гг. начальник ИНО 5 (Одесского) опер-сектора ГПУ, затем начальник ИНО Одесского облотдела ГПУ. С июня 1933 г. начальник 2 отделения ОО ГПУ УССР, с апреля 1934 г. начальник ОО Днепропетровского облотдела ГПУ и ОО ОГПУ 7 стрелкового корпуса. В июле — ноябре 1934 г. начальник ОО УГБ УНКВД по Днепропетровской области и начальник ОО ГУГБ НКВД 7 стрелкового корпуса, затем начальник 5 (ОО) отдела УГБ УНКВД по Одесской области. С января 1937 г. начальник 3 отделения 5 отдела и помощник начальника 5 отдела ГУГБ НКВД СССР, в апреле 1937 г. приказ о назначении был отменен, с апреля 1937 г. заместитель начальника ОО ГУГБ НКВД Киевского ВО и 5 отдела УГБ НКВД УССР. С мая 1938 г. начальник 3 (КРО)

Автор статьи — Е. Меркачева — ошибочно именует Самуила Ратнера начальником ОБХСС ГУРКМ НКВД СССР, тогда как начальником ОБХСС был его родной брат — Сергей Ратнер (*см. биогр. справку*). Аналогичная ошибочная информация размещена и на сайте Совета ветеранов ГУЭБиПК МВД России [электронный ресурс] //http://vgueb.ru/history.

18. В 1922 г. А. М. Ратынский-Футер увольнялся из ГПУ на короткое время как самоснабженец, в 1924 г. арестовывался за контрабандную деятельность.

отдела УГБ НКВД УССР. Арестован 23 августа 1938 г. и 4 марта 1939 г. ВК ВС приговорен к ВМН[19]. Расстрелян. Реабилитирован 14 сентября

19. Из справки наркома внутренних дел Украинской ССР А. И. Успенского (от 16 сентября 1938 г.): «На допросе РАТЫНСКИЙ показал, что он был завербован в польскую разведку в 1925 году ЛЕПЛЕВСКИМ <...>: работая с 1922 года на границе в качестве нач[альника] погранпоста, РАТЫНСКИЙ занимался контрабандной деятельностью: в 1924 году он был арестован и предан суду за контрабанду; ЛЕПЛЕВСКИЙ, работавший в то время начальником Подольского Губотдела ГПУ, прекратил дело РАТЫНСКОГО и на этой почве завербовал его в польскую разведку. По заданию ЛЕПЛЕВСКОГО, в 1926 году РАТЫНСКИЙ организовал на участке Каменец-Подольского погранотряда нелегальную переправу для связи с поляками <...> В 1927 году ЛЕПЛЕВСКИЙ передал РАТЫНСКОГО на связь бывшему начальнику иностранного отдела НКВД УССР КАРЕЛИНУ (арестован в 1937 году в Москве), который, по показаниям РАТЫНСКОГО, являлся резидентом польской разведки и был связан с 2 отделом польглавштаба. КАРЕЛИН через РАТЫНСКОГО, в период 1927–1929 гг. направлял польской разведке шпионские материалы, характеризующие состояние войск РККА Харьковского военного округа и данные об оперативных установках ОГПУ в отношении работы по польской линии. <...>

После выдвижения РАТЫНСКОГО на должность начальника ИНО [Одесского облотдела ГПУ], КАРЕЛИН информировал его о предательской шпионской работе, проводившейся бывшим руководящим составом ИНО, и поставил перед ним задачу проведения в таком же направлении предательской работы в Одессе. Эта предательская работа проводилась в направлении: сохранения от разгрома кадров агентуры иностранных разведок; насаждения новых кадров польской агентуры (и других иностранных разведок), внедрение агентуры противника в аппараты ИНО и в агентурную сеть наших органов; проведения глубокой разведывательной работы по заданиям иностранных разведок; выдачи противнику советской агентуры; создания переправ и других безопасных каналов связи для иностранных разведок...» // Великий терор: польська операція 1937–1938 Ч. II. — Варшава-Київ, 2010. — С. 1480–1482.

Из обзорной справки по архивно-следственному делу № 960020 по обвинению Ратынского-Футера А. М.: «Арестован... как участник заговорщической организации в органах НКВД. На следствии... дал развернутые показания о том, что он в 1925 году был завербован бывшим наркомом НКВД УССР ЛЕПЛЕВСКИМ для работы в пользу польской разведки. ...Также дал развернутые показания о том, что в 1937 г. он вошел в действующую в органах НКВД заговорщическую троцкистскую организацию, в связи с чем, ...работая в органах НКВД, умышленно не вскрывал к/р формирования в РККА. Впоследствии ...от всех этих показаний отказался, и признал лишь то, что в корыстных целях приобретал, а также присваивал изъятые у контрабандистов товары контрабандного характера. Во время предварительного следствия ...изобличался на очных ставках арестованными бывшими сотрудниками НКВД УССР РОГАЛЕМ, ГЕПЛЕ-

1993 г. Прокуратурой г. Киева. Капитан госбезопасности (1936 г.). Знак «Почетный работник ВЧК-ГПУ» (1933 г.).

Рахлис Пейхас Меерович (1897–10.01.1938). Родился в мест. Тараща Таращанского уезда Киевской губернии. Из семьи владельца кустарной типографии. Самоучка. Член КП с мая 1918 г. С 1918 г. в отрядах Красной Гвардии (г. Киев), в феврале 1919 — августе 1921 гг. на службе в РККА. В органах ГБ с августа 1921 г. С сентября 1925 г. начальник СО СОЧ Днепропетровского окротдела ГПУ, с мая 1926 г. начальник СО СОЧ Одесского окротдела ГПУ. В декабре 1928 — июле 1930 гг. начальник Первомайского окротдела ГПУ, затем начальник Конотопского окротдела ГПУ. С сентября 1930 г. помощник начальника, с декабря 1930 г. заместитель начальника 7 (Житомирского) оперсектора ГПУ, с февраля 1932 г. помощник начальника Винницкого облотдела ГПУ. В ноябре 1932 — июле 1933 гг. 1 заместитель начальника Харьковского облотдела ГПУ, затем помощник начальника ОО ГПУ УССР и ОО ОГПУ УВО. С января 1934 г. помощник начальника СПО ГПУ-УГБ НКВД УССР, с января 1935 г. заместитель начальника СПО УГБ НКВД УССР. В январе — апреле 1936 г. врид. начальника СПО УГБ НКВД УССР, затем заместитель начальника СПО УГБ НКВД УССР. С декабря 1936 г. начальник СПО — 4 отдела УГБ НКВД УССР, в марте 1937 г. отозван с занимаемой должности. В апреле — августе 1937 г. начальник 3 (КРО) отдела УГБ НКВД Узбекской ССР. 3 августа 1937 г. арестован и 10 января 1938 г. Постановлением Комиссии НКВД, Прокурора СССР и председателя ВК ВС СССР приговорен к ВМН. Расстрелян. Не реабилитирован. Капитан ГБ (1935 г.), майор ГБ (1936 г.). Знак «Почетный работник ВЧК-ГПУ» (1932 г.).

Ревзин Михаил Ефимович (1900–22.08.1938). Родился в г. Екатеринославе. Образование высшее. Член КП. До мая 1938 г. заместитель начальника отделения 3 (КРО) отдела ГУГБ НКВД СССР. Арестован 5 мая 1938 г. и 22 августа 1938 г. ВК ВС СССР приговорен к ВМН. Расстрелян. Реабилитирован ВК ВС СССР 13 августа 1990 г. Жена М. Е. Ревзина — **Соболь Раиса Романовна (Гуро Ирина[20])** (1904–1988). Родилась в г. Киеве в семье директора завода. Училась в гимназии, окончи-

---

РОМ, БОРИСОВЫМ-ВИЛЬНЕРОМ, ЯНКОВИЧЕМ и др. в совместных преступных связях с польской разведкой. В судебном заседании ВК ВС СССР 4.3.1939 года РАТЫНСКИЙ виновным себя не признал и заявил, что показания, данные им на предварительном следствии, являются вымышленными и были даны им под физическим воздействием следователей. РАТЫНСКИЙ признан судом виновным в том, что является агентом польской разведки, состоял в а/с заговорщической организации, и, находясь на работе в органах НКВД, сохранял от разоблачения участников а/с организаций» // ОГА СБУ, Киев. Д. 47838. Л. 330–336.

20. Литературный псевдоним Р. Р. Соболь.

ла юридический факультет Харьковского института народного хозяйства (1924 г.). Член КП с 1925 г. (исключена из партии в 1938 г., в 1948 г. вступила в КП повторно). С 1919 г. член Белгородского укома РКСМ (Курская губерния), с 1921 г. на учебе в г. Харькове. В 1923–1925 гг. на работе в уголовном розыске г. Харькова и судебных органах. С 1926 г. в органах ГБ: сотрудник ЭКУ ОГПУ СССР, затем в аппарате ИНО ОГПУ-ГУГБ НКВД СССР, на 1936 г. оперуполномоченный ТО — 6 отдела ГУГБ НКВД СССР. В 1938 г. уволена из НКВД, арестована и 20 августа 1938 г. в расстрельном списке «Бывшие сотрудники НКВД» была представлена Ежовым на утверждение Сталину и Молотову для приведения приговора в исполнение. Несмотря на то, что список был утвержден, не была расстреляна, а осуждена на 8 лет лишения свободы. В сентябре 1941 г. (по просьбе П. А. Судоплатова) освобождена из мест заключения, возвращена на работу в НКВД. С октября 1941 г. оперуполномоченный ОО НКВД Юго-Западного фронта, с августа 1942 г. инструктор разведотдела штаба Северной группы партизанских отрядов (Ставропольский край), на май 1943 г. сотрудник оперативной группы 4 Управления НКГБ СССР на Калининском фронте. В мае 1945 г. была уволена из НКГБ в отставку. С 1946 г. занималась писательской деятельностью. Член Союза писателей СССР с 1958 г. Автор книг «В добрый путь Кумриниса», «Один из вас», «Синий кабан», «Дорога на Рюбецаль» и др., в том числе книг «Конь мой бежит» и «Горизонты» (в соавторстве с А.Андреевым — литературный псевдоним П. А. Судоплатова). Похоронена на Донском кладбище в г. Москве. Лейтенант ГБ (1936 г.), капитан ГБ (на 1946 г.). Орден Отечественной войны 2 степени, 2 медали «За боевые заслуги», медаль «Партизану Отечественной войны» 1 степени.

Ревзин Михаил Семенович (1895–20.02.1939). Родился в мест. Захарино Мстиславского уезда Могилевской губернии. Из семьи служащего (по другим данным — из семьи батрака). Образование низшее. Член КП (ранее состоял в партии анархистов). С 1914 г. состоял в действующей армии, участник 1 Мировой войны. В органах ГБ с декабря 1917 г. С 1935 г. — помощник коменданта Московского Кремля (по хозяйству). Арестован 5 ноября 1938 г. и 20 февраля 1939 г. ВК ВС СССР приговорен к ВМН. Расстрелян в тот же день. Реабилитирован 4 февраля 1956 г. ВК ВС СССР. Бригинтендант (1935 г.). Знак «Почетный работник ВЧК-ГПУ» (1936 г.).

Резник Михаил Яковлевич (1901–03.1942). Уроженец г. Санкт-Петербурга. Член КП. Окончил Ленинградский институт живых восточных языков (1925 г.). В 1936 — мае 1937 гг. оперуполномоченный СПО — 4 отдела УГБ УНКВД по Ленинградской области, затем помощник начальника 10 отделения 4 отдела УГБ УНКВД по Ленинградской

области. С 1938 г. начальник 4 отделения ОО НКВД Краснознаменного Балтийского флота. 6 января 1939 г. арестован и 14 июля 1939 г. Военным Трибуналом войск НКВД Ленинградского округа по ст. 193-17а УК РСФСР приговорен к 6 годам лишения свободы[21]. Срок наказания отбывал в ИТК № 3 НКВД (г. Лодейное Поле) и в Вытегорском ИТЛ НКВД (Вологодская область). В 1941 г. был досрочно освобожден. Умер во время блокады в г. Ленинграде. Место захоронения неизвестно. Младший лейтенант ГБ (1936 г.), лейтенант ГБ (1937 г.). Знак «Почетный работник ВЧК-ГПУ» (1937 г.).

Рейсс Игнатий (Игнас) Станиславович (Порецкий Натан Маркович) (1899–04.09.1937). Уроженец мест. Подволочиск Тернопольского повята Королевства Галиции и Лодомерии (по другим данным — в г. Львове) (Австро-Венгрия). Из семьи торгового служащего. Окончил гимназию в г. Львове, затем учился на юридическом факультете Венского университета. Член КП с 1927 г. (в 1920–1927 гг. состоял в КП Восточной Галиции и в КП Польши). В 1919–1921 гг. сотрудник связи Юго-Восточного (Венского) бюро Коминтерна и аппарата КП Восточной Галиции, в дальнейшем на нелегальной работе в Польше (по линии советской военной разведки). В 1922 г. арестован, осужден на 5 лет лишения свободы. В 1923 г. бежал из тюрьмы, с 1923 г. в Германии, работал в военном аппарате КП Германии, с 1925 г. в резидентуре РУ РККА в г. Вене, в дальнейшем на работе с нелегальных позиций в Чехословакии, Франции и Италии. В 1929–1931 гг. на работе в аппарате 4 Управления РККА, в дальнейшем на работе в органах ГБ: сотрудник нелегальной резидентуры ИНО ОГПУ-ГУГБ НКВД во Франции и Бельгии. В июле 1937 г. получил приказ на возвращение в СССР, однако предпочёл остаться во Франции, при уходе взял крупную сумму денег из «бюджета» резидентуры и секретные документы. 17 июля 1937 г. выступил во французских газетах с открытым письмом, обличавшим политику Сталина, объявил о своей поддержке IV (троцкистского)

21. М. Я. Резник был обвинен в том, что «...давал прямые указания опер-составу фальсифицировать протоколы обвиняемых, искусственно создал к/р группу „ПОВ“, допустил массовое избиение арестованных с целью получить вынужденные показания, принимал в этом личное участие, — т. е. в пр[еступлениях] пр[едусмотренных] ст. 193-17 п. „А“ УК РСФСР». Свидетель Кузьминых показал, в частности, на судебном заседании: «Резник давал санкцию на избиение и сам избивал арестованных — врача госпиталя Азаровского, Кржижевич и Дик. Бил он арестованных железной палкой на манер штыка, рукою и ремешком от револьвера» / Никто не забыт... К делу поэта Бориса Корнилова // Возвращенные имена. Книги памяти России [электронный ресурс] // http://visz.nlr.ru/person/show/266662

Интернационала[22]. Из-за опасности быть похищенным или убитым агентами НКВД, переехал на жительство в Швейцарию (проживал с паспортом на имя гражданина Чехословакии Германа Эберхарда). Убит оперативной группой НКВД вблизи г. Лозанны (Швейцария). Капитан ГБ (1935 г.). Орден Красного Знамени (1928 г.).

Рейхман Лев Иосифович (1901–26.01.1940). Родился в г. Чернигове. Из семьи сапожника[23]. Окончил 4 класса ремесленного училища (1916 г.). Член КП с апреля 1920 г. В 1916–1918 гг. подмастерье в кустарной мастерской по ремонту велосипедов и подмастерье слесаря в слесарной мастерской в г. Киеве. С 1919 г. на службе в РККА: политбоец 1 Черниговского добровольческого полка, секретарь партячейки и секретарь контрольно-хозяйственной комиссии Черниговского военного госпиталя. В органах ГБ с ноября 1919 г. С 1925 г. старший уполномоченный ЭКО Полтавского окротдела ГПУ, с сентября 1926 г. заместитель начальника Черкасского окротдела ГПУ. В феврале 1927 — марте 1929 гг. помощник начальника Черкасского окротдела ГПУ, затем начальник

22. Из письма И. С. Рейсса в ЦК ВКП(б) (от 17 июля 1937 г.): «Это письмо, которое я пишу вам сейчас, я должен был бы написать гораздо раньше, в тот день, когда „шестнадцать" были расстреляны в подвалах Лубянки, по приказу „отца народов".

Тогда я промолчал. Я также не поднял голоса в знак протеста во время последующих убийств, и это молчание возлагает на меня тяжкую ответственность. Моя вина велика, но я постараюсь исправить её, исправить тем, что облегчу свою совесть.

До сих пор я шел вместе с вами. Больше я не сделаю ни одного шага рядом. Наши дороги расходятся! Тот, кто сегодня молчит, становится сообщником Сталина и предает дело рабочего класса и социализма!

Я сражаюсь за социализм с двадцатилетнего возраста. Сейчас, находясь на пороге сорока, я не желаю больше жить милостями таких, как Ежов. <...>

Нет, я не могу больше. ЧК снова возвращаюсь к свободе. Я возвращаюсь к Ленину, к его учению и его деятельности.

Я собираюсь посвятить мои скромные силы делу Ленина: я хочу сражаться, потому что лишь наша победа — победа пролетарской революции — освободит человечество от капитализма, а Советский Союз от сталинизма.

Вперед, к новым битвам за социализм и пролетарскую революцию. За создание IV Интернационала.

P. S. В 1928 году я был награжден орденом Красной Знамени за заслуги перед пролетарской революцией. Я возвращаю вам этот прилагаемый к письму орден. Было бы противно моему достоинству носить его в то время , как его носят палачи лучших представителей русского рабочего класса...» // Цит.: *Порецки Э.* Тайный агент Дзержинского. — М.: Современник, 1996. — С. 9–11.

23. По словам Л. И. Рейхмана, отца у него не было с малых лет, мать работала чернорабочей, помимо него воспитывала 2 сестер и брата // СОГАСПИ. Ф. 1. Оп. 6. Д. 178. Л. 91.



Рейхман Л. И.

4 отделения ЭКУ ГПУ УССР. С октября 1930 г. начальник ЭКО Киевского оперсектора ГПУ. В 1931 — феврале 1932 гг. начальник ЭКО Одесского оперсектора ГПУ, в дальнейшем (с 1933 г.) начальник отделения ЭКУ ГПУ УССР, затем (до июля 1934 г.) начальник ЭКО Донецкого облотдела ГПУ. В июле — сентябре 1934 г. начальник ЭКО УГБ УНКВД по Донецкой области, затем состоял в резерве назначения НКВД УССР. С ноября 1934 г. начальник ОО УГБ НКВД по Киевской области, в ноябре 1935 г. освобожден от занимаемой должности. В марте 1936 — январе 1937 гг. начальник Запорожского ГО НКВД, затем заместитель начальника КРО — 3 отдела УГБ НКВД УССР. В феврале — августе 1937 г. заместитель начальника УНКВД по Киевской области. В августе 1937 — марте 1938 гг. врид. начальника УНКВД по Харьковской области (официально оставаясь в должности заместителя начальника УНКВД по Харьковской области)[24]. Одновременно (по совместительству) в августе 1937 — марте 1938 гг. председатель «тройки» при УНКВД по Харьковской области. С марта 1938 г. врид. заместителя начальника 3 (КРО) отдела УГБ НКВД УССР, в марте 1938 г. откомандирован в распоряжение НКВД СССР. С июня 1938 г. начальник 7 отдела 1 Управления НКВД СССР, с сентября 1938 г. начальник отдела оборонной промышленности ГЭУ НКВД СССР. Арестован 24 октября 1938 г. и 25 января 1940 г. приговорен ВК ВС СССР по ст. ст. 58-1а и 58-11 УК РСФСР к ВМН[25]. Расстре-

24. Из письма И. С. Друшляка на имя врид. наркома внутренних дел УССР А. З. Кобулова: «Помню я допрашивал САЗОНОВА — зав[едующего] сельхозотделом обкома, сидел с ним подряд около суток, он не сознавался. Как-то на допрос пришел Зам[еститель] Нач[альника] Управления РЕЙХМАН, которому я доложил, что САЗОНОВ показаний давать не хочет. РЕЙХМАН с ним поговорил некоторое время, а затем спрашивает: „Слушайте, САЗОНОВ, вам когда-нибудь морду до крови били"? Он отвечает „нет". „Так я сейчас набью" — говорит Рейхман и начал его избивать. Для меня это было дико, я впервые это увидел, и это произвело на меня потрясающее впечатление. Видимо мое дураковатое состояние не ушло из точки зрения РЕЙХМАНА. Так как он через пару часов вызвал меня в кабинет к СИМХОВИЧУ — бывшему начальнику 4 отдела и начал спрашивать кто я, да откуда. Я ему рассказал, после чего он поучительно начал: „С врагами в белых перчатках не воюют, с ними малодушничать не надо. Вот вы и сделайте отсюда вывод, я ведь видел, — говорит, — какой произвел на вас впечатление мой разговор с САЗОНОВЫМ"» // ОГА СБУ, Киев. Д. 45704. Т .2. Л. 87.

25. Из приговора ВК ВС СССР в отношении Л. И. Рейхмана: «Предварительным и судебным следствием установлено, что Рейхман, работая начальником

лян. 11 февраля 2014 г. определением ВК ВС РФ признан не подлежащим реабилитации[26]. Капитан ГБ (1936 г.), майор ГБ (1937 г.). Орден Красной Звезды (1937 г.), знак «Почетный работник ВЧК-ГПУ» (1932 г.)[27].

отделения ЭКУ НКВД УССР, в 1933 году был завербован в антисоветскую террористическую организацию, существующую в органах НКВД УССР, одним из руководителей этой организации Мазо. В последние годы Рейхман, работая на ответственных должностях в органах НКВД УССР, а затем начальником отдела ГУГБ НКВД СССР, в своей чекистской деятельности проводил вражескую работу, направленную на избиение партийно-советских кадров и с сохранением от разгрома к-р формирований...» // *Золотарьов В. А.* ЧК-ДПУ-НКВС на Харківщині: люди та долі 1919–1941. — Харків: Фоліо, 2003. — С. 281.

26. В 1990 г. по заявлению дочери Рейхмана была проведена проверка по вопросу его реабилитации. 6 августа 1990 г. старший военный прокурор отдела управления ГВП по реабилитации полковник юстиции Ю. П. Паникар подписал заключение, в котором говорится: «Обвинение Рейхмана в антисоветской деятельности является необоснованным. Вместе с тем доказано его участие в незаконных массовых репрессиях против советских граждан. На допросах...Рейхман признал свое участие в массовых незаконных репрессиях и сообщил о некоторых фактах своей преступной деятельности... Согласно показаниям Рейхмана, он... участвовал в фальсификации уголовного дела в отношении т. н. „петлюровского антисоветского подполья". При этом им был арестован ряд лиц, подозревавшихся в участии в петлюровском движении..., которых с применением пыток заставили подписать показания в отношении множества других невинных граждан, также последующих арестованных. В 1938 г., проходя службу в аппарате НКВД СССР, он принял участие в фабрикации уголовного дела в отношении группы руководящих работников Наркомата оборонной промышленности... К уголовному делу приобщена копия докладной записки на имя Ежова, подписанной Рейхманом, в которой указано, что в 1937 году по Харьковской области арестовано 9850 чел., 3450 из которых расстреляно. Здесь же указано, что на учете находится еще 12 154 человека, в связи с чем у Наркома запрашивались „лимиты" на арест еще 8000 человек в т. ч. на расстрел — 3000. Бывшие сотрудники УНКВД УССР по Харьковской области Федоров-Берков, Бойко, Ленский, Фрей, Друшляк и др. показали, что ...с санкции Рейхмана широко применялись пытки, в которых принимал участие и он сам... Хотя Рейхман по ст. 58-1а и 58-11 УК РСФСР осужден необоснованно, однако, поскольку в его действиях содержится состав преступления, предусмотренного ст. 193-17б УК РСФСР, постановка вопроса о принесении протеста является нецелесообразной...» // *Золотарьов В. А.* ЧК-ДПУ-НКВС на Харківщині: люди та долі 1919–1941. — Харків: Фоліо, 2003. — С. 282.

27. По распоряжению полпреда ОГПУ по Украине С. Ф. Реденса в мае 1932 г. Рейхман был представлен к награждению знаком «Почетный работник ВЧК-ГПУ». За время массовой операции по изъятию валюты (декабрь 1931 — февраль 1932 гг.) Одесским облотделом ГПУ было изъято чистой валюты — 159 615

Рейф Игнатий (Хисля/Хиель) Яковлевич (1902–28.08.1938). Родился в г. Ковеле Волынской губернии. Из семьи бакалейщика. Член КП. В 1922–1924 гг. сотрудник полпредства СССР в Германии, затем работник редакции газеты «Правда». В органах ГБ с 1925 г.: сотрудник ЭКУ ОГПУ СССР, затем на работе в аппарате ИНО ОГПУ СССР. С апреля 1934 г. руководитель нелегальной резидентуры ИНО ОГПУ-ГУГБ НКВД СССР в Великобритании, в феврале 1935 г. выслан из страны, как нежелательный иностранец. В дальнейшем на работе в центральном аппарате ИНО — 7 отдела ГУГБ НКВД СССР, затем (с мая 1938 г.) помощник начальника отделения 5 (ИНО) отдела 1 Управления НКВД СССР. Арестован 29 июля 1938 г. и 28 августа 1938 г. ВК ВС СССР приговорен к ВМН. Расстрелян. 15 декабря 1956 г. реабилитирован ВК ВС СССР. Капитан ГБ (1936 г.).

Рессин Илья Залманович (1903–27.02.1940). Уроженец г. Чернигова. Из семьи приказчика. Окончил 2 класса городского училища в г. Чернигове (1916 г.). Член КП с апреля 1928 г. С 1916 г. помощник станкового машиниста на лесопильном заводе, навальщик и накатчик на мельнице Гуркова в г. Чернигове, с 1922 г. на службе в РККА: рядовой 1 дивизии 1 конного корпуса Червонного казачества им. ВУЦИК (г.Винница). В органах ГБ с марта 1923 г.: сотрудник Черниговского губотдела ГПУ, с августа 1925 г. сотрудник Нежинского окротдела ГПУ. В январе 1928 — марте 1930 гг. сотрудник Луганского окротдела ГПУ, затем сотрудник Харьковского окротдела ГПУ. В октябре 1930 — феврале 1932 гг. начальник ЭКО Харьковского оперсектора ГПУ, затем начальник отделения ЭКО Харьковского облотделения ГПУ. С марта 1933 г. начальник отделения ЭКО Днепропетровского облотдела ГПУ, с июля 1934 г. начальник отделения ЭКО-КРО УГБ УНКВД по Днепропетровской области. С января 1937 г. заместитель начальника 3 (КРО) отдела УГБ УНКВД по Днепропетровской области, с апреля 1937 г. начальник отделения 5 (ОО) отдела УГБ НКВД УССР. В августе 1937 — феврале 1938 гг. заместитель наркома и и. о. наркома внутренних дел АССР Немцев Поволжья, затем нарком внутренних дел АССР Немцев

долларов и 309 633 золотых рублей (75% изъятия), а также ценностей на сумму в 188 553 золотых рублей (25% изъятия). Изъятия, произведенные непосредственно аппаратом ЭКО Одесского облотдела ГПУ (которым руководил Рейхман) составляли 81,8%. По утверждению начальника Одесского облотдела Ю. М. Перцова, операция была проведена успешно, несмотря на то, что «...работа протекала в более тяжелых и напряженных условиях». Работники ГПУ, участвовавшие в данной операции «...проявили максимум энергии, большевистской настойчивости и чекистских способностей в деле по изъятию валютных ценностей...» // ОСФ ИЦ ГУ МВД по Самарской области. Архивное личное дело № 11235 на Серебрякова-Ступницкого А. М.

Поволжья, одновременно: с октября 1937 г. председатель «тройки» при НКВД АССР Немцев Поволжья. Депутат Верховного Совета РСФСР 1 созыва. Арестован 19 ноября 1938 г.[28] и 26 февраля 1940 г. ВК ВС СССР приговорен к ВМН. Расстрелян. Не реабилитирован. Старший лейтенант ГБ (1936 г.), капитан ГБ (1938 г.). Орден Красной Звезды (1937 г.).

Ривин Лазарь (Лейзер) Борисович (1888–1972). Родился в г. Бобруйске Минской губернии. Из семьи трубочиста. Образование домашнее. Член КП с 1918 г. (ранее состоял в партии эсеров). В 1904–1905 гг. работал металлистом в г. Бобруйске, одновременно занимался распространением антиправительственной литературы. В 1906–1907 гг. член боевой группы партии эсеров в г. Бобруйске. Арестован 29 июня 1907 г. в Бобруйске за убийство агента (провокатора) полиции Голесника и 29 декабря 1907 г осужден Военно-окружным судом в г. Вильно к смертной казни, замененной впоследствии бессрочной каторгой. Срок наказания отбывал (до 1909 г.) в Минской тюрьме, затем в Орловском катаржном централе, освобожден в марте 1917 г. В органах ГБ с 1918 г. С 1920-х гг. сотрудник ОО ОГПУ при СНК СССР. В июле — октябре 1936 г. состоял в резерве ОК НКВД СССР, затем заместитель начальника 1 отделения УАО-УРО — 8 отдела ГУГБ НКВД СССР, в дальнейшем заместитель начальника отделенния 8 (УАО) отдела ГУГБ НКВД СССР. В июне 1937 г. освобожден от занимаемой должности с откомандированием в резерв назначения ОК НКВД СССР. В августе 1937 г. уволен в запас НКВД по болезни. В дальнейшем пенсионер НКВД-МГБ СССР, затем персональный пенсионер, проживал в г. Москве. Похоронен на Новодевичьем кладбище. В соавторстве с С. В. Дзержинской написал документальную повесть о Ф. Э. Дзержинском: «Я всё выдержу и вернусь...» (Тула, 1984 г.). Капитан ГБ (1936 г.). Орден Красного Знамени (1928 г.), знак «Почетный работник ВЧК-ГПУ» (1923 г.).

---

28. Перед арестом Рессина в секретариат Сталина поступила шифротелеграмма 1-го секретаря обкома АССР Немцев Поволжья И. С. Аношина (13 ноября 1938 г.): «...в обком ВКП(б) поступили материалы говорящие о неблагополучии с руководством в республиканском наркомате внутренних дел АССР Немцев Поволжья, в частности Рессина. Неблагополучие идет по линии засоренности аппарата, семейственности (зажима критики, групповых пьянок, неправильной расстановки кадров, по принципу семейственности и угодничества, крупных извращений в оперативной работе). Обстоятельства требуют срочного решения о наркоме Рессине и детальной проверки работы наркомата...». На документе имеются пометы: «т. Берия. Указание арестовать Рессина. Поскр.[ебышев]; «Послана группа для ареста... 15.11.1938 г.» // Лубянка. Сталин и Главное управление госбезопасности НКВД. 1937–1938. Документы. — М.: МФД, 2004. — С. 604.



Ривлин Л. И.

Ривлин Лазарь Исаакович (1900–?). Уроженец г. Одессы. Родился в семье кустаря-одиночки (по другим данным — из семьи рабочего). Окончил 5 классов гимназии (1917 г.) (по другим данным: образование неоконченное высшее). Член КП с июня 1931 г. С 1918 г. конторщик на конфетной фабрике М. М. Геллера в г. Одессе, с 1919 г. репетитор, давал частные уроки (г. Одесса). В феврале — апреле 1920 г. на службе в РККА, затем на работе в органах ГБ. С 1926 г. сотрудник ОО ГПУ УССР, с августа 1930 г. уполномоченный ОО ГПУ УССР и ОО ОГПУ УВО, с марта 1933 г. полковой уполномоченный ОО ГПУ УССР и ОО ОГПУ УВО. В июле 1934 — апреле 1935 гг. уполномоченный ОО УГБ УССР и ОО ГУГБ НКВД УВО[29], затем врид. начальника 2 отделения ОО УГБ НКВД УССР. С 1936 г. начальник 7 отделения ОО УГБ НКВД УССР, с апреля 1936 г. заместитель начальника ОО УГБ УНКВД по Киевской области. В январе — сентябре 1937 г. заместитель начальника КРО — 3 отдела УГБ УНКВД по Киевской области, затем заместитель наркома внутренних дел Молдавской АССР (одновременно в августе — сентябре 1937 г., в октябре — декабре 1937 г. и в марте — мае 1938 г. и. о. наркома внутренних дел Молдавской АССР). С июля 1938 г. заместитель особоуполномоченного НКВД УССР, в дальнейшем врид. помощника начальника 3 отдела 1 управления — 3 отдела УГБ НКВД УССР. В октябре 1938 г. уволен из НКВД в запас, в дальнейшем работал в Центральном доме работников творчества УССР. 11 октября 1939 г. арестован и 26–28 декабря 1939 г. ВТ войск НКВД Киевского округа по ст. 206-17 УК УССР приговорен к 8 годам лишения свободы. Срок наказания отбывал в Темниковском ИТЛ НКВД. Решением ГКО СССР от

29. Из наградного листа на Л. И. Ривлина (январь 1934 г.): «В 1924 году тов. Ривлиным ликвидирована крупная организация, занимавшаяся освобождением от военной службы за взятки (арестовано и осуждено свыше 25 человек). В 1929 году тов. Ривлиным вскрыта, разработана и ликвидирована шпионская сеть в частях 51-й дивизии... Арестовано и осуждено 19 человек. В 1932 году при активном участии тов. Ривлина на Волыни ликвидированы немецкие повстанческие организации. В 1933–1934 годах тов. Ривлин принял непосредственное участие в агентурной разработке и развороте следствия по немецкой фашистской диверсионной организации на Украине. Допрашивал основных арестованных-диверсантов, по поджогу эллинга на заводе Марти в Николаеве (Фогеля и др.). За последние годы тов. Ривлин, ведя оперативную работу по оперативному обслуживанию Немецкого Консульства, провел целый ряд вербовок по консульству» // ОГА СБУ, Киев. Д. 2036. Л. 39–40.

27 июля 1942 г. освобожден досрочно из мест заключения и направлен в действующую армию. 19 октября 1943 г. решением Военного Совета МВО с Ривлина была снята судимость. На 1944 г. на службе в 6 армии (г. Калуга). Старший лейтенант ГБ (1936 г.). Орден «Знак Почета» (1937 г.), знак «Почетный работник ВЧК-ГПУ» (1938 г.).

Римский (Шнайдер) Леонид Львович (1899–1938). Родился в г. Киеве. Из семьи портного. Младший брат **С. Л. Римского**. Член КП с 1930 г. В органах ГБ с 1920 по 1925 гг.: в 1922 г. комендант ОО 1 кавалерийского корпуса червонного казачества, в ноябре 1923 — декабре 1925 гг. помощник коменданта ДТО ОГПУ Юго-Западной железной дороги. В дальнейшем на советско-хозяйственной работе. В январе 1931 г. был возвращен на работу в органы ОГПУ: в январе 1931 — январе 1932 гг. уполномоченный ЭКО ПП ОГПУ по ВСК, затем начальник отделения ДТО ОГПУ Забайкальской железной дороги (г. Чита). С июля 1934 г. начальник отделения ДТО ГУГБ НКВД Восточно-Сибирской железной дороги (г. Иркутск), в дальнейшем до августа 1935 г. помощник начальника ЭКО УГБ УНКВД по ВСК. В августе 1935 — декабре 1936 гг. начальник ЭКО УГБ УНКВД по ВСК, затем состоял в распоряжении начальника УНКВД по ВСК. С февраля 1937 г. начальник 6 (ТО) отдела УГБ УНКВД по Восточно-Сибирской области. В июле 1937 г. освобожден от занимаемой должности, в дальнейшем арестован. 3 августа 1938 г. ВК ВС СССР приговорен к ВМН. Расстрелян. Не реабилитирован. Старший лейтенант ГБ (1935 г.).

Римский[30] **(Шнайдер) Семен Львович** (1897–28.10.1937). Родился в г. Киеве. Из семьи портного. Окончил 2-х классное коммерческое училище и 1 курс коммерческого института. Член КП с 1917 г. (в 1926 г. исключен из партии, в 1930 г. восстановлен в КП). Старший брат **Л. Л. Римского**. В 1915–1917 гг. помощник бухгалтера и заведующий отделом Киевского частного коммерческого банка, затем (с 1918 г.) комиссар банка в г. Киеве. С 1918 г. на службе в РККА: политинспектор РВС группы войск Киевского направления, сотрудник для поручений при начальнике тыла и военком 2 группы войск тыла 12 армии (Западный и Юго-Западный фронты). В органах ГБ с 1922 г. В 1924–1925 гг. адъютант Южного окружного ТО ОГПУ (г. Харьков), затем начальник погранчасти Волынского губотдела/окротдела ГПУ. В 1926 г. арестован «за создание с другими сотрудниками погранвойск шайки контрабандистов» и 19 мая 1926 г. чрезвычайной сессией Верховного Суда УССР по ст. 97-2 и 98-2 УК УССР приговорен к ВМН, с заменой на 10 лет лишения свободы. В 1927 г. постановлением Коллегией ОГПУ СССР условно досрочно освобожден из мест заключения с правом работы в

30. Официально сменил фамилию в 1924 г.

органах ОГПУ. В 1928 — январе 1931 гг. старший уполномоченный 7 отделения ЭКУ ОГПУ СССР[31], затем начальник 2 отделения орготдела АОУ ОГПУ СССР, с 1931 г. врид. начальника и начальник общей части управления делами ОГПУ СССР. В апреле 1933 — сентября 1934 гг. состоял на учете запаса ОГПУ-НКВД СССР (одновременно работал заместителем начальника политотдела совхоза им. В. М. Молотова (Новоторжокский район, Московской области)), затем начальник отдела профилактики ГУПО НКВД СССР. С августа 1936 г. начальник оперативного отдела ГУПО НКВД СССР, с сентября 1936 г. начальник ЭКО УГБ УНКВД по Куйбышевскому краю. В декабре 1936 г. освобожден от занимаемой должности и откомандирован в распоряжение ОК НКВД СССР. В феврале 1937 г. уволен из ГУГБ НКВД в запас и откомандирован в распоряжение УОС НКВД СССР. В феврале — апреле 1937 г. начальник специального строительства УОС НКВД СССР (станция Царицыно Московской области). 29 апреля 1937 г. арестован[32] и 28 октября 1937 г. Постановлением Комиссии НКВД, Прокурора СССР и председателя ВК ВС СССР приговорен к ВМН. Расстрелян. Реабилитирован ВК ВС СССР 19 октября 1957 г. Капитан ГБ (1936 г.). Знак «Почетный работник ВЧК-ГПУ» (1932 г.).

Ржавский Яков Павлович (1897–02.09.1937). Уроженец мест. Богуслав Каневского уезда Киевской губернии. Из семьи служащего. Образование среднее. Член КП с 1919 г. В 1914–1916 г. конторщик отптово-писчего склада князя Паскевича, затем на военной службе. С 1917 г. на службе в отряде Красной Гвардии, затем в РККА. В органах ГБ с 1921 г. С марта 1924 г. начальник СО Рязанского губотдела ОГПУ, с апреля 1924 г. заместитель начальника Рязанского губотдела ОГПУ. В декабре 1925 — ноябре 1926 гг. секретарь АО АОУ и секретарь 4 отделения СО ОГПУ СССР, затем уполномоченный и старший уполномоченный 1 отделения ЭКУ ОГПУ СССР. С марта 1929 г. помощник начальника 10 отделения ЭКУ ОГПУ СССР, с ноября 1930 г. начальник 1 отделения ЭКУ и помощник начальника ЭКУ ОГПУ СССР. В ноябре

31. В мае 1930 г. «...за успешную разработку ряда дел: дело Московской милиции, дело Московской биржи труда, контрреволюционной группировки финансовых работников и дела крупных держателей валюты» старший уполномоченный 7 отделения ЭКУ ОГПУ СССР С. Л. Римский был награжден почетным оружием — пистолетом системы «Маузер» с надписью «За беспощадную борьбу с контрреволюцией — от Коллегии ОГПУ» // ОРАФ УФСБ по Самарской области. Коллекция приказов ВЧК-ОГПУ-НКВД-МГБ СССР. Приказ ОГПУ СССР № 160 по личному составу от 19 мая 1930 г.

32. С. Л. Римский был арестован по обвинению в том, что «...поддерживал близкие отношения с участниками контрреволюционного заговора, возглавляемого Ягодой, посещал их квартиры, дачи, также как и они посещали его на дому, протежировали ему во всём и продвигали по службе».

1933 — июле 1934 гг. помощник и заместитель начальника ЭКО ПП ОГПУ по Ленинградской области, затем заместитель начальника ЭКО УГБ УНКВД по Ленинградской области. С декабря 1936 г. заместитель начальника КРО — 3 отдела УГБ УНКВД по Ленинградской области. Арестован 25 июня 1937 г. и 1 сентября 1937 г. выездной сессией ВК ВС СССР в г. Ленинграде приговорен к ВМН. Расстрелян. В 1957 г. в реабилитации было отказано. Капитан ГБ (1936 г.), майор ГБ (1937 г.). 2 знака «Почетный работник ВЧК-ГПУ» (1930 г., 1934 г.).

Ровинский Александр Самойлович (1899–?). Родился в мест. Кривой Рог Херсонского уезда Херсонской губернии. Из семьи рабочего. Образование среднее. Член КП с 1926 г. В 1917–1920 гг. на службе в Красной Гвардии и РККА, затем на работе в органах ГБ. В 1925–1927 гг. контролер КПП ГПУ в г. Шепетовке, затем уполномоченный погранкомендатуры 25 Молдавского погранотряда ОГПУ, помощник уполномоченного и уполномоченный Феодосийской погранкомендатуры ОГПУ. С 1930 г. уполномоченный КРО ПП ОГПУ по Крыму, затем (с ноября 1930 г.) уполномоченный ОГПУ по Фрайдорфскому (еврейскому национальному) району Крымской АССР, (с августа 1931 г.) начальник Фрайдорфского РО ГПУ (Крымская АССР), с 1932 г. начальник Карасу-Базарского РО ГПУ (Крымская АССР). В 1933–1934 гг. начальник Симферопольского РО ОГПУ, затем начальник 2 отделения СПО УГБ УНКВД по Крымской АССР, в дальнейшем начальник 1 отделения и помощник начальника ЭКО УГБ УНКВД по Крымской АССР. С февраля 1936 г. врид. начальника и заместитель начальника ЭКО УГБ УНКВД по Крымской АССР, в апреле 1936 г. откомандирован в распоряжение УНКВД по ЗСК. С августа 1936 г. начальник 2 отделения ЭКО и помощник начальника ЭКО УГБ УНКВД по ЗСК, с октября 1936 г. начальник Сталинского ГО НКВД (ныне — г. Новокузнецк Кемеровской области). В апреле — сентябре 1938 г. помощник начальника УНКВД по Новосибирской области, затем заместитель начальника УНКВД по Новосибирской области. В июне 1939 г. откомандирован на работу в систему ГУЛАГа НКВД СССР (по непроверенным данным — в распоряжение Дальневосточного ИТЛ НКВД). С 1939 г. врид. начальника Управления Букачачинского ИТЛ НКВД (Читинская область), с апреля 1940 г. заместитель начальника Управления Джезказганского ИТЛ НКВД (Карагандинская область). В апреле 1942 — апреле 1943 гг. заместитель начальника Управления Каменского ИТЛ НКВД (Саратовская область), в дальнейшем откомандирован в распоряжение УПВИ НКВД СССР. На 1956 г. работал директором кинотеатра имени Т. Шевченко в г. Симферополе. Старший лейтенант ГБ (1936 г.), капитан ГБ (1937 г.), подполковник ГБ (1943 г.). Орден Красной Звезды (1937 г.), орден Ленина, орден «Знак Почета», знак «Почетный работник ВЧК-ГПУ» (1937 г.), медаль «XX лет РККА» (1938 г.).

Ровинский Наум Григорьевич (1899–?). Из семьи служащего. Член КП с августа 1919 г. Образование низшее. В 1933–1935 гг. начальник политотдела Селидовской МТС (Донецкая область), затем 2 секретарь Сталинского горкома КП(б) Украины и (до 1937 г.) 1 секретарь Тельмановского РК КП(б) Украины (Донецкая область). В органах ГБ с 1937 г. До января 1939 г. сотрудник 4 отдела — 2 отдела ГУГБ НКВД СССР. В январе 1939 г. уволен из НКВД, как находящийся под следствием. Старший лейтенант ГБ (1937 г.). Орден Ленина (1934 г.).

Ровинский Наум Григорьевич (1909–?). Родился в г. Киеве. Из семьи кустаря-шапочника. Окончил курсы руководящего партийного актива при ЦК ЛКСМ Украины (1932 г.). Член КП с февраля 1938 г. (исключен из КП в 1950 г.). В 1929 г. рабочий цементного завода и токарь на паровозоремонтном заводе (г. Киев), с 1931 г. инструктор, заместитель ответсекретаря комитета ЛКСМ Украины Киевского окружного отделения общества «Автодор», с 1932 секретарь комиссии по борьбе с наводнениями Киевского облдортранса. В органах ГБ с мая 1932 г.: заведующий учетом ОК Киевского облотдела ГПУ, с июля 1932 г. помощник инспектора ОК, уполномоченный УСО Донецкого облотдела ГПУ. В июле 1934 — июле 1937 гг. уполномоченный УСО-УАО УГБ НКВД УССР, оперуполномоченный 6 (ТО) отдела УГБ НКВД УССР, затем оперуполномоченный, помощник начальника и заместитель начальника отделения ДТО ГУГБ НКВД Юго-Западной железной дороги (г. Киев). С июля 1940 г. оперуполномоченный 1 отдела ГТУ НКВД СССР, с марта 1941 г. старший оперуполномоченный 2 отделения 4 отдела 3 Управления НКГБ СССР, с августа 1941 г. заместитель начальника 3 отделения 1 отдела 3 Управления НКВД СССР. В декабре 1941 — мае 1943 гг. заместитель начальника 2 отделения 1 отдела 3 Управления НКВД СССР, затем начальник 1 отделения 2 отдела 2 Управления НКГБ СССР. С января 1944 г. заместитель начальника ТО НКГБ Московско-Курской железной дороги, в дальнейшем с марта 1949 г. начальник отдела охраны МГБ Камского водного бассейна. В январе 1950 г. отстранен от занимаемой должности. Сержант ГБ, младший лейтенант ГБ, лейтенант ГБ (1941 г.), майор ГБ (1943 г.), подполковник ГБ (1944 г.). Орден Отечественной войны 2 степени (1943 г.), 2 ордена Красной Звезды (1945 г., 1947 г.), знак «Почетный работник ВЧК-ГПУ» (1938 г.).

Ровинский Яков Исаакович (1905–?). Родился в г. Черкассы Киевской губернии. Из семьи зубного врача, владельца частного зубоврачебного кабинета. Образование низшее. Член КП с 1935 г. С 1921 г. агент Одесского губернского продкомитета, с 1922 г. рабочий склада в г. Одессе, в дальнейшем (с 1924 г.) следователь Одесского губернского/окружного суда. В органах ГБ с 1928 г.: уполномоченный Запорожского окротдела ГПУ, в 1930–1932 гг. уполномоченный Днепропетровского оперсектора

ГПУ. В 1932–1933 г. начальник ЭКО Криворожского ГО ГПУ (Днепропетровская область), затем начальник ЭКО Полтавского ГО ГПУ. С февраля 1934 г. начальник ЭКО УГБ Ворошиловградского ГО ГПУ-НКВД, с 1937 г. начальник 3 (КРО) отделения УГБ Ворошиловградского ГО НКВД, с декабря 1937 г. начальник 5 (ОО) отдела УГБ УНКВД по Донецкой области. В апреле 1938–1939 гг. врид. начальника 1 отделения 3 (КРО) отдела УГБ НКВД УССР, затем начальник Отдела пожарной охраны НКВД Дагестанской АССР. С 1941 г. начальник КРО НКВД Дагестанской АССР, с мая 1943 г. начальник 2 (КРО) отдела НКГБ-МГБ Дагестанской АССР, в 1946–1947 гг. помощник министра госбезопасности Дагестанской АССР. О дальнейшей судьбе информации нет. Лейтенант ГБ (1936 г.), подполковник ГБ, полковник. Орден Красного Знамени, орден Отечественной войны 1 степени, 3 ордена Красной Звезды (1942 г., 1944 г., 1948 г.), медали.

Рогачев (Цифранович) Борис Владимирович (1896–20.02.1939). Родился в г. Полтаве в семье служащего свеклосахарных плантаций. Окончил 6 классов коммерческого училища. Член КП с ноября 1918 г. С 1910 г. накладчик в типографии Золотаревского, табельщик на кирпичном заводе Мошкевича, с 1913 г. конторщик на пивоваренном заводе Мошкевича (г. Кобеляки Полтавской губернии). В 1915–1918 гг. на военной службе, в дальнейшем на подпольной и партизанской работе в Полтавской губернии. С 1919 г. на службе в РККА, в органах ГБ с ноября 1920 г. С 1925 г. помощник начальника (по оперчасти) 23 Каменец-Подольского погранотряда ОГПУ, с мая 1926 г. помощник начальника ОО ОГПУ 14 стрелкового корпуса (г. Киев). В 1927–1929 гг. начальник ЭКО Киевского окротдела ГПУ, затем начальник ЭКО Одесского окротдела ГПУ. С октября 1930 г. начальник ЭКО Одесского оперсектора ГПУ, в дальнейшем с 1931 г. начальник 1 отделения Отдела политконтроля ГПУ УССР. В июле — ноябре 1931 гг. начальник 1 отделения СПО ГПУ УССР, затем секретарь ОО ОГПУ СССР. С декабря 1932 г. помощник начальника СПО ГПУ УССР, с марта 1934 г. начальник ОО ПП ОГПУ по Челябинской области. В июле 1934 — феврале 1935 гг. начальник ОО УГБ УНКВД по Челябинской области, затем в распоряжении ОК НКВД СССР. С мая 1935 г. начальник 3 отделения ОО ГУГБ НКВД СССР, одновременно (с мая 1936 г.) начальник ОО ГУГБ НКВД Воздушной армии, с января 1937 г. начальник 4 отделения 5 (ОО) отдела и помощник начальника 5 (ОО) отдела ГУГБ НКВД СССР. В июне — августе 1938 гг. начальник 1 отдела (ВВС) 2 Управления НКВД СССР, затем начальник 2 отдела (бронетанковые и технические войска) 2 Управления НКВД СССР. С сентября 1938 г. помощник начальника 4 отдела ГУГБ НКВД СССР. 18 декабря 1938 г. арестован и 20 февраля 1939 г. ВК ВС СССР приговорен к ВМН. Расстрелян. 4 марта 2013 г. определением ВК ВС РФ признан не подлежащим реабилитации. Капитан ГБ (1935 г.), майор ГБ (1938 г.). Орден Красной

Звезды (1937 г.), орден «Знак Почета» (1937 г.), знак «Почетный работник ВЧК-ГПУ» (1932 г.).

Роголь Марк Павлович (1905–18.10.1941). Родился в г. Одессе. Из семьи рабочего-стеклодува. Член КП с ноября 1929 г. (в 1920–1922 гг. состоял в партии, исключен за пьянство). В органах ГБ с марта 1920 г. В январе — октябре 1933 г. старший оперуполномоченный ОО ОГПУ УВО и ГПУ УССР, затем помощник начальника ОО Харьковского облотдела ГПУ. В июле — августе 1934 г. помощник начальника ОО УГБ УНКВД по Харьковской области, затем состоял в распоряжении ОК НКВД УССР. С сентября 1934 г. заместитель начальника Николаевского ГО НКВД и ОО ГУГБ НКВД 15 стрелковой дивизии, с 1936 г. начальник 9 отделения ОО ГУГБ НКВД Киевского ВО. В январе — июле 1937 г. заместитель начальника УНКВД по Молдавской АССР, затем и. о. наркома внутренних дел Молдавской АССР. В августе 1937 г. заместитель наркома внутренних дел Молдавской АССР, одновременно (в июле — августе 1937 г.) и. о. председателя «тройки» НКВД Молдавской АССР, затем с августа 1937 г. начальник 3 (КРО) отдела УГБ УНКВД по Киевской области[33]. Арестован 5 апреля 1938 г.[34] и 29 октября 1939 г. решением ОСО при НКВД СССР осужден на 5 лет ссылки в Казахстан. 1 ноября 1939 г. направлен на принудительное лечение в Киевскую психиатрическую больницу им. академика И. П. Павлова. Расстрелян немцами вместе с другими больными психиатрической больницы[35]. 5 октября 1956 г. ВК ВС СССР реабилитирован. Старший лейтенант ГБ (1936 г.), капитан ГБ (1937 г.).

---

33. В марте 1938 г. начальник УНКВД по Киевской области Н. Н. Федоров подал на имя наркома внутренних дел УССР А. И. Успенскому рапорт, в котором так охарактеризовал М. П. Роголя: «У Роголя никакой партийной объективности в работе нет. Он допускал аресты граждан без достаточных оснований. Роголь для аппарата УГБ человек опасный и по своим связям и поведению подозрительный» // ЦГАООУ. Ф. 263.Оп. 1. Д. 37281-ФП. Л. 268 об.

34. Во время нахождения под следствием подвергался жесточайшим пыткам. Из медицинского осмотра заключенного М. П. Роголя ординатором хирургического отделения тюрьмы г. Киева Клугманом от 20 декабря 1938 г.: «Раны в области ягодиц и правого бедра. Движения в тазобедренном и коленных суставах отсутствуют. Больной передвигаться самостоятельно и на костылях не может» // ЦГАООУ. Ф. 263.Оп. 1. Д. 37281-ФП. Л. 184.

35. К июню 1941 г. на учете в Киевской психиатрической больнице им. Павлова (в сокращении — «Павловка») состояло 1300 пациентов. В сентябре 1941 г. перед захватом города немцами больница не была эвакуирована. Первый расстрел больных из «Павловки» произошел вскоре после трагедии 29 сентября 1941 г. в Бабьем Яру. 14 октября 1941 г. по приказу немецкой администрации были отобраны 311 больных-евреев, затем их расстреляли в орешнике, расположенном за 8-м отделением больницы. Расстрел происходил днем, могилу

Родос Борис Вениаминович (Беньяминович)[36] (1905–20.04.1956). Уроженец г. Мелитополя Таврической губернии. Из семьи кустаря-портного. Окончил 4-классное высшее начальное училище (1921 г.). Член КП с декабря 1936 г. В 1921–1925 гг. упаковщик, торговец и счетовод в магазинах г. Мелитополя, затем счетовод заповедника «Чапли» (с. Асканья-Нова, Одесского округа). С 1928 г. техсекретарь бюро жалоб Мелитопольского окротдела РКИ, с 1929 г. секретарь рабкомитета заповедника «Чапли», с 1930 г. секретарь стройконторы зерносовхозов (г. Берислав, УССР), одновременно являлся секретным сотрудником Бериславского РО ГПУ[37]. В органах ГБ с июля 1931 г. С 1933 г. на низовых должностях в Одесском облотделе ГПУ-УНКВД по Одесской области. До сентября 1937 г. оперуполномоченный 4 (СПО) отдела УГБ УНКВД по Одесской области, затем помощник начальника отделения 4 отдела УГБ УНКВД по Одесской области. С февраля 1938 г. помощ-

---

копали военнопленные. Согласно архивным данным СБУ, таким образом, было уничтожено 440 пациентов: 360 из них — в 1941 г., в марте 1942 г. — еще 50, 17 октября 1942 г. — еще 30. Всего был уничтожен 751 пациент / Подр. см.: *Гомон Д.* История уничтожения Киевской психоневрологической больницы им. Павлова во время немецко-фашистской оккупации 1941–1943 гг. Материалы семинара // «ТумБалалайка» — 2000. № 17 [электронный ресурс] // http://tumbalalaika.memo.ru/articles/artn17/n17_3p4.htm.

36. Родной брат — Родос Яков Вениаминович (Беньяминович) (1905–1968). Актер театра и кино. Заслуженный артист РСФСР (1957 г.). С 1930 г. актер труппы Ростовского театра рабочей молодежи, затем Ростовского театра комедии и Ростовского театра им. Ленинского комсомола. Одновременно режиссер Дворца культуры завода «Ростсельмаш». С августа 1941 г. в действующей армии: начальник клуба эвакогоспиталя, с ноября 1944 г. заместитель начальника фронтового госпиталя (по политчасти) (Южный, Западный, Сталинградский и 4 Украинский фронты). Снимался в фильмах — «Улица полна неожиданностей» (1957 г.), «Шофер поневоле» (1958 г.), «Дорогой мой человек» (1958 г.), «Хозяин порядка» (1958 г.), «Наш корреспондент» (1958 г.), «Дорога уходит вдаль» (1959 г.), «Поднятая целина» (1959 г.). Похоронен в г. Москве на Донском кладбище. Награжден орденом Красной Звезды (1945 г.) // См. подр.: *Гонтмахер М. А.* Евреи на донской земле. История. Факты. Биографии. Изд. 2-е, доп. — Ростов-на-Дону: Ростиздат, 2007. — С. 722–723; Наградной лист на Я. В. Родоса. Общедоступный электронный банк документов «Подвиг народа в Великой Отечественной войне 1941–1945 гг.» [электронный ресурс] // http://podvignaroda.mil.ru/.

37. В 1930 г. Б. В. Родос был обвинен в попытке изнасилования сотрудницы заповедника «Чапли» и осужден народным судом Ново-Троицкого района (Мелитопольский округ УССР) «за оскорбление действием» на 6 месяцев принудительных работ // *Петров Н. В.* Кто руководил органами госбезопасности. 1941–1954. Справочник. — М.: Международное общество «Мемориал»: Звенья, 2010. — С. 739.

ник начальника 6 отделения 4 отдела ГУГБ НКВД СССР, с июня 1938 г. помощник начальника отделения 2 (СПО) отдела 1 Управления НКВД СССР, с ноября 1938 г. помощник начальника следчасти 2 отдела ГУГБ НКВД СССР. В январе — сентябре 1939 г. помощник начальника следчасти НКВД СССР, затем заместитель начальника следчасти НКВД СССР, С марта 1941 г. помощник начальника следчасти НКГБ СССР, с июля 1941 г. заместитель начальника следчасти по особо важным делам НКВД СССР, с мая 1943 г. заместитель начальника следчасти по особо важным делам НКГБ-МГБ СССР. В июне 1946 г. освобожден от занимаемой должности, в дальнейшем начальник следственного отдела УМГБ по Крымской области. В 1952 г. уволен из МГБ «за моральное разложение». В 1952–1953 гг. начальник штаба МПВО МВД Симферопольского центрального телеграфа. 5 октября 1953 г. арестован и 21–26 февраля 1956 г. ВК ВС СССР приговорен к ВМН[38].

38. Из заявления Генерального Прокурора СССР Р. А. Руденко в Президиум Верховного Совета СССР: «Установлено, что Родос, занимая с 1938 года руководящее положение в следственной части по особо важным делам НКВД, а затем НКГБ СССР, являлся одним из соучастников преступлений Берия и его ближайших сообщников Кобулова, Меркулова, Влодзимирского и других, фальсифицировал уголовные дела против честных советских людей, применяя зверские истязания и пытки к арестованным. Не выдержав истязаний, арестованные подписывали вымышленные Родосом показания, оговаривая себя и других невиновных лиц <...>.

Виновность Родоса в применении к арестованным зверских истязаний и пыток полностью доказана как свидетельскими показаниями (в суде было допрошено 24 свидетеля), так и документальными доказательствами (подлинными уголовными делами, сфальсифицированными Родосом, заявлениями арестованных и т. д.).

Так, например, сохранилось заявление бывшего начальника отдела руководящих комсомольских органов ЦК ВЛКСМ Белослудцева, который описывает истязания, применявшиеся к нему Родосом с целью понудить Белослудцева к ложным показаниям. В заявлении от 20 февраля 1940 года на имя И. В. Сталина Белослудцев писал: «Родос взял крученую веревку с кольцом на конце и давай хлестать по ногам, ударит и протянет ее по телу... Я извивался, катался по полу и, наконец, не помню ничего, и, придя в сознание, увидел только одно зверское лицо Родоса. Он облил меня холодной водой, а потом заставил меня сесть на край стула копчиком заднего прохода. Я опять не выдержал этой ужасной тупой боли и свалился без сознания. Через некоторое время, придя в сознание, я попросил Родоса сводить меня в уборную помочиться, а он говорит: „Бери стакан и мочись“. Я это сделал и спросил, куда девать стакан. Он схватил его и поднес мне ко рту и давай вливать в рот, а сам кричит: „Пей, говно в человечьей шкуре, или давай показания“. Я, будучи вне себя, да что говорить, для меня

Расстрелян[39]. Не реабилитирован. Младший лейтенант ГБ (1936 г.), лейтенант ГБ (1937 г.), капитан ГБ (1939 г.), майор ГБ (1941 г.), полковник ГБ (1943 г.). 2 ордена Красной Звезды (1940 г., 1946 г.), орден «Знак Почета» (1943 г.), знак «Почетный работник ВЧК-ГПУ» (1938 г.).



Розанов А. Б.

Розанов (Розенбардт) Александр (Абрам) Борисович[40] (1896–08.09.1937). Родился в г. Константиноградe Полтавской губернии. Из семьи служащего нефтяного склада. Окончил 4-классное городское училище в г. Екатеринославе (1910 г.). Член КП с января 1916 г. В 1913–1917 гг. электромонтер на мельнице Гезе и на машиностроительном заводе «Сириус» (пос. Амур, близ г. Екатеринослава), затем сотрудник штаба губернской Красной гвардии и военно-революционного штаба при Екатеринославском Совете рабочих и солдатских депутатов. С 1918 г.

было все безразлично, а он кричит: „Подпиши, подпиши“, и я сказал: „Давай, я все подпишу, мне теперь все равно“» <...>

Берия поручал Родосу зверские избиения осужденных к расстрелу перед приведением приговора в исполнение. Бывший начальник первого спецотдела НКВД СССР свидетель Баштаков показал на суде о том, как Родос вместе с Берия и бывшим следователем Эсауловым зверски избивали кандидата в члены Политбюро ЦК ВКП(б) Эйхе. Домогаясь от Эйхе ложного признания о том, что он якобы являлся шпионом, Родос, Берия и Эсаулов выбили у Эйхе глаз. Однако и после этого Эйхе виновным себя не признал.

Выполняя ряд наиболее тщательно конспирируемых Берия и его ближайшими сообщниками преступлений, Родос неизменно пользовался особым покровительством со стороны Берия, Б. Кобулова, Меркулова, Влодзимирского и других // Политбюро и дело Берия. Сборник документов — М.: Кучково поле, 2012. — С. 864–866.

39. 28 февраля 1956 г. Родос подал ходатайство о помиловании, в котором он написал, что признает свою вину перед партией и утверждал, что стал «слепым орудием в руках Берии и его сообщников». В своей просьбе о помиловании он отрицал в своих преступных деяниях «контрреволюционного умысла» и просил сохранить ему жизнь: «Ради ни в чем неповинных моих детей, старушки-матери и жены я умоляю Президиум Верховного Совета СССР сохранить мне жизнь для того, чтобы я мог употребить свои силы на частичное хотя бы искупление самоотверженным трудом в любых условиях своей вины перед партией и народом» / *Петров Н. В.* Родос — остров в архипелаге ГУЛАГ // Новая газета. — 2010. — 22 сентября (№ 35).

40. В личных документах А. Б. Розанов указывал свою национальность как русский или украинец.

сотрудник ВСНХ РСФСР, с июня 1918 г. в органах ГБ. В феврале 1922 — феврале 1923 гг. заведующий СОО и заместитель начальника Черниговского губотдела ГПУ, одновременно в сентябре — декабре 1922 г. врид. начальника Черниговского губотдела ГПУ, затем начальник Елисаветградского уездного отделения ГПУ. С июля по август 1923 г. врид. начальника Черниговского губотдела ГПУ, в дальнейшем (в ноябре 1923 — октябре 1924 гг.) начальник ДТО ОГПУ Екатерининских железных дорог (г. Кривой Рог) и (в ноябре — декабре 1924 г.) начальник ДТО ОГПУ Южных железных дорог. В январе — июле 1925 г. помощник начальника Донецкого губотдела ГПУ, затем начальник Сталинского окротдела ГПУ. С июня 1928 г. начальник Николаевского окротдела ГПУ и начальник ОО ОГПУ 15 стрелковой дивизии, с сентября 1930 г. начальник 6 (Полтавского) оперсектора ГПУ, с декабря 1931 г. начальник Киевского оперсектора ГПУ. В феврале 1932 — июле 1934 гг. начальник Киевского облотдела ГПУ, затем начальник УНКВД по Киевской области. С марта 1935 г. начальник УНКВД по Одесской области, с июня 1937 г. начальник УНКВД по Воронежской области[41]. Арестован 11 июля 1937 г.[42] и 7 сентября 1937 г. «в особом порядке» приговорен к

41. К месту нового назначения А. Б. Розанов в г. Воронеж не прибыл, был арестован в г. Одессе. Из показаний бывшего начальника 2 (оперативного) отдела УГБ УНКВД по Одесской области П. М. Житомирского (1956 г.): «Розанов был арестован прибывшим из Харькова Гришиным *[Г. А. Гришин (Клювгант) — см. биогр. справку]*, заявившим сотрудникам, что на арест имеется санкция Леплевского. Розанов был вызван в кабинет Гришина, который в присутствии ответственных работников, объявил ему об аресте. Розанов сначала растерялся, а затем заявил многим присутствующим, что он ничем не виноват, что он ничем никого из нас не подвел, что он честный человек и это будет доказано. На второй день Розанова спецконвоем отправили в Киев».

42. Из протокола допроса А. Б. Розанова (от 24 июля 1937 г.): «В своей практической работе, как начальник УНКВД Одесской области я старался создавать видимость борьбы с контрреволюцией, подбирал своих людей, допустил интриги с целью дискредитации честных работников, покрывал троцкистов и др. контрреволюционеров.

Я постарался обеспечить себя подлинными преданными людьми. Я принял меры к тому, чтобы на должность моего заместителя вместо ГРИШИНА назначили моего прежнего сослуживца по Киевскому УНКВД ЧЕРДАКА. ЧЕРДАК мне предан, надежен и я с ним советовался по всем оперативным и партийным вопросам. Хотя я его в заговор не посвящал, все же я его использовал для антипартийных комбинаций, вытекавших из моей контрреволюционной деятельности.

Я назначил нач. оперода преданного мне работника ЖИТОМИРСКОГО, ранее работавшего со мной. Когда начали поступать на него материалы о его близкой связи с руководящими троцкистами, я при участии секретаря партий-

ВМН. Расстрелян в г. Киеве. Реабилитирован в 1990-е гг. решением Одесской областной прокуратуры. Старший майор ГБ (1935 г.). Орден Красного Знамени (1932 г.), 2 знака «Почетный работник ВЧК-ГПУ (1932 г., 1934 г.).

Розенблюм Макс Рафаилович (1900–08.02.1938). Родился в г. Гродно. Из семьи техника механического завода. Окончил 4-классное городское училище в г. Гродно (1914 г.), Гродненское реальное училище (1920 г.), и факультет общественных наук 1 Московского госуниверситета (1925 г.). Член КП с февраля 1920 г. (в 1918 г. состоял в Бунде). В 1914–1917 гг. находился на иждивении у родителей, затем на принудительных работах в Германии: чернорабочий на каменноугольных шахтах в г. Биттерфельде, с 1917 г. рабочий на овчинной фабрике «Дабус и К°» в г. Лейпциге. В апреле 1918 г. вернулся в г. Гродно, находился на иждивении родителей, учился в реальном училище, одновременно председатель подпольного комитета КСМ в г. Гродно, с июля 1920 г. секретарь Гродненского губревкома, затем (в сентябре — ноябре 1920 г.) инструктор Бауманского райкома РКП(б) в г. Москве. В ноябре 1920 — марте 1921 гг. сотрудник отдела дипкурьеров Комиссии внешних сношений при ЦИК Туркестанской АССР, затем сотрудник секретно-шифрованного отдела полпредства РСФСР в Персии, (с марта 1922 г.) сотрудник 2 отдела Разведупра Штаба РККА. С сентября 1922 г. заведующий 1 секретно-шифровальным отделением и помощник заведующего Консульским отделом НКИД РСФСР-СССР. В органах ГБ с января 1926 г.: уполномоченный Закордонной части ИНО ОГПУ СССР, с 1928 г. уполномоченный 3 отделения ИНФО и ПК ОГПУ СССР (в августе 1929 г. сопровождал Л. Д. Троцкого с женой и сыном на пароходе при высылке в Турцию). В 1930–1931 гг. помощник начальника ЭКО ПП ОГПУ по ЦЧО[43], затем врид. начальника ЭКО ПП ОГПУ по ЦЧО. С августа 1931 г.

ного комитета ЭДВАБНИКА, этим материалам ходу не дал, и он оставлен на своей работе. Я учитывал, что оперод может быть использован по самым разнообразным надобностям.

В оперативной деятельности я, по заданию БАЛИЦКОГО, удачно имитировал активную работу с троцкистами и поднимал шумиху вокруг наших результатов. Мы арестовали большое количество низовых неактивных троцкистов, так называемые „группу табачников", „группу обувщиков" и пр....» // ОГА СБУ, Одесса. Д. 25468-ФП. Т. 1. Л. 50–52.

43. В августе 1930 г. М. Р. Розенблюм за активную агентурную разработку «...вредительской и контрреволюционной организации в Наркомате почт и телеграфов, подрывающей на протяжении ряда лет правительственную и телефонно-телеграфную связь» был награжден почетным оружием — пистолетом системы «Маузер» с надписью «За беспощадную борьбу с контрреволюцией — от Коллегии ОГПУ» // ОРАФ УФСБ по Самарской области. Коллекция приказов

начальник ЭКО ПП ОГПУ по ЦЧО, с мая 1933 г. начальник ЭКО ПП ОГПУ по ЗСФСР-УГБ НКВД ЗСФСР. В сентябре 1934 — июне 1935 гг. заместитель начальника ЭКО УГБ УНКВД по Московской области, затем начальник ЭКО УГБ УНКВД по Куйбышевскому краю. С сентября 1936 г. начальник ЭКО УГБ УНКВД по АЧК, с ноября 1936 г. начальник КРО — 3 отдела УГБ УНКВД по АЧК. В сентябре — октябре 1937 г. начальник 3 (КРО) отдела УГБ УНКВД по Ростовской области. 1 октября 1937 г. арестован и 8 февраля 1938 г. особой тройкой при НКВД Грузинской ССР приговорен к ВМН. Расстрелян. Реабилитирован в 1956 г. Старший лейтенант ГБ (1935 г.), капитан ГБ (1937 г.). Орден Красной Звезды (1937 г.), знак «Почетный работник ВЧК-ГПУ» (1932 г.).

Розенфельд Владимир Михайлович (1900–?). Родился в мест. Немиров Брацлавского уезда Подольской губернии. Из семьи письмоводителя (в дальнейшем — владельца кустарной мастерской с наймом рабочей силы). Образование — сдал экстерном экзамен за 6 классов гимназии, в 1916–1918 гг. учился в Киевской художественной школе, одновременно окончил 2 курса историко-филологического факультета народного университета в г. Киеве (1918 г.). Член КП с ноября 1919 г. В 1916–1918 гг. проживал в г. Киеве, давал частные уроки. С 1918 г. боец отряда по борьбе с бандитизмом в г. Тульчине Подольской губернии, с марта 1919 г. на службе в РККА. С 1922 г. на службе в погранвойсках ГПУ-ОГПУ: с 1924 г. помощник коменданта и комендант участка 25 Тираспольского (Молдавского) погранотряда ОГПУ, с апреля 1925 г. на работе в аппарате ГПУ УССР: состоял в резерве назначения, помощник инспектора (по информации) и (с июля 1926 г.) уполномоченный 2 отделения УПО и войск ПП ОГПУ по Украине, с октября 1926 г. начальник погранучастка 46 Узбекского погранотряда ОГПУ. С мая 1928 г. врид. инспектора оргполитотделения, инспектор отделения снабжения (прикомандирован к оперотделу) УПО ПП ОГПУ по УССР. В декабре 1929 — октябре 1931 гг. начальник Ташаузского окротдела/оперсектора ГПУ (Туркменская ССР), затем состоял в резерве назначения ПП ОГПУ по Средней Азии. С ноября 1931 г. помощник начальника Самаркандского оперсектора ОГПУ, с декабря 1932 г. заместитель начальника ОО Ставропольского оперсектора ОГПУ и ОО ОГПУ 22 стрелковой дивизии. В июле — октябре 1934 г. заместитель начальника ОО ГУГБ НКВД 22 стрелковой дивизии, затем начальник ОО ГУГБ НКВД 10 Терско-Ставропольской казачьей кавдивизии. С мая 1937 г. инспектор (на правах помощника начальника отдела) при наркоме внутренних дел Казахской ССР. В марте 1938 г. уволен из органов НКВД вовсе. Старший лейтенант ГБ (1936 г.).

ВЧК-ОГПУ-НКВД-МГБ СССР. Приказ ОГПУ СССР № 254 по личному составу от 10 августа 1930 г.

Розенфельд Михаил (Миклош) Аронович (1897–21.08.1937). Родился в г. Ясберене Венгерского королевства (Австро-Венгрия). Из семьи служащего. Окончил школу прапорщиков австро-венгерской армии (1915 г.). Член КП с 1920 г. С 1915 г. на службе в австро-венгерской армии, с июня 1916 г. в русском плену, содержался в лагерях военнопленных в Сибири. С 1920 г. командир взвода 1 Интернационального полка в г. Иркутске, затем секретарь Венгерской армии при Иркутском губкоме РКП(б), заведующий отделом нацменьшинств Иркутского губкома РКП(б), с 1921 г. инструктор Сибирского бюро ЦК РКП(б). В органах ГБ в апреле — декабре 1921 г., и с января 1922 г. С июля 1925 г. помощник начальника 8 отделения КРО ОГПУ СССР, с июня 1929 г. начальник 8 отделения КРО ОГПУ СССР. В октябре 1930 — июле 1932 гг. помощник начальника 1 отделения ОО ОГПУ СССР[44], в дальнейшем помощник начальника ОО ПП ОГПУ по Средней Азии. С декабря 1932 г. заместитель начальника ОО ПП ОГПУ по Средней Азии, с февраля 1934 г. заместитель председателя ГПУ Туркменской ССР. В июле — декабре 1934 г. заместитель начальника УНКВД по Туркменской ССР, в дальнейшем заместитель наркома внутренних дел Таджикской ССР. Арестован 27 мая 1937 г. и 21 августа 1937 г. Комиссией НКВД и Прокурора СССР приговорен к ВМН. Расстрелян. 29 августа 1957 г. реабилитирован ВТ Московского ВО. Майор ГБ (1935 г.).

Розенштейн (Розеншейн) Александр Яковлевич (1897–20.06.1937). Родился в г. Кременчуге Полтавской губернии. Из семьи купца (отец был представителем крупного торгового дома). Окончил коммерческое училище. Член КП с 1920 г. В органах ГБ в апреле 1918 — июне 1919 гг., в марте 1920 — мае 1923 гг., и с мая 1935 г. С мая 1923 г. помощник прокурора кассационно-криминальной коллегии Верховного Суда РСФСР, с 1924 г. председатель правления Всесоюзного общества «Кредитбюро», в дальнейшем председатель правления корпорации (акционерного общества) «Амторг» и заместитель председателя правления корпорации «Амторг» (США). С мая 1935 г. заместитель начальника Центрального района Дмитровского ИТЛ и строительства канала «Москва-Волга» НКВД, с октября 1935 г. начальник района «Техника» Дмитровского ИТЛ и строительства канала «Москва-Волга» НКВД. В июле — сентябре 1936 г. начальник Управления строительства Северного городского канала и реконструкции реки Яуза ГУЛАГа НКВД СССР, одновременно (по совместительству) начальник района «Техника» Дмитровского ИТЛ и строительства канала «Москва-Волга» НКВД СССР. В дальнейшем начальник Южной гавани Дмитровского ИТЛ и строительства ка-

44. Приказом ОГПУ СССР № 627 по личному составу от 28 октября 1931 г. М. А. Розенфельду было присвоено звание оперативного переводчика 1 категории по немецкому языку.

нала «Москва-Волга» НКВД СССР, затем начальник Центрального района Дмитровского ИТЛ и строительства канала «Москва-Волга» НКВД СССР. С февраля 1937 г. откомандирован в распоряжение Управления Волжского ИТЛ НКВД, затем начальник района Управления Волжского ИТЛ НКВД (одновременно с апреля 1937 г. зачислен в действующий резерв ГУГБ НКВД СССР). Арестован 9 мая 1937 г. и 20 июня 1937 г. Комиссией НКВД и Прокурора СССР приговорен к ВМН. Расстрелян. 13 августа 1956 г. ВТ Московского ВО реабилитирован. Капитан ГБ (1936 г.). Знак «Почетный работник ВЧК-ГПУ» (1934 г.).

Розин Бейнус Абрамович (1902–1977). Уроженец мест. Лиозно Оршанского уезда Могилёвской губернии. Из семьи служащего. Член КП с июля 1928 г. Окончил заочно курс средней школы в г. Вологде (1958 г.). В органах ГБ с мая 1924 г. С мая 1930 г. уполномоченный ОДТО ОГПУ Омской железной дороги на станции Петропавловск, с января 1934 г. уполномоченный ДТО ОГПУ-ГУГБ НКВД Омской железной дороги, с августа 1934 г. начальник оперпункта ДТО ГУГБ НКВД Омской железной дороги на станции Барабинск. В январе 1936 — октябре 1937 гг. начальник оперпункта ДТО ГУГБ НКВД Томской железной дороги на станции им. Г. И. Эйхе (ныне — станция Инская), начальник оперпункта ТО — 6 отдела УГБ УНКВД по Новосибирской области на станции им. Г. И. Эйхе, затем заместитель начальника ДТО ГУГБ НКВД Томской железной дороги. С июня 1939 г. заместитель начальника ДТО НКВД Оренбургской железной дороги, с апреля 1941 г. заместитель начальника отдела УНКГБ по Чкаловской области, с августа 1941 г. начальник ТО НКВД-НКГБ Оренбургской железной дороги. В сентябре 1943 — сентябре 1949 гг. начальник ТО НКГБ-МГБ Сталинградской железной дороги, затем заместитель начальника Управления охраны МГБ Ашхабадской железной дороги. С июня 1951 г. заместитель начальника Управления охраны МГБ-ДТО МВД Северной железной дороги (г. Ярославль). В октябре 1953 г. уволен из МВД по возрасту. С 1953 г. пенсионер, проживал в г. г. Вологде и Волгограде. Младший лейтенант ГБ (1936 г.), лейтенант ГБ (1937 г.), старший лейтенант ГБ (1939 г.), капитан ГБ (1942 г.), подполковник ГБ (1943 г.), полковник ГБ (1943 г.). Орден Ленина (1950 г.), орден Красного Знамени (1944 г.), орден Красной Звезды (1945 г.), орден «Знак Почета» (1942 г.), знак «Почетный работник ВЧК-ГПУ» (1937 г.).

Розов (Розов-Корош) Даниэль Иосифович (1896–1940). Член КП с 1919 г. Образование низшее. До мая 1926 г. врид. начальника Шахтинско-Донецкого окротдела ОГПУ, затем (с декабря 1926 г.) начальник СОЧ Пермского окротдела ОГПУ. В мае 1927 — августе 1930 гг. начальник Верхнекамского окротдела ОГПУ (г. Соликамск), в дальнейшем (с октября 1930 г.) начальник Магнитогорского оперсектора ОГПУ и

(с августа 1931 г.) начальник Магнитогорского ГО ОГПУ. В дальнейшем заместитель начальника ОО ОГПУ Московского ВО и ОО ПП ОГПУ по Московской области, затем сотрудник резерва ОК ОГПУ-НКВД СССР. С февраля 1936 г. начальник ОК НКВД Белорусской ССР, с июля 1937 г. начальник ОК ГУЛАГа НКВД СССР. В ноябре 1937 — январе 1938 гг. находился в резерве назначения ОК НКВД СССР, затем начальник 3 (КРО) отдела УГБ НКВД Белорусской ССР. В дальнейшем начальник 3 отдела УГБ НКВД Таджикской ССР. В апреле 1939 г. уволен из НКВД в запас. В дальнейшем арестован, и 13 сентября 1940 г. ВТ войск НКВД Таджикской ССР был приговорен к ВМН. Расстрелян. Капитан ГБ (1936 г.). Знак «Почетный работник ВЧК-ГПУ» (1933 г.), медаль «ХХ лет РККА» (1938 г.).

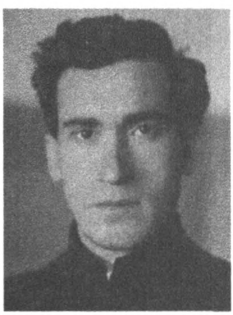

Ройтгеринг А. С.

Ройтгеринг Арон Самойлович (1894–1967). Родился в г. Вильно. Из семьи ремесленника (по другим данным — из семьи рабочего). Окончил 2-классное училище, вечернюю школу для взрослых в Иркутске (1925 г.) и факультет хозяйства и права Иркутского госуниверситета (1927 г.). Член КП с января 1920 г. С 1915 г. на службе в армии, в мае 1917 — июле 1918 гг. находился в австро-венгерском плену. В августе 1920 — апреле 1921 гг. на службе в РККА, затем на работе в органах ГБ. С декабря 1924 г. начальник ЭКО Иркутского губотдела-окротдела ОГПУ, с октября 1928 г. помощник начальника ЭКО ПП ОГПУ по СВО-СВК[45]. В феврале — октябре 1930 г. начальник 1 отделения ЭКО и (по совместительству) заместитель начальника ЭКО ПП ОГПУ по СВК, затем начальник 1 отделения ЭКО ПП ОГПУ по СВК. С апреля 1931 г. помощник начальника ЭКО ПП ОГПУ по СВК, с января 1933 г. начальник ЭКО ПП ОГПУ по Казахстану. В июне — сентябре 1933 г. находился в распоряжении ОК ОГПУ СССР, затем начальник отделения ЭКО ПП ОГПУ-УГБ УНКВД по Ленинградской области. С октября 1934 г. начальник ЭКО УГБ УНКВД по Северной области, с декабря 1936 г. врид. начальника КРО — 3 отдела УГБ УНКВД по Северной области. В мае — сентябре 1937 г. начальник 3 отдела УГБ УНКВД по Се-

45. В декабре 1929 г. «...за раскрытие „контрреволюционной организации в военной промышленности, отмечая революционные заслуги в деле беспощадной борьбы с контрреволюцией" помощник начальника ЭКО ПП ОГПУ по СВК А. С. Ройтгеринг был награжден почетным оружием — пистолетом системы „Маузер" с надписью „Стойкому борцу чекисту от Коллегии ОГПУ"» // ОРАФ УФСБ по Самарской области. Коллекция приказов ОГПУ-НКВД СССР.

верной области. В декабре 1937 г. уволен из НКВД вовсе[46]. С мая 1938 г. проживал в г. Куйбышеве (ныне — Самара): экономист планово-экономического отдела треста «Востокнефть», затем с декабря 1940 г. начальник финансового отделения ОТС УОС НКВД СССР, одновременно с 1939 по 1959 гг. пенсионер НКВД-МВД. В августе 1943 — июне 1946 гг. начальник финансового отделения и старший инженер (по планированию) завода № 443 (г. Куйбышев), затем начальник финансового отдела Куйбышевского нефтеперерабатывающего завода. С марта 1959 г. на пенсии, проживал в г. Куйбышеве. Капитан ГБ (1935 г.). Знак «Почетный работник ВЧК-ГПУ» (1932 г.).

Рохлин Соломон Исаевич (1891–?). Родился в г. Гомеле Могилёвской губернии. Из семьи рабочего. Член КП с 1919 г. Образование среднее, окончил Центральную высшую школу РКМ (1932 г.). В 1902–1910 гг. ученик слесаря и слесарь на чугунолитейном (машиностроительном) заводе Агроскина в г. Гомеле, затем на военной службе: рядовой царской армии. С 1917 г. начальник Гомельской уездной милиции, с 1920 г. начальник Клинцовской уездной милиции (Гомельская губерния). В 1922–1924 гг. начальник Горкинской уездной милиции (Гомельская губерния), затем начальник Боровичской уездной милиции (Гомельский округ). С 1925 г. помощник начальник Гомельского городского адмотдела, в дальнейшем на лечении в г. Ялте. С 1926 г. начальник Богучарской уездной милиции (Воронежская губерния), с 1927 г. помощник начальник Гомельского городского адмотдела. В 1929–1931 гг. начальник опергруппы РКМ в г. Орше, затем на учебе в Москве. С октября 1932 г. начальник УРКМ при ГПУ Якутской АССР, с июля 1934 г. начальник УРКМ УНКВД по Якутской АССР. В феврале 1935 — декабре 1936 гг. начальник УРКМ и помощник начальника УНКВД по Киргизской АССР (по милиции), затем начальник УРКМ и помощник наркома внутренних дел Киргизской ССР (по милиции). В июне 1937 — мае 1938 гг. начальник УРКМ УНКВД по Еврейской АО. 26 мая 1938 г. арестован и 19 декабря 1939 г. следчастью УНКВД по Хабаровскому краю

46. Причиной увольнения А. С. Ройтгеринга из органов НКВД стало то, что «...в июне 1918 года, возвращаясь из австрийского плена, Ройтгеринг перешел на территорию занятую белыми и проживал на ней до их ликвидации. Имеет двух братьев за границей, с одним из них имел связь. В 1932 году его брат приезжал в СССР в качестве туриста, и после 6-месячного пребывания в СССР уехал обратно за границу, о чем Ройтгеринг перед парторганизацией скрыл. Женат на дочери дворянки. Парткомом УГБ УНКВД по Архангельской области был исключен из ВКП(б)». В январе 1938 г. был восстановлен в партии с объявлением строгого выговора «...за слабое руководство отдела и грубость с подчиненными» // ОСФ ИЦ ГУ МВД по Самарской области. Архивное пенсионное дело № 2 на Ройтгеринга А. С.

уголовное дело прекращено за недоказанностью обвинения. С 1941 г. на работе в системе адвокатуры. В ноябре 1943 — марте 1944 гг. председатель оргбюро Курганской областной коллегии адвокатов, в дальнейшем до августа 1947 гг. председатель президиума Курганской областной коллегии адвокатов. Старший лейтенант милиции (1936 г.). Знак «Почетному милиционеру» (1927 г.).

Рошаль Лев Борисович (1895–28.01.1940). Родился в г. Рогачеве Могилёвской губернии. Из семьи приказчика. Окончил высшее начальное училище в г. Рогачеве (1914 г.) и 1 курс факультета общественных наук МГУ (1922 г.). Член КП с ноября 1917 г. (в 1917 г. состоял в РСДРП (интернационалистов)). С 1914 г. корректор в типографии в г. Рогачеве. В августе 1915 — октябре 1917 гг. на военной службе: рядовой 261 запасного батальона 435 пехотного Ямбургского полка, затем секретарь и заместитель председателя Рогачевского уздного ревкома (Могилевская губерния), председатель Оршанского уедного исполкома (Могилевская губерния). В октябре 1918 — мае 1920 гг. на службе в РККА, затем секретарь Гомельского горкома РКП(б), начальник Гомельского губернского Управления РКМ и заведующий отделом управления Гомельского губисполкома, в дальнейшем (с августа 1920 г.) на партийной и профсоюзной работе в Царицынской и Ставропольской губерниях. В декабре 1921 — августе 1922 г. на военно-политической работе в Московском ВО. С августа 1922 г. на работе в аппарате ЦК РКП(б):заведующий учетным подотделом учетно-распредерительного отдела ЦК РКП(б), с июня 1923 г. помощник заведующего учетно-распределительным отделом ЦК РКП(б), с апреля 1924 г. заместитель заведующего организационно-распределительным отделом ЦК РКП(б). В январе 1925 — июне 1928 гг. помощник генерального секретаря ЦК ВКП(б), заведующий информационным отделом ЦК ВКП(б) и заместитель главного редактора газеты «Известия», затем ответственный секретарь Иркутского окружкома ВКП(б). С декабря 1928 г. заведующий и заместитель заведующего информационным отделом ЦК ВКП(б), с ноября 1929 г. состоял в распоряжении ЦК ВКП(б), с июня 1930 г. 3 секретарь Казахского крайкома ВКП(б). В сентябре — декабре 1931 г. уполномоченный ЦК ВКП(б) по рыбной путине (г. Владивосток), в дальнейшем на службе в войсках ОГПУ-НКВД: начальник политического отдела ГУПО и войск ОГПУ СССР, одновременно (с декабря 1931 г.) заместитель начальника ГУПО и войск ОГПУ СССР (по политической части). В июле 1934 — июле 1938 гг. начальник политотдела ГУПВО НКВД СССР, одновременно с января 1935 г. председатель спортивного общества «Юный динамовец». Депутат Верховного Совета РСФСР 1 созыва. Арестован 22 июля 1938 г. и 27 января 1940 г. ВК ВС СССР приговорен к ВМН. Расстрелян. Реабилитирован ВК ВС СССР

30 мая 1956 г. Корпусный комиссар (1935 г.). Орден Красного Знамени (1922 г.), орден Красной Звезды (1936 г.), знак «Почетный работник ВЧК-ГПУ» (1933 г.), медаль «XX лет РККА» (1938 г.).

Рошаль (Рашаль, Рошал, Рашал) Михаил Львович[47] (1903–08.06.1942). Уроженец мест. Семеновка (Задресновка) Новозыбковского уезда Черниговской губернии. Окончил 6 классов гимназии в г. Кисловодске. Член КП с 1925 г. В органах ГБ с 1922 г. В 1925–1930 гг. уполномоченный, старший уполномоченный и помощник начальника отделения ДТО ОГПУ Северокавказской железной дороги, с мая 1930 г. начальник 3 отделения ДТО ОГПУ Северокавказской железной дороги. В июне 1931 — мае 1932 гг. врид. помощника и помощник начальника ДТО ОГПУ Московско-Белорусско-Балтийской железной дороги, затем заместитель начальника Центральных Транспортных курсов ОГПУ СССР. С июля 1934 г. состоял в резерве ОК ОГПУ-НКВД СССР, в дальнейшем (с 1934 г.) сотрудник легальной резидентуры ИНО ГУГБ НКВД в г. Харбине (Китай) (официально числился помощником главного контролера КВЖД Михаилом Львовичем Раменским), затем с апреля 1935 г. состоял в резерве НКВД СССР (с прикомандированием к ИНО ГУГБ НКВД). В июне 1935 — марте 1937 гг. начальник ТО — 6 отдела УГБ УНКВД по Ленинградской области, затем начальник ОК УНКВД по Ленинградской области, одновременно начальник Ленинградской межкраевой школы ГУГБ НКВД СССР. В сентябре 1937 — июне 1938 гг. начальник 12 отдела (отдел оперативной техники) УГБ УНКВД по Ленинградской области. 28 июня 1938 г. арестован, 20 января 1939 г. постановлением ВТ войск НКВД Ленинградского округа уголовное дело в отношении М. Л. Рошаля было направлено на доследование. 19 февраля 1940 г. решением ОСО при НКВД СССР приговорен к 5 годам лишения свободы. Срок наказания отбывал в Котласском отделении Северного железнодорожного лагеря НКВД (Архангельская область). 16 мая 1942 г. без отмены предыдущего постановления ОСО новым постановлением ОСО при НКВД СССР приговорен к ВМН. Расстрелян в г. Саратове. 6 мая 1957 г. реабилитирован ВТ Ленинградского ВО[48]. Капитан

47. Старший брат — Рошаль Григорий Львович (1899–1983). Известный советский режиссер и сценарист. Заслуженный деятель искусств РСФСР (1934 г.), народный артист РСФСР (1959 г.), народный артист СССР (1967 г.). Лауреат 2 Сталинских премий 1 степени (1950 г., 1951 г.). Им были сняты известные советские кинофильмы: «Семья Оппенгейм» (1938 г.), «Академик Иван Павлов» (1949 г.), «Мусоргский» (1950 г.), «Римский-Корсаков» (1952 г.) и др. Похоронен в г. Москве на Кунцевском кладбище. В 1985 г. улица Замишевская в г. Новозыбкове, где жил Г. Л. Рошаль, была переименована в улицу им. Рошаля.

48. Основанием для возбуждения уголовного дела в отношении М. Л. Рошаля стала случайная встреча и короткий разговор его сына Виктора в фойе те-

ГБ (1935 г.), майор ГБ (1937 г.). Знак «Почетный работник ВЧК-ОГПУ» (1933 г.). В органах ГБ также работала жена — **Рошаль Зинаида Марковна** (1901–?). До июня 1938 г. — секретарь Ленинградской межкраевой школы ГУГБ НКВД СССР. 29 июня 1938 г. была арестована и обвинена в том, что «являлась агентом иностранной разведки, по заданию которой занималась шпионажем в пользу иностранного государства [Японии]». 20 мая 1939 г. уголовное дело в отношении З. М. Рошаль было прекращено «за недоказанностью», 28 мая 1939 г. З. М. Рошаль была освобождена из-под стражи.

Рубин Илья Зусьевич. Член КП. До октября 1935 г. начальник отделения политической подготовки Центральной школы ОГПУ-НКВД СССР, затем начальник старшего курса и помощник начальника Центральной школы НКВД СССР. С декабря 1935 г. начальник Новосибирской межкраевой школы ГУГБ НКВД СССР, в июне 1937 г. освобожден

атра оперы и балета им. Кирова с неким китайцем, оказавшимся дипкурьером посольства Японии в Москве. М. Л. Рошаль был обвинен в шпионской деятельности в пользу иностранного государства (Японии). На следствии под физическим и моральным давлением он признал свою вину, и дал признательные показания в том, что он являлся японским шпионом. Завербовал его в начале 1935 г. легальный резидент ИНО ГУГБ НКВД СССР в Харбине О. Я. Нодев, уже работая в Ленинграде он в течение 1935–1938 гг. якобы дважды встречался для передачи собранной шпионской информации с сотрудником японского посольства Сато. Встречи происходили: в декабре 1937 г. на Московском вокзале, и в марте 1938 г. близ памятника Крылову в Летнем саду.

По версии следствия, Рошаль передавал японцам секретные сведения о структуре и деятельности Октябрьской и Кировской железных дорог, о предприятиях НКПС СССР в г. Ленинграде, а также данные о работе Управления НКВД по Ленинградской области. 20 января 1939 г. обвинительное заключение в отношении Рошаля было передано для утверждения в Военную прокуратуру Ленинградского ВО. К тому времени Рошаль отказался от данных им на следствии показаний, заявив, что дал их под физическим давлением со стороны следователей (одним из них был начальник отделения 3 отдела УГБ УНКВД по Ленинградской области Н. А. Голуб (*см. биогр. справку*)). Несмотря на отсутствие веских доказательств вины, дело Рошаля было направлено на доследование, а затем — на рассмотрение Особого Совещания при НКВД СССР.

Повторному пересмотру уголовное дело Рошаля было подвергнуто вновь в ноябре 1941 г. Основанием для этого стало задержание на территории МНР группы из пяти человек обвиненных в шпионской деятельности в пользу Японии. На допросах они дали показания о причастности к шпионажу ряда бывших сотрудников ИНО ГУГБ НКВД СССР, в том числе и Рошаля / Подр. об уголовном деле в отношении М. Л. Рошаля: *Измозик В. С.* «Японский шпион» в НКВД // История Петербурга. — 2015. — № 1 (71). — С. 14–16.

от занимаемой должности. В августе 1937–1940 г. начальник 5 Смоленской межобластной школы РКМ НКВД. В дальнейшем на работе в НКВД, на 1945 г. работал в УНКВД по Свердловской области. Информация о дальнейшей судьбе отсутствует. Старший лейтенант ГБ (1936 г.), майор ГБ (на 1945 г.). Орден Красного Знамени (1945 г.), орден Красной Звезды (1945 г.), знак «Почетный работник ВЧК-ГПУ» (1934 г.).

Рубенчик Павел Абрамович (1898–?). Родился в г. Минске. Из семьи кустаря. Сдал экстерном экзамен за 6 классов гимназии. Член КП с 1919 г. До 1913 г. на учебе, затем работал мальчиком в магазине. В 1917–1918 гг. рабочий на пороховом заводе, в дальнейшем на службе в РККА. В органах ГБ с 1919 г. В 1925–1927 гг. на преподавательской работе в ВПШ ОГПУ, затем помощник начальника 57 Хабаровского погранотряда ОГПУ. С августа 1928 г. начальник 57 Хабаровского погранотряда ОГПУ, с августа 1930 г. начальник 58 Уссурийского погранотряда ОГПУ, с апреля 1931 г. начальник Никольско-Уссурийского оперсектора ОГПУ, и по совместительству начальник 58 Уссурийского погранотряда ОГПУ, в дальнейшем состоял в резерве ОГПУ СССР. С октября 1932 г. начальник Орловского оперсектора ОГПУ и ОО ОГПУ 6 стрелковой дивизии, с июля 1934 г. начальник Орловского сектора НКВД и ОО ГУГБ НКВД 6 стрелковой дивизии. В апреле 1935 — июне 1937 гг. начальник Псковского сектора-окротдела НКВД и ОО ГУГБ НКВД 56 стрелковой дивизии, затем находился в распоряжении ОК УНКВД по Ленинградской области. В сентябре 1937 г. откомандирован в распоряжение 3 отдела Управления Самарского ИТЛ НКВД, с зачислением в действующий резерв ГУГБ НКВД СССР. С сентября 1937 г. сотрудник 3 отдела Управления Самарского ИТЛ НКВД, с января 1938 г. заместитель начальника и (с марта 1938 г.) врид. начальника 3 (оперативно-чекистского) отдела Управления Самарского ИТЛ НКВД. В марте 1938 г. освобожден от занимаемой должности, с марта 1938 г. начальник 3 отдела Управления Вяземского ИТЛ НКВД. В 1939–1940 гг. заместитель начальника 3 (оперативно-чекистского) отдела Управления Самарского ИТЛ НКВД и одновременно заместитель секретаря парткомиссии Управления лагеря, затем заместитель начальника Управления строительства № 105 НКВД (Мурманская область). С января 1942 г. заместитель начальника Управления Печорского ИТЛ НКВД, с мая 1943 г. заместитель начальника Управления ИТЛ НКВД и строительства 4 углеразреза Карагандинской области. О дальнейшей судьбе информация отсутствует. Капитан ГБ (1936 г.), подполковник ГБ (1943 г.). Орден Красного Знамени (1929 г.), орден Трудового Красного Знамени (1944 г.), знак «Почетный работник ВЧК-ГПУ» (1934 г.), медаль «XX лет РККА» (1938 г.).

Рубинов-Штиль Петр Оскарович (1901–10.01.1938). Уроженец мест. Шепетовка Заславского уезда Волынской губернии. Образова-

ние высшее. Член КП с 1918 г. С 1920-х гг. на работе в органах ГБ: сотрудник ИНО ОГПУ СССР. В июле — декабре 1926 г. работал в легальной резидентуре ИНО ОГПУ в Германии. В феврале 1934 — августе 1937 гг. сотрудник легальной резидентуры ИНО ОГПУ — 7 отдела ГУГБ НКВД СССР в США. Работал под прикрытием должности сотрудника консульства СССР в г. Сан-Франциско и вице-консула в г. Нью-Йорке. 14 сентября 1937 г. арестован и 10 января 1938 г. «в особом порядке» приговорен к ВМН. Расстрелян. Реабилитирован в 1957 г. Капитан ГБ (1936 г.).

Рубинштейн Владимир Яковлевич (1894–01.09.1938). Родился в г. Минске. Образование высшее. Член КП. В 1919–1920 гг. на службе в 1 Конной армии. В органах НКВД с 1936 г. В марте — августе 1936 г. заместитель начальника ГАИ ГУРКМ НКВД СССР, затем врид. начальника ГАИ ГУРКМ НКВД СССР. В апреле 1938 г. уволен из НКВД вовсе. 23 апреля 1938 г. арестован и 1 сентября 1938 г. ВК ВС СССР приговорен к ВМН. Расстрелян. Реабилитирован 13 мая 1956 г. ВК ВС СССР.

Рубинштейн Марк Михайлович. Член КП. В 1935–1936 гг. сотрудник ОО ГУГБ НКВД СССР, в декабре 1936 — сентябре 1937 гг. заместитель начальника 3 отделения 3 (КРО) отдела ГУГБ НКВД СССР, в дальнейшем начальник 3 отделения 3 отдела ГУГБ НКВД СССР. В апреле 1939 г. уволен из НКВД в отставку. О дальнейшей судьбе информация отсутствует. Лейтенант ГБ (1935 г.), старший лейтенант ГБ (1937 г.), капитан ГБ (1938 г.). Орден «Знак Почета» (1937 г.), знак «Почетный работник ВЧК-ГПУ» (1938 г.).

Рубинштейн Михаил Исаакович (1899–?). Родился в г. Вышний Волочек Тверской губернии. Из семьи кустаря-шапочника. Член КП с 1918 г. В 1912–1917 гг. работал в шапочных мастерских в г. Петрограде, затем мастер-шапочник (г. Петроград). С ноября 1917 г. на службе в отряде Красной Гвардии, в дальнейшем в РККА: рядовой 1 Новочеркасского пехотного полка. С сентября 1918 г. курсант Тамбовских курсов красных командиров, с февраля 1919 г. командир взвода 262 стрелкового полка 30 дивизии, с мая 1920 г. слушатель курсов агентурной разведки при РВС Республики. В органах ГБ в 1921–1922 гг., и с 1930 г. В январе 1931 — декабре 1933 гг. начальник 2 отделения ОО, начальник 4 отделения ОО и помощник начальника ОО ПП ОГПУ по ИПО, затем начальник ОК ПП ОГПУ по ИПО. С июля 1934 г. начальник ОК УНКВД по ИПО, с октября 1934 г. начальник ОК УНКВД по Средне-Волжскому-Куйбышевскому краю. В декабре 1936 — июле 1937 гг. начальник ОК УНКВД по АЧК, затем помощник начальника УНКВД по АЧК (по неоперативным отделам). С октября 1937 г. помощник начальника (по неоперативным отделам) УНКВД по Ростовской области, с октября 1938 г. заместитель начальника Управления Волжского ИТЛ и Волго-

строя НКВД СССР. 18 ноября 1938 г. арестован и 23 декабря 1939 г. ОСО при НКВД СССР «за участие в антисоветском заговоре» приговорен к 5 годам лишения свободы[49]. Срок наказания отбывал в Северном железнодорожном ИТЛ НКВД. 18 ноября 1943 г. освобожден из лагеря по окончанию срока наказания. На 1950-е гг. проживал в г. Калинине (ныне — Тверь). Старший лейтенант ГБ (1935 г.), капитан ГБ (1937 г.). Знак «Почетный работник ВЧК-ГПУ» (1938 г.).



Рубинштейн Н. Л.

Рубинштейн Наум Львович (1897–13.09.1937). Уроженец г. Севастополя. Из семьи кустаря. Окончил 3 класса городского училища. Член КП с 1918 г.[50] В 1906–1913 гг. ученик и подмастерье никелировочной мастерской в г. г. Севастополе и Одессе, затем подмастерье и никелировщик в магазине (г. Петроград). С 1914 г. на военной службе: рядовой 50 пехотного Белостокского полка, санитар Всеземгора в г. Одессе, затем с 1918 г. никелировщик в г. Севастополе. В органах ГБ с декабря 1918 г. по январь 1923 гг., и с мая 1925 г. С июля 1925 г. заместитель уполномоченного ГПУ УССР

49. Из справки по архивно-уголовному делу на М. И. Рубинштейна: «После непродолжительного запирательства на следствии, Рубинштейн признал себя виновным в причастности к заговорщической организации, в которую он был завербован б[ывшим] начальником УНКВД по Куйбышевской области Леонюком Ф. А.... 9/12-38 г. Рубинштейн показал: „...Находясь в окружении участников право-троцкистской организации и будучи ими подготовленный в антисоветском духе, я дал Леонюку согласие на участие в контрреволюционной троцкистской организации... От Леонюка Ф. А. мною были получены следующие указания: принять все зависящие от меня меры по сохранению в УНКВД по Куйбышевской области право-троцкистских кадров и социально-чуждого элемента и, как секретарь парткома Управления НКВД, всячески оберегать их от разоблачения партийной организацией, а также подбирать из числа скомпрометированных сотрудников УНКВД новые кандидатуры для вербовки в нашу право-троцкистскую организацию...“. В 1939 г. Рубинштейн от своих показаний отказался. Отказ Рубинштейна от своих показаний и то обстоятельство, что „...его вербовщик арестован не был, дело по обвинению Рубинштейна... было рассмотрено Особым Совещанием при НКВД СССР“...» // Центральный архив МВД России. Архивное личное дело № 5739 на Леонюка Ф. А.

50. По собственному признанию Н. Л. Рубинштейна в письме наркому внутренних дел Н. И. Ежову от 1 июля 1937 г., он родился в 1897 г., а не в 1890 г., как указывал во всех документах, в партию никогда не вступал, так как партийный билет купил у частного лица в Киеве, одновременно выдумал и сведения из своей автобиографии за 1910–1918 гг. // ЦГАООУ. Ф. 263. Оп. 1. Д. 44539-ФП. Л. 18.

при СНК Молдавской АССР, с июня 1927 г. врид. уполномоченного ГПУ УССР при СНК Молдавской АССР. В ноябре 1927 — декабре 1928 гг. начальник Тульчинского окротдела ГПУ, затем в распоряжении ОГПУ СССР. С января 1929 г. начальник АО АОУ ГПУ УССР, с августа 1931 г. начальник 1 отделения ОК и заместитель начальника ОК ОГПУ СССР, с января 1933 г. откомандирован в ЦК ВКП(б). С марта 1933 г. находился в распоряжении ГПУ УССР, в мае 1933 — июле 1934 гг. особоуполномоченный при Коллегии УССР, затем особоуполномоченный НКВД УССР. В мае 1937 г. освобожден от занимаемой должности. Арестован 16 июня 1937 г.[51] и 13 сентября 1937 г. ВК ВС СССР приговорен к ВМН. Расстрелян. Реабилитирован. Капитан ГБ (1935 г.). Знак «Почетный работник ВЧК-ГПУ» (1923 г.).

Рубинштейн Николай Леонидович (1902–1953). Родился в мест. Жмеринка Проскуровского уезда Подольской губернии. Из семьи учителя. Окончил 5 классов гимназии в г. Петрограде (1918 г.), Коммунистический университет им. Я. М. Свердлова (1923 г.) и докторантуру Института истории АН СССР (1941 г.). Доктор исторических наук, профессор. Член КП с февраля 1919 г. С 1918 г. на службе в РККА, с 1920 г. на партийной работе в г. г. Москве и Иваново-Вознесенске. В 1924–1928 гг. преподаватель в Институте красной профессуры, затем секретарь Комиссии ЦИК СССР по изданию дипломатических документов. С 1929 г. заведующий отделом агитации и пропаганды Костромского окружкома ВКП(б), с 1930 г. заведующий культурно-пропагандистским отделом Ивановского Промышленного обкома ВКП(б), с 1932 г. заведующий культурно-пропагандистским отделом Нижне-Волжского крайкома ВКП(б). В 1934–1935 гг. заведующий культурно-пропагандистским отделом Сталинградского крайкома ВКП(б), затем заведующий сектором истории партии ИМЭЛ при ЦК ВКП(б), заведующий сектором партийных учебных заведений отдела партийной пропаганды и агитации ЦК ВКП(б), в

51. Из показаний бывшего сотрудника НКВД УССР И. Г. Гудзя: «Мне из одиночной камеры велели перейти в другую. Комендант велел мне собрать вещи и постель. Когда дверь камеры (куда меня перевели) открылась, передо мной предстал б/особоуполномоченный НКВД Украины Рубинштейн Наум Львович. [Он] имел вид умалишенного, без какого-либо человеческого сознания и соображения. Испугавшись вида этого человека, я начал просить коменданта не оставлять меня с ним. Но меня силой втолкнули, и дверь захлопнулась. Я стоял у дверей, боясь сдвинуться с места. На мои вопросы, узнает ли он меня, Рубинштейн отвечал мычанием... Через несколько дней мне удалось вернуть ему некоторое сознание, и он рассказал мне, что его в течение продолжительного времени пытали и избивали, заставляя признаться в шпионской деятельности, довели его до невменяемого состояния, и он подписал всё, что от него требовали. Рубинштейн в течение дня не отходил от дверей камеры, вызывая коменданта, чтобы его вывели и расстреляли» // Наше Минуле. — Київ: Видавництво М. Коця, 1993. — С. 53–54.

1936–1937 гг. заместитель директора Центрального музея В. И. Ленина. В органах НКВД с мая 1937 г.: начальник Особого бюро НКВД СССР, в ноябре 1937 г. возвращен на партийную работу: ответредактор журнала «Спутник агитатора», заместитель заведующего культурно-пропагандистским отделом ЦК ВКП(б). С 1938 г. заместитель заведующего отдела агитации и партийной пропаганды ЦК ВКП(б), с 1939 г. лектор Управления пропаганды ЦК ВКП(б), лектор Управления кадров ЦК ВКП(б). С 1941 г. заместитель заведующего отделом Совинформбюро при СНК СССР, в дальнейшем (с октября 1941 г.) на службе в РККА: заместитель начальника политотдела 52 армии (Волховский фронт), с июня 1942 г. заместитель начальника отдела агитации и пропаганды ГлавПУ РККА. В октябре 1943 — июле 1944 гг. начальник отделения агитации и пропаганды и заместитель начальника политотдела 2 Гвардейской армии (4 Украинский фронт). С июля 1944 г. заместитель начальника политотдела 4 гвардейской армии (2 Украинский фронт), в ноябре 1945 г. демобилизован из действующей армии, в дальнейшем заместитель заведующего кафедрой международных отношений ВПШ при ЦК ВКП(б), заместитель заведующего кафедрой международных отношений Академии общественных наук при ЦК ВКП(б)[52]. Майор ГБ (1937 г.), полковник, гвардии полковник (на 1945 г.). Орден Красной Звезды (1942 г.), орден Отечественной войны 1 степени (1944 г.), орден Красного Знамени (1945 г.).

Рудин Карсиель Менделевич[53] (1897–08.04.1945). Родился в г. Вележе Витебской губернии в семье извозчика. Окончил 3 класса еврейской школы «для бедных детей» (1909 г.) и 7-месячные курсы при вечерней совпартшколе УРКМ г. Москвы (1939 г.). Член КП с февраля 1938 г. (ранее состоял в КП в 1917–1921 гг., исключен «за вступление в пререкание с работником губкома партии»[54]). С 1909 г. ученик при-

52. Н. Л. Рубинштейн являлся автором 27 книг, тематикой которых были международные отношения и история РСДРП(б)-РКП(б)-ВКП(б). Так, в частности, им были выпущены книги: «Искра. 1900–1903» (М.-Л., 1926 г.); «Большевики и Учредительное Собрание» (М., 1938 г.); «Внешняя политика Временного правительства» (М., 1946 г.); «Советская Россия и капиталистические государства в годы перехода от войны к миру» (М., 1948 г.); «Провал империалистических планов в отношении Польши» (М., 1952 г.); «Внешняя политика Советского государства в 1921–1925 гг.» (М., 1953 г.) и др.

53. К. М. Рудин в 1920-е гг. изменял имя и отчество — Николай Эммануилович.

54. Из автобиографии К. М. Рудина: «...я пришел к председателю Губкома [партии], который, не зная меня, лишь на основании документов, сделал вывод, что моя отлучка на 11 суток есть дезертирство и стал наносить разные оскорбления и угрозы. В то время как я впоследствии, благодаря контузии головы, я был, одержим буйными припадками... и сильно расстроившись позорным для меня званием „дезертира“, которым меня обозвал председатель Губкома, надо полагать,

казчика на рыбном складе, в гастрономическом магазине и паточном заводе в г. Витебске, с 1916 г. на военной службе: рядовой 81 запасного Скопинского полка, рядовой маршевой роты, в феврале 1917 г. дезертировал из воинской части. В 1917–1918 гг. организатор отрядов Красной Гвардии и командир взвода Красной Гвардии в г. Витебске, затем на службе в РККА. В органах ГБ в 1919–1921 гг., с 1922 в органах РКМ НКВД. С 1924 г. агент Центрального управления розыска НКВД РСФСР, агент-инспектор ОУР в г. Евпатории Крымской АССР, с 1927 г. инспектор ОУР в г. Севастополе. В 1929–1932 гг. начальник отделения Центрального управления уголовного розыска НКВД Крымской АССР, начальник отделения Оперативного отдела (ОУР) УРКМ при ПП ОГПУ по Крымской АССР. С июля 1934 г. начальник отделения ОУР УРКМ УНКВД по Крымской АССР, начальник ОУР Севастопольского ГО РКМ, с октября 1935 г. начальник особой инспекции УРКМ УНКВД по Крымской АССР. С августа 1936 г. помощник начальника отделения ОУР ГУРКМ НКВД СССР, с 1936 г. начальник ОУР УРКМ и заместитель начальника УРКМ УНКВД по Саратовской области[55]. В сентябре 1938 г. откомандирован в распоряжение ГУРКМ НКВД СССР, с 1939 г. начальник ОУР УНКВД и заместитель начальника УРКМ УНКВД по Рязанской области. В сентябре 1939 — апреле 1943 гг. начальник ОУР и помощник начальника УРКМ-УМ УНКВД по г. Москве. С мая 1943 г. в распоряжении ОК НКВД СССР, с января 1944 г. начальник УМ и заместитель начальника УНКВД по Астраханской области, затем (с декабря 1944 г.) начальник Алитусского оперсектора НКВД-НКВД (Литовская ССР). В дальнейшем начальник отделения по особым поручениям при начальнике ГУМ НКВД СССР. Похоронен в Москве, на Новодевичьем кладбище. Лейтенант милиции (1936 г.), старший лейтенант милиции (1938 г.), майор милиции (1940 г.), комиссар милиции 3 ранга (1943 г.). Орден Красной Звезды (1937 г.), орден «Знак Почета» (1940 г.), орден Красного Знамени, орден Ленина, знак «Заслуженный работник НКВД» (1942 г.)[56]. В органах РКМ работал младший брат — **Рудин Яков**

что я в припадке, к тому же достаточно буйном, я из всей видимости здорово одернул этого ретивого председателя, перевернул ему столы, стулья, словом учинил „дерзкие формы хулиганства" и благодаря этому очнулся я сам побитый в лазарете гор. Смоленска» // ЗИЦ ГУ МВД по г. Москве. Архивное личное дело на К. М. Рудина.

55. Из служебной аттестации на К. М. Рудина: «В органах РК Милиции работает с 1922 г., всё время на руководящей работе. Обладает исключительной работоспособностью и богатым опытом по борьбе с уголовной преступностью. Хороший руководитель и своим примером заражает подчиненный ему состав» // ЗИЦ ГУ МВД по г. Москве. Архивное личное дело на К. М. Рудина.

56. Из автобиографии К. М. Рудина: «За время моей работы в органах РК Милиции (18 лет) я... 16 раз награждался разными ценными подарками, в том

Менделевич (1903–1942). В РКМ НКВД с 1925 г. На 1939 г. начальник паспортного отделения Керченского ГОМ НКВД. Сержант милиции. Погиб при обороне г. Керчи.

Рудминский Лев Исаевич (1901–?). Родился в г. Феодосии Таврической губернии (по другим данным — в г. Москве). Из семьи мещанина (отец работал биржевым маклером). Образование неоконченное высшее. Член КП с 1935 г. (ранее состоял в партии, но был исключен). В 1933–1937 гг. начальник работ Карамышевского района строительства канала «Москва-Волга» и Дмитровского ИТЛ ОГПУ-НКВД, затем (с июля 1937 г.) начальник Управления Подольского ИТЛ НКВД (г. Подольск Московской области, строительство Подольского аэропорта). В ноябре 1937 — январе 1939 гг. начальник строительства автомагистрали Москва-Минск и Управления Вяземского ИТЛ ГУШОСДОРа НКВД. В январе 1939 г. отстранен от занимаемой должности и арестован. 28 апреля 1939 г. ВК ВС СССР приговорен к 15 годам лишения свободы. Срок наказания отбывал в Норильском ИТЛ НКВД-МВД, затем в Горном особом ИТЛ МВД (Красноярский край). 25 июня 1956 г. реабилитирован ВК ВС СССР. Орден Трудового Красного Знамени (1937 г.).

Рудь Петр Гаврилович (1896–15.11.1937). Родился в г. Александрии Херсонской губернии в семье жестянщика-кустаря (по другим данным — в семье кровельщика). Окончил 4 классное городское училище (1911 г.) Член КП с ноября 1917 г. (в мае — августе 1916 г. состоял в РСДРП(м)). С 1911 г. счетовод в частной фирме Аркина в г. Александрии Херсонской губернии, с 1916 г. счетовод в конторе и на чугунолитейном заводе братьев Гурвич (г. Александровск Екатеринославской губернии). С 1918 г. на подпольной работе в г. Александровске, с 1919 г. на профсоюзной работе в г. Александровске и на подпольной работе в г. Харькове. В органах ГБ с ноября 1919 г.[57] С ноября 1929 г. начальник

числе дважды Наркомвнуделом „за беспощадную борьбу с бандитизмом" и „за самоотверженную работу" — почетно-боевым оружием системы „Наган" и пистолетом. А также премирован ценным подарком и значком „Активист" по линии Осовиахима Крыма, где я состоял членом Президиума и руководителем секции служебного собаководства» // ЗИЦ ГУ МВД по г. Москве. Архивное личное дело на К. М. Рудина.

57. Из послужного списка на П. Г. Рудя: «с 11.1919 г. — секретный сотрудник Харьковской губчека; 2.1920 г. — уполномоченный информации ОО тыла 13 армии; с 6.1920 г. — начальник агентуры и информации ОО Бердянского района 13 армии; с 8.1920 г. — заместитель начальника полевого ОО 13 армии; с 12.1920 г. — начальник агентуры и информации ОО Морских сил и береговой охраны (г. Новороссийск); с 1.1921 г. — начальник ОО 3 Украинского района; с 4.1921 — инспектор ОО 9 армии; с 7.1921 г. — начальник орготдела ОО Севе-

СОУ и заместитель полпреда ОГПУ по СКК, с января 1931 г. полпред ОГПУ по НВК. 17 августа 1933 г. постановлением Политбюро ЦК КП(б) У был утвержден в должности начальника Днепропетровского облотдела ГПУ, однако назначение не состоялось (опубликован приказ ОГПУ СССР об этом назначении, но 16 сентября 1933 г. приказ был отменен). В августе 1933 — январе 1934 гг. заместитель председателя Переселенческого комитета при ЦИК СССР, одновременно состоял в особом резерве ОГПУ СССР, затем (с января 1934 г.) полпред ОГПУ по АЧК. С июля 1934 г. начальник УНКВД по АЧК, с августа 1936 г. состоял в распоряжении НКВД СССР. В ноябре 1936 — феврале 1937 гг. начальник

рокавказского ВО; с 7.1921 г. — начальник орготдела ОО ПП ВЧК по Северокавказскому ВО; с 17.7.1922 г. — начальник КРО ПП ГПУ по Юго-Востоку России; с 25.07.1923 г. — врид. начальника СОЧ ПП ГПУ по Юго-Востоку России; с 26.10.1923 г. — помощник начальника СОЧ ПП ОГПУ по Юго-Востоку России; с 31.12.1923 г. — начальник ОО ПП ОГПУ по Юго-Востоку России; с 24.1.1924 г. — заместитель начальника ОО ОГПУ Северокавказского ВО; с 4.11.1924 г. — врид. начальника СОЧ и заместитель полпреда ОГПУ по СКК; с 21.11.1924 г. — заместитель начальника ОО ОГПУ Северокавказского ВО; с 8.10.1925 г. — врид. заместителя начальника СОЧ ПП ОГПУ по СКК; с 28.10.1925 г. — вернулся к исполнению обязанностей заместителя начальника ОО ОГПУ СКВО; с 31.10.1925 г. — временно возложены обязанности полпреда ОГПУ по СКК; с 20.11.1925 г. — вернулся к исполнению своих обязанностей заместителя начальника ОО ОГПУ СКВО; с 8.12.1925 г. — по совместительству помощник начальника СОУ ПП ОГПУ по СКК; с 13.12.1925 г. — возложены обязанности врид. заместителя полпреда ОГПУ по СКК; с 31.12.1925 г. — вернулся к исполнению своих обязанностей заместителя начальника ОО ОГПУ СКВО; с 13.01.1926 г. — освобожден от обязанностей заместителя начальника ОО ОГПУ СКВО, назначен заместителем начальника СОУ ПП и с возложением обязанностей по наблюдению и руководству АОУ ПП на правах 2 заместителя полпреда ОГПУ по СКК; с 8.04.1926 г. — временно возложены обязанности начальника УПО и войск ПП и начальника ОО ОГПУ СКВО; с 15.4.1926 г. — вернулся к исполнению свои обязанностей; с 18.12.1926 г. — заместитель начальника СОУ ПП ОГПУ по СКК; с 6.01.1927 г. — одновременно по совместительству заместитель полпреда ОГПУ по СКК; с 9.03.1927 г. помощник полпреда ОГПУ по СКК и одновременно начальник Донского окротдела ОГПУ; с 26.03.1927 г. — врид. начальника СОУ ПП и заместитель полпреда ОГПУ по СКК; с 1.11.1927 г. — одновременно начальник Донского окротдела ОГПУ; с 24.01.1928 г. начальник СОУ ПП и врид. заместителя полпреда ОГПУ по СКК; с 17.04.1928 г. освобожден от занимаемых должностей с оставлением в должности помощника полпреда ОГПУ по СКК и начальника Донского окротдела ОГПУ; с 10.11.1929 г. — начальник СОУ и заместитель полпреда ОГПУ по СКК // ОРАФ УФСБ по Ростовской области. Архивное уголовное дело № П-12022 на Илистанова Ш. А. Л. 248 (копия послужного списка на П. Г. Рудя).

УНКВД по Татарской АССР, затем нарком внутренних дел Татарской АССР. Арестован 26 июня 1937 г.[58] и 15 ноября 1937 г. «в особом порядке» приговорен к ВМН. Расстрелян. Не реабилитирован. Комиссар ГБ 3 ранга (1935 г.). Орден Красного Знамени (1927 г.), 2 знака «Почетный работник ВЧК-ГПУ» (1925 г., 1932 г.).

Рыбак Иосиф Моисеевич (1904–1980). Родился в г. Ростове-на-Дону. Из семьи служащего. Окончил реальное училище в г. Баку (1920 г.). Член КП с 1926 г. (в 1953 г. исключен из партии, в дальнейшем восстановлен не был). В 1920–1922 гг. переписчик в Упродкоме г. Баку, делопроизводитель следственной части Ревтрибунала Горской АССР в г. Владикавказе. В органах ГБ с июля 1922 г. В 1925–1927 гг. уполномоченный ИНФАГО Азербайджанской ЧК-ГПУ Азербайджана, затем помощник уполномоченного и уполномоченный политбюро ГПУ Азербайджанской ССР в г. Нахичевани. С 1928 г. помощник уполномоченного информационного пункта ГПУ Азербайджана в г. Шемахи, в 1929 г. уволен из ГПУ, в дальнейшем работал инспектором ревизионной комиссии Союза сельскохозяйственной кооперации в г. Баку. В 1930–1931 гг. уполномоченный оперативного отдела УПО и войск ПП ОГПУ по ЗСФСР, затем слушатель курсов усовершенствования ВПШ ОГПУ СССР. С 1933 г. уполномоченный 5 отделения оперативного отдела

58. Арест П. Г. Рудя был связан с показаниями бывших партийно-советских руководителей Азово-Черноморского края, и в частности первого секретаря крайкома партии Б. П. Шеболдаева. Последний не питал к Рудю особых симпатий и обвинил того в причастности к контрреволюционной троцкистской организации в крае. Говоря о причастности Рудя к вражеской деятельности, Шеболдаев утверждал, что именно благодаря Рудю в контрреволюционную организацию был вовлечен ряд сотрудников краевого УНКВД: начальник Таганрогского ГО НКВД Е. Н. Баланюк, начальник Новочеркасского РО НКВД Д. И. Шапавалов, инспектор при начальнике краевого УНКВД А. В. Жемчужников и др. По словам Шеболдаева, особую роль в этом играл приближенный Рудя, начальник АХО УНКВД края Л. М. Масальский (*см. — биогр. справку*), который «... был связан с нашей террористической группой и передавал ей сведения о пребывании в Сочи Сталина на предмет подготовки и совершения террористического акта».

По показаниям арестованного заместителя председателя Азово-Черноморского крайисполкома Л. И. Ароцкера, Рудь «участвовал в троцкистской организации и активно помогал проводить троцкистскую работу в крае», но эта деятельность была «тщательно законспирирована и известна очень узкому кругу людей». Все эти наветы 6 июля 1937 г. подтвердил в своих «добровольных признаниях» и арестованный к этому времени Рудь // ОРАФ УФСБ по Ростовской области. Архивное уголовное дело № 12022 на Илистанова Ш. А. Л. 46, 49; *Хаустов В., Самуэльсон Л.* Сталин, НКВД и репрессии 1936–1938 гг. — М.: РОССПЭН, 2009. — С. 237.

ГУПО и войск ОГПУ СССР, затем (с 1933 г.) оперсекретарь заместителя председателя ГПУ Азербайджанской ССР (Ю. Д. Сумбатова (Топуридзе)), с июля 1934 г. секретарь начальника УНКВД, затем секретарь УНКВД ЗСФСР по Азербайджанской ССР. В 1937–1938 гг. секретарь НКВД Азербайджанской ССР, начальник 5 отделения 4 (СПО) отдела УГБ НКВД Азербайджанской ССР, затем с февраля 1938 г. сотрудник резерва ОК НКВД СССР. В марте — апреле 1938 гг. заместитель начальника 2 отделения 12 отдела ГУГБ НКВД СССР и и. о. помощника начальника 2 отделения Отдела Оперативной техники НКВД СССР, в дальнейшем находился в распоряжении ОК НКВД СССР, с мая 1938 г. секретарь и начальник секретариата АХУ НКВД СССР. С июня 1939 г. заместитель начальника отдела фельдъегерской связи АХУ НКВД СССР, с февраля 1941 г. начальник отдела фельдъегерской связи ХОЗУ НКВД СССР. В марте 1946 — декабре 1949 гг. начальник отдела фельдъегерской связи МВД СССР. В декабре 1949 г. уволен на пенсию по выслуге лет. 21 июля 1953 г. арестован[59] и 5 августа 1955 г. уголовное дело в отношении Рыбака прекращено помощником Главного военного прокурора «...за отсутствием в его действиях состава преступления». 6 августа 1955 г. освобожден из мест заключения. С августа 1955 г. на пенсии. Лейтенант ГБ (1936 г.), старший лейтенант ГБ (1937 г.), капитан ГБ, майор ГБ, полковник ГБ (1943 г.), полковник внутренней службы (1946 г.). Орден Ленина, орден Красного Знамени, орден Красной Звезды, орден Отечественной войны 2 степени (1944 г.), орден «Знак Почета», знак «Почетный работник ВЧК-ГПУ» (1933 г.), знак «Заслуженный работник МВД».

Рыбаков Иосиф Ефимович (1907–?). Родился в г. Виннице Подольской губернии. Из семьи бухгалтера банка. Окончил 4 класса общественной гимназии в г. Тульчине Подольской губернии (1920 г.). Член КП с 1937 г. В 1923–1927 гг. на службе в РККА: красноармеец, переписчик, старший делопроизводитель штаба 50 кавполка 9 Крымской им. СНК УССР кавдивизии. С 1927 г. в органах ГБ: машинист-делопроизводитель Тульчинского окротдела ГПУ, с 1928 г. экспедитор-приёмщик фельдотделения Тульчинского окротдела ГПУ, затем помощник уполномоченного ЭКО Тульчинского окротдела ГПУ. В 1929–1930 гг.

59. И. М. Рыбак был обвинен в том, что являлся участником «...антисоветской изменнической группы заговорщиков, ставивших своей преступной целью использовать органы МВД... против партии и её руководства, против правительства СССР, ...для захвата власти, ликвидации Советского строя и реставрации капитализма» / Государственная фельдъегерская служба РФ. История службы. Руководители Российской фельдъегерской связи. Иосиф Моисеевич Рыбак [электронный ресурс] // http://www.gfs.ru/istoriya-sluzhby/rukovoditeli-rfs/iosif-moiseevich-rybak-1941.

старший делопроизводитель Тульчинского окротдела ГПУ, помощник уполномоченного СО Запорожского окротдела ГПУ, в дальнейшем помощник уполномоченного КРО-ОО ОГПУ 7 корпуса и 30 стрелковой дивизии (г. Днепропетровск). С 1931 г. уполномоченный ОО Днепропетровского оперсектора-облотдела ГПУ, с 1933 г. уполномоченный ОО Одесского облотдела ГПУ, с июля 1934 г. уполномоченный ОО УГБ УНКВД по Одесской области по обслуживанию 51 артполка 51 стрелковой дивизии. В 1935–1937 гг. оперуполномоченный (немецкого) отделения ОО УГБ УНКВД по Одесской области, оперуполномоченный немецкого отделения КРО — 3 отдела УГБ УНКВД по Одесской области[60], затем начальник 1 отделения 3 отдела УГБ УНКВД по Одесской области. С июня 1938 г. начальник 3 (КРО) отдела УГБ УНКВД по Одесской области. 19 апреля 1939 г. арестован и 10 апреля 1941 г. ВТ войск НКВД Киевского округа по ст. 206-17б УК УССР (193-17 УК РСФСР) приговорен к ВМН[61]. В 1941 г. Президиумом Верховного Совета СССР

60. Из служебной аттестации на И. Е. Рыбакова (на 1937 г.): «Опытный и квалифицированный работник. Хорошо знает методику агентурной и следственной работы. В последнее время использовывается на работе в немецком отделении 3 отдела, где проявил себя с исключительно положительной стороны. На протяжении 1936–37 гг. провел ряд весьма ценных вербовок серьезной агентуры, через которую были вскрыты и ликвидированы немецкие и фашистские к-р. организации. В настоящее время ведет подготовку нескольких агентурных комбинаций по выходу за кордон немецкой агентурой. Наряду с этим, принимает активное участие в следственной работе по ликвидированным фашистским к-р формированиям. [..] В процессе ведения следствия проявил себя упорным, настоящим следственником, добился определенных результатов // ОГА СБУ, Одесса. Д. 2027. Л. 45–46.

61. И. Е. Рыбаков был обвинен в том, что, будучи на руководящей работе, «слепо следуя вражеской директиве врага народа Успенского», не располагая никакими данными, встал на путь массовых арестов и фальсификации уголовных дел. На допросе в качестве обвиняемого 28 мая 1939 г. Рыбаков показал: „Да, это так, я действительно принадлежал к той группе лиц, которая, работая в Одесском УНКВД, проводила преступную работу, фальсифицировала дела и создавала искусственные контрреволюционные организации“».

Из показаний свидетелей: «Конкретное руководство Рыбаковым операциями в районах состояла в том, что он в течение дня по нескольку раз звонил по телефону в районы, осведомляясь о количестве арестованных в каждом из них, причем характерно то, что Рыбаков в каждом малом случае телефонных переговоров требовал от нач. районных отделений НКВД увеличения количества арестованных путем проведения новых арестов, независимо от наличия материалов... Эти установки лимитов на аресты создали в немецких районах полную бесконтрольность действий начальников райотделения, в результате

ходатайство о помиловании было отклонено, в дальнейшем приговор о ВМН был заменен отправкой на фронт. На 1943 г. в действующей армии. Лейтенант ГБ (1936 г.), лейтенант (на 1943 г.). Знак «Почетный работник ВЧК-ГПУ» (1938 г.), медаль «За отвагу» (1943 г.).

Рыбальский Ян Григорьевич (1894–09.1936). Уроженец Киевской губернии. Из семьи рабочего-мукомола Образование низшее (по другим данным — самоучка). Член КП с ноября 1919 г. (в 1902–1914 гг. член «Поалей Цион», вышел по несогласию с политикой партии). С 1906 г. посыльный оптового склада в г. Фастове Киевской губернии, с 1908 г. грузчик оптового склада Барабаша в г. Фастове Киевской губернии. В 1910–1913 гг. грузчик на пристани Днепра (г. Киев), затем грузчик оптового склада Либермана в г. Киеве. С 1914 г. заключенный Лукьяновской тюрьмы (г. Киев), с 1915 г. рядовой 217 запасного пехотного батальона (г. Казань), рядовой 8 Туркестанского пехотного полка. Участник боевых действий на Северо-Западном фронте, затем на лечении в лазарете на станции Удельная Финляндской железной дороги. В 1916–1917 гг. находился в заключении в Лукьяновской тюрьме. С июня 1917 г. инструктор Союза потребительского общества в г. Казани, управляющий ЦРК Казанского губернского продовольственного комитета, с ноября 1919 г. на военной службе: комиссар снабжения 11 Туркестанской дивизии красных коммунаров, помощник начальника отдела снабжения и политинспектор политотдела 14 армии (Южный и Юго-Западный фронты). С ноября 1920 г. в органах ГБ: особоуполномоченный (по борьбе с бандитизмом) ОО Киевского ВО, в 1921–1922 гг. заместитель заведующего подотдела по борьбе с бандитизмом Киевской губернской ЧК, помощник уполномоченного политбюро при Звенигородской уездной милиции, начальник политбюро при Таращанской уездной милиции. С апреля 1922 г. помощник уполномоченного СО и уполномоченный Киевского губотдела ГПУ, с декабря 1922 г. начальник Бердичевского окротделения ГПУ, и по совместительству особоуполномоченный ОО ГПУ 14 стрелкового корпуса. В ноябре 1923 — июне 1924 гг. заместитель ЭКО ГПУ УССР, в дальнейшем (с июня 1924 г.) начальник Верхне-Камского окротдела ОГПУ (Уральская область). В декабре 1924 г. откомандирован в распоряжение Уральского обкома ВКП(б), с декабря 1924 г. управляющий Уральской областной конторой «Кредитбюро». В декабре 1925 — декабре 1926 гг. управляющий Закавказской краевой

чего известны незаконные аресты по личным счетам, о которых знал Рыбаков, но не только не пресекал такого рода факты, а наоборот — стремился скрыть их. <...> Стиль Рыбакова состоял в том, что необходимо собрать материалы независимо от правдоподобности... Рыбаков... заявлял: „Что Вы думаете, что Ежов меньше нас понимает, там разберутся“» // Реабілітовані історією. Одеська область. Книга перша. — Одеса: АТ «Пласке», 2010. — С. 444–445.

конторой «Кредитбюро», затем управляющий Среднеазиатской краевой конторой «Кредитбюро». В августе — декабре 1928 гг. помощник начальника КРО ПП ОГПУ по Средней Азии, затем начальник ЭКО ПП ОГПУ по Средней Азии. С марта 1930 г. начальник Бухарского окротдела ОГПУ, затем сотрудник полпредств СССР в Афганистане и в Турции. С октября 1932 г. начальник 3 отделения ЭКУ ОГПУ СССР, с апреля 1933 г. помощник начальника Донского оперсектора ОГПУ. В августе 1933 — декабре 1934 гг. начальник Таганрогского ГО ОГПУ-НКВД, затем состоял в распоряжении НКВД СССР. С февраля 1935 г. начальник отдела пожарной охраны УНКВД по АЧК. В сентябре 1936 г. исключен из списков личного состава НКВД ввиду смерти. Орден Красного Знамени (1923 г.), знак «Почетный работник ВЧК-ГПУ» (1929 г.).

Рыбкин (Рывкин) Борис Аркадьевич (Борух Аронович) (1899–27.11.1947). Родился в колонии Нововитебске (Желтая) Херсонского уезда Херсонской губернии (по другим данным — уроженец Екатеринославской губернии). Из семьи мелкого ремесленника (по другим данным — из семьи крестьянина-бедняка). Окончил 4 класса начальной школы, сдал экстерном экзамен за вечернюю школу для взрослых, в 1920–1921 гг. учился в Екатеринославском горном институте и в 1924 г. окончил курс ВПШ ОГПУ СССР. Член КП с июня 1922 г. (в 1918 г. состоял в РСДРП(м)). В октябре 1920 — марте 1921 гг. на службе в РККА, затем (с июля 1921 г.) на работе в органах ГБ. С мая 1926 г. помощник начальника 4 отделения КРО ОГПУ СССР, с февраля 1929 г. помощник начальника Сталинградского окротдела ОГПУ, с июня 1930 г. заместитель начальника КРО и начальник ИНО ПП ОГПУ по Средней Азии. В декабре 1931 — феврале 1934 гг. в зарубежной командировке в Персии (Иране), работал по линии ИНО ОГПУ под прикрытием должности сотрудника закупочной комиссии Наркомвнешторга СССР в г. Мешхеде, затем вице-консул в г. Мешхеде. С февраля 1934 г. помощник начальника 4 отделения ИНО ОГПУ-ГУГБ НКВД СССР, с сентября 1935 г. легальный резидент ИНО ГУГБ НКВД в Хельсинки, работал под прикрытием должности консула, затем 2 секретаря полпредства СССР в Финляндии. Одновременно в апреле 1938 — ноябре 1939 гг. являлся временным поверенным в делах СССР в Финляндии, с сентября 1939 г. состоял в резерве назначения 5 (ИНО) отдела ГУГБ НКВД СССР, с апреля 1940 г. начальник 8 отделения 5 отдела ГУГБ НКВД СССР. В феврале — сентябре 1941 г. начальник 4 отдела 1 управления НКГБ-НКВД СССР, в дальнейшем легальный резидент НКВД в г. Швеции, работал под прикрытием должности советника миссии, а затем советника посольства СССР в Стокгольме. С августа 1943 г. на работе в 4 Управлении НКГБ СССР: в апреле — июле 1944 г. заместитель начальника 1 отдела, затем заместитель начальника 2 отдела. С июня 1945 г. начальник 1 сектора

отдела «Ф» НКВД СССР, с сентября 1945 по октябрь 1946 гг. заместитель начальника 2 отдела 4 Управления НКГБ-МГБ СССР. В мае — ноябре 1947 гг. заместитель начальника отдела «ДР» (диверсионно-разведывательный) МГБ СССР. Погиб, находясь в специальной командировке в Чехословакию, в автомобильной катастрофе под Прагой. Похоронен в Москве, на Новодевичьем кладбище. Капитан ГБ (1936 г.), майор ГБ (1941 г.), полковник ГБ (1943 г.). Орден Ленина (1946 г.), орден Красного Знамени (1944 г.), орден Отечественной войны 2 степени (1944 г.), орден Красной Звезды (1944 г.), орден «Знак Почета» (1940 г.), знак «Заслуженный работник НКВД» (1940 г.).В органах ГБ работала жена Б. А. Рыбкина — **Воскресенская** (по мужу — **Рыбкина) Зоя Ивановна** (1907–1992). Уроженка станции Узловая Бочаровского уезда Тульской губернии. Из семьи железнодорожного служащего. Русская. В органах ГБ с мая 1929 г. В 1929–1933 гг. сотрудник легальных резидентур ИНО ОГПУ в Китае, Германии и Австрии, затем в на разных должностях в аппарате ИНО ПП ОГПУ-УГБ УНКВД по Ленинградской области. С 1935 г. заместитель легального резидента ИНО ГУГБ НКВД в Финляндии (официально работала представителем ВАО «Интурист» в Хельсинки), с 1939 г. в аппарате 5 (ИНО) отделе ГУГБ НКВД — 1 Управления НКГБ-НКВД-МГБ СССР, затем в Комитете информации при СМ-МИДе СССР. В 1950–1953 гг. в аппарате внешней разведки МГБ-МВД СССР, затем на работе в Управлении Воркутинского ИТЛ МВД. В 1956 г. была уволена в отставку. С 1960-х гг. занималась литературной деятельностью, известная детская писательница. Лауреат Государственной премии СССР (1968 г.). Похоронена в Москве на Новодевичьем кладбище. Полковник (1945 г.). Государственная премия СССР (1968 г.). Орден Ленина, орден Октябрьской революции, орден Трудового Красного Знамени, 2 ордена Красной Звезды, знак «Заслуженный работник НКВД» (1940 г.).

Рывкин Исай Яковлевич (1901–?). Уроженец мест. Городцы Рогачёвского уезда Могилёвской губернии. Из семьи мелкого торговца. Окончил 3 класса городского училища. Член КП с 1920 г. В войсках ОГПУ-НКВД с 1924 г.: помощник инспектора снабжения УПО и войск ПП ОГПУ по Дальневосточной области, с 1926 г. помощник начальника 43 Геок-Тепинского погранотряда ОГПУ (по хозяйству), с 1927 г. помощник командира 8 Закавказского кавалерийского полка ОГПУ (по хозчасти). В 1929–1930 гг. инспектор отделения снабжения, начальник отделения арттехдовольствия УПО и войск ПП ОГПУ по ЗСФСР, затем помощник начальника военно-хозяйственной инспекции ГУПО и войск ОГПУ СССР, в дальнейшем помощник начальника УПО и войск ПП ОГПУ по Средней Азии (по снабжению). В 1933 — июле 1934 гг. начальник 1 отделения Отдела снабжения ГУПО и войск ОГПУ СССР, затем начальник отдела снабжения УВО УНКВД по Московской области. С апреля 1937 г. помощник начальника УВО УНКВД по

Московской области (по материально-техническому снабжению (МТО)), с апреля 1938 г. помощник начальника Управления пограничных и внутренних войск НКВД Украинской ССР (по МТО), с июля 1939 г. начальник Управления военного снабжения (УВС) НКВД Киевского округа. В мае — июле 1941 г. начальник УВС НКВД Ленинградского округа, в дальнейшем начальник УВС войск НКВД Ленинградского фронта, с 1942 г. начальник УВС войск НКВД Закавказского фронта. В 1942–1944 гг. заместитель командующего 44 армии (по тылу) (Северо-Кавказский и Южный фронты)[62], затем начальник тыла Северного фронта ПВО. С сентября 1945 г. начальник УВС войск НКВД-МВД Львовского округа, с марта 1947 г. начальник Управления снабжения / 3 Управления ГУЛАГа и заместитель начальника ГУЛАГа МВД СССР, с марта 1948 г. находился в резерве ГУ военного снабжения МВД СССР. В июле 1948 г. уволен из МВД на пенсию (по болезни). Интендант 1 ранга (1935 г.), бригадный интендант (1938 г.), генерал-майор интендантской службы (1942 г.). Орден: Ленина, 2 ордена Красного Знамени, 2 ордена Красной Звезды, орден «Знак Почета» (1940 г.), медаль «XX лет РККА» (1938 г.).

Рыклин Александр Израилевич (1900–1938). Уроженец г. Тараща Киевской губернии. Из семьи торговца-владельца аптекарского склада (по другим данным — аптекарского магазина). Учился в высшем начальном училище и в гимназии, окончил Институт народного хозяйства в г. Харькове (1926 г.). Член КП с 1920 г. С 1919 по 1921 гг. на службе в РККА. В органах ГБ с 1921 г. С 1929 г. уполномоченный и начальник отделения ЭКУ ГПУ УССР, с 1932 г. начальник ЭКО Донецкого облотдела ГПУ. В июле 1934 — марте 1935 гг. начальник 5 отделения ЭКО УГБ НКВД УССР, затем начальник 5 отделения ЭКО и помощник начальника ЭКО УГБ НКВД УССР. С декабря 1936 г. в распоряжении

62. Из наградного листа на И. Я. Рывкина (1943 г.): «Тов. РЫВКИН за короткий период работы Зам. Командующего Армией по тылу, сумел перестроить всю службу тыла. В период наступательных действий армии на глубину свыше 400 километров своей неутомимой работой и изворотливостью, в трудных условиях бездорожья, при удаленности частей армии от основных баз снабжения, при острых транспортных затруднениях, умело маневрируя транспортными средствами, обеспечил подвоз передовым частям горючее и боеприпасы. Разрешил вопрос обеспечения войсками продовольствием из местных ресурсов на освобожденной территории. Тов. РЫВКИН большую часть времени, находясь в подчиненных ему тыловых частях, принимает непосредственное участие в разрешении всех сложных вопросов, благодаря чему деятельность тылов армии значительно улучшилась. Тов. РЫВКИН все свои силы и энергию вкладывает в дело подтягивания армейских тылов...» / Общедоступный электронный банк документов «Подвиг Народа в Великой Отечественной войне 1941–1945 гг.» [электронный ресурс] // http://podvignaroda.mil.ru/

ОК НКВД УССР, с апреля 1937 г. помощник начальника 3 (КРО) отдела УГБ УНКВД по Куйбышевской области[63]. 13 марта 1938 г. арестован и 22 сентября 1938 г. выездной сессией ВК ВС СССР в г. Киеве приговорен к ВМН[64]. Расстрелян. 25 марта 1958 г. реабилитирован ВК ВС СССР. Капитан ГБ (1936 г.). В органах ГБ работал старший брат — **Рыклин Евгений Израилевич** (1899–1932). Родился в г. Тараща Киевской губернии. Окончил коммерческое училище в г. Звенигородка (1918 г.), затем учился в Институте народного хозяйства в г. Харькове. Член КП с декабря 1920 г. В органах ГБ с мая 1920 г. В 1921–1922 гг. начальник отдела по борьбе с бандитизмом ОО Киевского ВО, затем начальник спецотделения ОО Киевского ВО, в дальнейшем на разных должностях в СО ПП ГПУ по Правобережной Украине и СО СОЧ ГПУ УССР. В июле 1925 г. переведен на партийную работу в Донецкий округ (УССР), одновременно состоял в особом резерве ГПУ УССР. В 1931–1932 гг. аспирант Института красной профессуры в Москве.

---

63. Причиной отзыва А. И. Рыклина с Украины стали обвинения его в причастности к троцкистской оппозиции: «...когда... происходила ожесточенная борьба с контрреволюционным троцкизмом, уже в чекистском аппарате были выскочки, которые пытались удержать позиции троцкистов. Из самых ярых троцкистов — это были ...Рыклин из ЭКУ... Это был отъявленный троцкист и на партийном собрании, когда БАЛИЦКИЙ поставил вопрос, чтобы он отказался от троцкистской платформы, РЫКЛИН категорически заявил, что он остается при своем мнении. Когда был поставлен вопрос об исключении из рядов ВКП(б), то РЫКЛИН отказался [от троцкистских взглядов]» // ОГА СБУ, Киев. Д. 40546-ФП. Л. 282.

Помимо этого «...будучи помощником начальника ЭКО УГБ НКВД, к Рыклину поступали материалы на троцкистов и правых, вместо оперативных материалов, задерживал их у себя и под всякими соусами отводил от них оперативный удар... В 1937 г. выехал в Куйбышевскую область, враги народа [же] распространили на Украине слух, что Рыклин арестован и материалы о его троцкистской деятельности не были пересланы в партком УГБ УНКВД по Куйбышевской области... 17–21 февраля 1938 года на общем партийном собрании УГБ УНКВД области, ...выступил с открытой контрреволюционной речью, в которой пытался внести демобилизацию, и отвлекал внимание коммунистов от политической бдительности... В апреле 1938 г. был исключен из партии „как неразоружившийся троцкист“...» // СОГАСПИ. Ф. 6181. Оп. 1. Д. 222. Л. 16.

64. Из приговора выездной сессии ВК ВС СССР на А. И. Рыклина: «...будучи кадровым троцкистом, был завербован в 1935 году в антисоветскую правотроцкистскую террористическую организацию, существовавшую в НКВД УССР и по заданию руководителей этой организации проводил вредительскую работу, направленную к развалу агентурно-оперативной работы и предоставлял НКВД СССР фиктивные отчетности о якобы проделанной работе с врагами народа» // Наше Минуле. — Київ, Видавництво М. Коця, 1993. — С. 100.

С

Савин Натан Ильич (1899–?). Родился в г. Мозыре Минской губернии. Из семьи служащего торгового предприятия. До 1914 г. учился в городском училище им. Бродского в Мозыре (полный курс обучения не окончил по причине отсутствия средств), в 1918 г. учился в народном политехникуме в г. Киеве. Член КП с февраля 1919 г. До 1918 г. на разных должностях (сторож, приказчик, доверенное лицо) у частных лесопромышленников г. Киева, затем на учебе в Киеве, одновременно на подпольной работе на Подоле (район г. Киева). В органах ГБ с 1919 по август 1923 гг. (уволен в запас с должности секретного уполномоченного СОЧ Волынского губотдела ГПУ). В 1923–1925 гг. на работе в системе «Украинлес» в Волынской губернии: заведующий лесных разработок, заместитель управляющего и управляющий лесным районом, директор деревообрабатывающей фабрики, в дальнейшем председатель отдела (бюро) по борьбе с безработицей Волынского губисполкома/окрисполкома, одновременно заведующий биржей труда в г. Житомире. С 1926 г. заместитель заведующего хозяйственным отделом промтоварищества «Украинлес» (г. Киев), с февраля 1928 г. вновь в органах ГБ: помощник уполномоченного КРО Киевского окротдела ГПУ. В мае 1928 г. уволен из ОГПУ по болезни, с 1928 г. состоял на особом учете ОГПУ СССР. С апреля 1930 г. вновь на работе в органах ГБ: уполномоченный ИНФО ОГПУ СССР по Хамовническому району г. Москвы. В октябре 1930 — марте 1931 гг. начальник Хамовнического РО ОГПУ (г. Москва), затем врид. начальника Фрунзенского РО ОГПУ (г. Москва), с июля 1932 г. начальник 2 отделения ЭКО ПП ОГПУ по Московской области. С марта 1933 г. начальник 7 отделения ЭКО ПП ОГПУ по Московской области, с июня 1934 г. начальник Кооперативного отдела ПП ОГПУ по Московской области. С июля 1934 г. начальник Кооперативного отдела УНКВД по Московской области, с января 1935 г. начальник инспекции резервов УНКВД по Московской области. В июле 1935 г. откомандирован в распоряжение НКВД СССР, до мая 1936 г. состоял в резерве назначения ОК НКВД СССР, одновременно занимал должность заместителя коменданта Московского Кремля. С мая 1936 г. заместитель начальника ОК УНКВД по Московской области, затем (с июня 1936 г.) и. о. начальника УШОСДОРа УНКВД по Московской области. С марта 1937 г. инспектор (на правах помощника начальника отдела) при начальнике УНКВД по Московской области, в сентябре 1937 — ноябре 1938 гг. заместитель начальника УРКМ и по совместительству

начальник АХО УРКМ УНКВД по Московской области. Арестован 29 ноября 1938 г. («...по подозрению в причастности к заговорщической организации»). Постановлением Следственной части по особо важным делам НКВД СССР от 27 мая 1939 г. уголовное дело прекращено в связи «...с тем, что причастность [Савина] к заговору не установлена». Старший лейтенант ГБ (1935 г.). Знак «Почетный работник ВЧК-ГПУ» (1935 г.)

Саввин (Мамулис) Соломон Давыдович (1900–1964 (?)). Родился в г. Одессе. Из семьи портного (по другим данным — из семьи сапожника). Окончил 3 класса начальной школы (1910 г.) и 3 класса ремесленного училища (1913 г.) в г. Одессе. Член КП с мая 1918 г. (с перерывом с марта 1939 по февраль 1942 гг.)[1]. С 1913 г. помощник слесаря и слесарь на разных предприятиях в г. Одессе, с 1918 г. помощник электромонтера частного предприятия Гольдштейна (г. Одесса). В ноябре 1918 — апреле 1919 гг. на подпольной работе в г. Одессе, затем на службе в РККА. В органах ГБ с февраля 1920 г. С августа 1925 г. помощник уполномоченного КРО ГПУ УССР, с апреля 1926 г. уполномоченный секретно-оперативной группы Харьковского окротдела ГПУ, с января 1927 г. начальник 2 отделения ИНФО ГПУ УССР. В июле 1927 — январе 1930 гг. начальник УЧОСО Одесского окротдела ГПУ, затем начальник Белоцерковского окротдела ГПУ. С октября 1930 г. начальник Кременчугского ГО ГПУ, с ноября 1930 г. начальник СО Донецкого оперсектора ГПУ. В апреле 1931 — январе 1932 гг. начальник СПО Донецкого оперсектора ГПУ, затем начальник СПО ПП ОГПУ по Западной области. В июле 1934 — июле 1936 гг. начальник СПО УГБ УНКВД по Западной области, в дальнейшем состоял в распоряжении НКВД СССР. С сентября 1936 г. заместитель начальника УНКВД по Дагестанской АССР, с февраля 1937 г. заместитель наркома внутренних дел Дагестанской АССР, с мая 1937 г. начальник 4 (СПО) отдела УГБ УНКВД по Орджоникидзевскому краю. В июле 1937 г. приказ об этом назначении был отменен, с июля 1937 г. вновь заместитель наркома внутренних дел Дагестанской АССР, одновременно с октября 1937 г. член «тройки» при НКВД Дагестанской АССР. В январе 1939 г. арестован, в дальнейшем ВТ войск НКВД Северокавказского округа приговорен по ст. 193-17 УК РСФСР к 10 годам лишения свободы[2]. Срок наказания отбывал в ме-

1. В 1917 г. С. Д. Саввин являлся членом РСДРП (меньшевиков).

2. Из показаний бывшего наркома внутренних дел Дагестанской АССП В. Г. Ломоносова: «Мне было известно от заместителя народного комиссара ВД ДАССР Саввина о создании искусственных антисоветских групп по Хасавюртовскому району, в отношении которых... были даны указания Махаеву (начальник Хасавюртовского РО НКВД) об оформлении этих дел на внесудебную тройку в одиночном порядке и я эти указания своего заместителя одобрил...».

стах заключения Архангельской области. 1 октября 1941 г. постановлением Президиума Верховного Совета СССР освобожден из мест заключения досрочно со снятием судимости. В октябре 1941 — ноябре 1943 гг. заместитель начальника прифронтового отделения 4 Управления НКВД СССР при ОО НКВД Юго-Западного фронта, в дальнейшем на руководящих должностях в Объединенном соединении партизанских отрядов и бригад, действовавших на территории Брянской и Орловской областей (под командованием Д. В. Емлютина). С ноября 1943 г. начальник штаба истребительных батальонов НКВД Чечено-Ингушской АССР-УНКВД по Грозненской области. В мае 1945 г. уволен из органов НКВД, в дальнейшем заместитель директора ТЭЦ им. Коминтерна (г. Грозный), с августа 1947 г. пенсионер, проживал в г. Грозном. В ноябре 1947 — октябре 1948 гг. начальник сектора кадров и заместитель управляющего трестом «Энергомонтаж», затем вновь на пенсии и (с ноября 1949 г.) юрисконсультант треста «Электромонтаж» в г. Грозном. Капитан ГБ (1935 г.), подполковник ГБ (1943 г.). Орден Красной Звезды (1943 г.), орден «Знак Почета», орден Отечественной войны 1 степени, знак «Почетный работник ВЧК-ГПУ» (1932 г.).

Савицкий (Словинский) Илья Григорьевич (1898–?). Родился в г. Житомире. Из мещанской семьи. Окончил городское училище в г. Житомире и технические курсы (1923 г.). Член КП с апреля 1925 г. В 1910–1913 гг. наборщик типографии Волынской губернской земской управы (г. Житомир), в дальнейшем наборщик в ряде частных типографий. С 1916 г. на военной службе: рядовой 245 запасного пехотного полка, с сентября 1917 г. наборщик в типографии Волынской губернской земской управы (г. Житомир), с 1919 г. на службе в РККА: политбоец 15

Помимо этого допрошенный в качестве свидетеля 18 февраля 1939 г. бывший работник НКВД ДАССР Г. Т. Тучин 18 февраля 1939 г. показал: «В отношении внедрения в дагестанском аппарате НКВД острых методов репрессирования заключенных... Саввин не только знал, но и давал конкретные задания работникам УГБ, в частности, я лично знаю такой факт: содержалась в к[амере] 113 группа корейцев, в отношении которых не было уликовых данных об их антисоветской деятельности. Следствие по ним проходило очень трудно, о чем я информировал Саввина. Последний, вызвал к себе в кабинет помощника начальника 3-го отдела УГБ Курочкина, в моем присутствии приказал одного из корейцев пропустить через „баню". Спустя 30 минут кореец был доставлен наверх в избитом состоянии. Фамилии этих корейцев не помню». Многочисленные свидетели утверждали, что в НКВД Дагестанской АССР в 1937–1938 гг. «...агентурной работой (организацией и руководством) ни Ломоносов, ни Саввин не занимались..., от Саввина исходили такие ответы: «Теперь не время заниматься агентурной работой, весь упор на следствие...» // *Мусаев М. М.* Жертвы репрессии. — Махачкала: РОПЖ Народы Дагестана, 2009. — С. 9, 11, 12.

пограничного полка 2 Советской дивизии. В органах ГБ с октября 1920 г.: помощник уполномоченного 4 группы Волынской губернской ЧК, с января 1922 г. врид начальника части по разработке материалов и уполномоченный 2 группы агентуры Волынской губернской ЧК, в дальнейшем на разных должностях Староконстантиновском уездном отделении ГПУ и Волынском губернском отделе ГПУ. В октябре 1923 — январе 1924 гг. помощник уполномоченного и уполномоченный КРО Харьковского губотдела ГПУ, затем помощник уполномоченного КРО СОЧ ГПУ УССР. С февраля 1925 г. на разных должностях в КРО СОЧ ГПУ УССР, Мариупольском и Николаевском окротделах ГПУ и Киевском облотделе ГПУ, с марта 1933 г. начальник Новгород-Волынского РО ГПУ (Киевская область). В дальнейшем (до июля 1934 г.) помощник начальника СПО УГБ УНКВД по Киевской области, затем помощник начальника ДТО ГУГБ НКВД Южных железных дорог (г. Харьков). В апреле — октябре 1935 г. заместитель начальника ТО УГБ УНКВД по Днепропетровской области, в дальнейшем начальник ТО — 6 отдела УГБ УНКВД по Саратовской области. В мае 1937 г. откомандирован в распоряжение ОК НКВД СССР, в июне — июле 1937 г. начальник 6 (ТО) отдела УГБ УНКВД по Оренбургской области, в дальнейшем начальник ДТО ГУГБ НКВД Оренбургской железной дороги, и по совместительству: (до ноября 1938 г.) член «тройки» при УНКВД по Оренбургской области. На июнь 1939 г. находился под арестом, в августе 1939 г. был уволен из НКВД «...как находящийся под арестом судебными органами». 9 апреля 1940 г. ВК ВС СССР приговорен к ВМН. Постановлением Президиума Верховного Суда СССР от 5 мая 1940 г. ВМН была заменена на 20 лет лишения свободы. Определением ВК ВС СССР от 22 мая 1955 г. в реабилитации было отказано. Старший лейтенант ГБ (1935 г.), капитан ГБ (1937 г.). Орден Красной Звезды (1937 г.).

Салтанов (Салтанов-Салтанович) Зигмунд Сабатаевич (1902–?). Родился в г. Аккермане Бессарабской губернии. Окончил 7 классов гимназии и Институт народного хозяйства. Член КП с 1919 г. С 1916 г. работал домашним учителем, с апреля 1919 г. на службе в РККА. В январе 1923 — июне 1926 гг. инструктор и врид. начальника политического секретариата Одесского губвоенкомата и территориального управления 6 стрелкового корпуса, затем политинспектор и инспектор политотдела УПО и войск ГПУ УССР. С июня 1932 г. уполномоченный ЭКУ ГПУ УССР, с апреля 1933 г. заместитель начальника политотдела (по работе с ОГПУ-ГУГБ НКВД) совхоза «Коммунист» (ст. Лозовая, Харьковской области), с марта 1935 г. начальник отделения ЭКО УГБ НКВД УССР, в дальнейшем (до октября 1937 г.) начальник отделения 5 (ОО) отдела УГБ НКВД УССР. В октябре 1937 — декабре 1938 гг. помощник начальника и начальник 5 (ОО) отдела УГБ УНКВД по Сталинградской

области, в дальнейшем начальник участка Управления строительства Шекснинского гидроузла НКВД. В сентябре 1939 — октябре 1940 гг. заместитель начальника лагеря для военнопленных НКВД в г. Путивле Сумской области, затем начальник Управления ИТЛ и строительство Опокского гидроузла НКВД (Вологодская область). С июля 1942 г. на разных должностях в системе ГУЛАГа НКВД, с октября 1944 г. врид. заместителя начальника УИТЛК УНКВД по Сталинской (Донецкой) области, с февраля 1945 г. начальник ОИТЛК УНКВД по Сумской области. Лейтенант ГБ (1936 г.), старший лейтенант ГБ, капитан ГБ (1943 г.), майор (1947 г.). Орден Красной Звезды.

Самовский Самуил Израилевич (1898–26.07.1977). Родился в г. Екатеринославе. Из семьи служащего. Окончил реальное училище. Член КП с февраля 1919 г. В органах ГБ в феврале — августе 1919 г., и с 1921 г. В 1927 — июне 1928 гг. начальник СОО Полтавского окротдела ГПУ, затем (в июне 1928 — сентябре 1930 гг.) начальник Нежинского окротдела ГПУ. С декабря 1930 г. заместитель начальника 9 (Сумского) оперсектора ГПУ, в дальнейшем (до октября 1932 г.) начальник ОО Харьковского оперсектора — облотдела ГПУ. В декабре 1932–1934 гг. 2 заместитель начальника Харьковского облотдела ГПУ, затем заместитель начальника Черниговского облотдела ГПУ. С июля 1934 г. заместитель начальника УНКВД по Черниговской области, одновременно в июне — июле 1937 г. и. о. начальника УНКВД по Черниговской области и одновременно (в июле 1937 г.) член «тройки» при УНКВД по Черниговской области, с июля 1937 г. начальник ДТО ГУГБ НКВД Сталинской железной дороги (г. Днепропетровск). В 1939 г. освобожден от занимаемой должности и уволен из НКВД. В 1940 г. возвращен на работу в органы ГБ: с марта 1941 г. начальник разведывательного отдела НКГБ Эстонской ССР, с июля 1941 г. начальник 1 (разведывательного) отдела НКВД Эстонской ССР, в августе 1941 г. эвакуировался из г. Таллина, в дальнейшем на руководящих должностях ОО НКВД СССР и ГУКР «Смерш» НКО СССР. С 1944 г. заместитель начальника УКР «Смерш» Сибирского—Западно-Сибирского ВО, затем (до 1949 г.) заместитель начальника УКР МГБ Дальневосточного ВО. В 1949 г. уволен из МГБ в запас по состоянию здоровья. С 1950-х гг. пенсионер КГБ, проживал в г. Риге. Капитан ГБ (1935 г.), майор ГБ (1941 г.), подполковник ГБ, полковник ГБ. Орден Ленина, орден Красной Знамени (1944 г.), 2 ордена Красной Звезды (1943 г., 1945 г.), орден Отечественной войны 2 степени (1945 г.), знак «Почетный работник ВЧК-ГПУ» (1932 г.).

Самойлов (Бесидский) Самуил Исаакович (1900–09.1938). Уроженец села Кривец Уманского уезда Киевской губернии. Из семьи служащего. Окончил 4-классное высшее начальное училище (1917 г.), затем учился на курсах при гимназии в мест. Корсунь Каневского уезда



Самойлов С. И.

Киевской губернии. Кандидат в члены КП с 1931 г. С сентября 1921 г. на работе в органах ГБ[3]. В феврале 1931 — июле 1933 гг. начальник 1 отделения ОО ОГПУ УВО и ОО ГПУ УССР, затем заместитель начальника ИНО ГПУ УССР. В феврале — июле 1934 г. помощник начальника ОО ГПУ УССР и ОО ОГПУ УВО, затем помощник начальника ОО ГУГБ НКВД Киевского ВО и ОО УГБ НКВД УССР. С декабря 1936 г. заместитель начальника КРО — 3 отдела УГБ НКВД УССР, в октябре 1937 — феврале 1938 гг. врид. начальника 3 (КРО) отдела УГБ НКВД УССР. В марте 1938 г. откомандирован в распоряжение ОК НКВД СССР. 25 апреля 1938 г. арестован и 27 сентября 1938 г. ВК ВС СССР приговорен к ВМН[4]. Капитан ГБ (1935 г.), майор ГБ (1937 г.). Орден Красной Звезды (1937 г.), знак «Почетный работник ВЧК-ГПУ» (1932 г.). Расстрелян. Не реабилитирован. В органах ГБ работал родной брат: **Бесидский Вениамин Исаакович**, на апрель 1934 г. секретарь ОО Харьковского облотдела ГПУ.

---

3. Из служебной аттестации на С. И. Самойлова (Бесидского) (30 апреля 1922 г.): «...Работоспособность слабая, политически неграмотен. Как элемент совершенно случайный в особорганах» // ОГА СБУ, Киев. Д. 1890. Л. 5.

4. Из обзорной справки по архивно-следственному делу № 964626 по обвинению Самойлова-Бесидского С. И.: «Арестован...за участие в антисоветской троцкистской организации, существовавшей в НКВД УССР... Самойлов показал, что группа Леплевского являлась составной частью заговорщической организации в НКВД. Леплевский связан с Балицким, а с 1933 г. с Ягодой.

Леплевский и его группа разделяли установки правотроцкистской организации, поставившей своей задачей свержение советской власти. Группа Леплевского строила свою работу так, чтобы умело прикрывать свою контрреволюционную работу право-троцкистского блока и не мешать фашистским разведчикам, особенно польской разведке, насаждать на Украине свою шпионскую сеть. В эту группу... Самойлов поступил в 1929 г., когда из Одессы в Харьков приехал Леплевский, вместе со своими людьми Инсаровым, Блюманом, Джириным и Люшковым...

Он, Самойлов, и Инсаров еще в 1929 г. по распоряжению Леплевского скрыли ряд безобразий и вредительств в промышленности... Преступное запутывание следственных дел было главным в контрреволюционной деятельности участников их группы... Благодаря этому очистка НКВД была сведена к минимальным размерам. В суде Военной Коллегии Самойлов, как указано в протоколе судебного заседания, виновным себя признал, и свои показания, данные им на предварительном следствии, подтвердил...» // ОГА СБУ, Харьков. Д. 010175. Л. 85–87.



Санин А. Я.

Санин (Затурянский) Александр Яковлевич (1900 (по другим данным 1903) — ?). Родился в г. Одессе. Из семьи торговца. Образование незаконченное среднее. Член КП с февраля 1926 г. В органах ГБ с марта 1920 г. С февраля 1926 г. уполномоченный разведки ГПУ УССР, с октября 1928 г. старший уполномоченный разведки ГПУ УССР, с ноября 1929 г. старший уполномоченный разведки Киевского окротдела ГПУ. В июле — сентябре 1930 г. уполномоченный КРО Киевского окротдела ГПУ, в дальнейшем начальник отдела разведки Киевского оперсектора ГПУ. В июне 1931 — марте 1932 гг. начальник Оперода Киевского оперсектора ГПУ, затем начальник Оперода Киевского облотдела ГПУ. С июля 1934 г. начальник Оперода УГБ УНКВД по Киевской области, с августа 1934 г. начальник Оперода УГБ УНКВД по Харьковской области. В августе — декабре 1936 г. заместитель начальника ОО УГБ УНКВД по Харьковской области, одновременно заместитель начальника ОО ГУГБ НКВД Харьковского ВО и 14 стрелкового корпуса, затем заместитель начальника 5 (ОО) отдела УГБ УНКВД по Харьковской области и ОО ГУГБ НКВД Харьковского ВО и 14 стрелкового корпуса. С апреля 1937 г. заместитель начальника 5 (ОО) отдела УГБ УНКВД по Харьковской области. В августе 1937 г. освобожден от занимаемой должности и откомандирован в распоряжение НКВД УССР. 4 августа 1937 г. арестован и 9 октября 1937 г. решением ОСО при НКВД СССР приговорен к 8 годам лишения свободы. Срок наказания отбывал в Воркутинском ИТЛ НКВД. В декабре 1945 г. освобожден из мест лишения свободы Коми АССР. Остался на жительстве в г. Воркуте (работал на шахте). Реабилитирован. Капитан ГБ (1936 г.). Знак «Почетный работник ВЧК-ГПУ» (1934 г.).

Сапир Абрам Владимирович (1900–25.09.1957). Родился в селе Блудень Пружанского уезда Гродненской губернии. Из семьи отправителя поездов при железнодорожной станции. Образование низшее. Член КП с августа 1919 г. В органах ГБ с марта 1919 г. В сентябре 1925 — мае 1927 гг. уполномоченный и начальник КРО Одесского окротдела ГПУ, затем начальник КРО Киевского окротдела ГПУ. С декабря 1929 г. начальник 1 отделения КРО ГПУ УССР, с сентября 1930 г. начальник 1 отделения ОО ГПУ УССР. В мае 1931 — феврале 1932 гг. начальник ОО Одесского оперсектора ГПУ, затем начальник ОО Одесского облотдела ГПУ, в дальнейшем 2 заместитель начальника Одесского облотдела ГПУ. С февраля 1932 г. заместитель начальника Днепропетровского облотдела ГПУ, с июля 1934 г. заместитель начальника УНКВД по Днепропетровской области. В июле 1935 — декабре 1936 гг. начальник



Сапир А. В.

ИНО УГБ НКВД УССР, затем начальник УНКВД по Молдавской АССР. С февраля 1937 г. помощник начальника 3 (КРО) отдела УГБ НКВД УССР. 21 февраля 1938 г. арестован[5], 23 сентября 1939 г. решением ВТ войск НКВД Киевского округа освобожден из-под стражи. Определением ВК ВС СССР от 28 сентября 1940 г. решение ВТ отменено, уголовное дело в отношении Сапира направлено на доследование. 12 апреля 1941 г. решением следчасти НКВД УССР дело было прекращено повторно, 25 июня 1941 г. арестован вновь и до августа 1943 г. находился под следствием. 21 августа 1943 г. решением ОСО при НКВД СССР приговорен к 5 годам лишения свободы. Срок наказания отбывал в Актюбинском ИТЛ НКВД, 6 апреля 1945 г. освобожден из мест заключения. 22 февраля 1955 г. Крымским областным судом по ст. 2 Указа Президиума Верховного Совета СССР от 4 июня 1947 г.[6] осужден на 15 лет лишения

5. Из показаний А. В. Сапира на допросе 4 апреля 1942 г.: «Арестован я Успенским 21 февраля 1938 года. С первого дня следствия я был подвергнут тяжелым физическим испытаниям... Допросы [шли] круглосуточно до 14 апреля 1938 года. В конце концов, сломлен физически и морально, и будучи раздавлен и лишенного всяческой сопротивляемости Яхонтову и Дальскому удалось заставить меня дать показания... Бьют, а потом дают две минуты для дачи показаний, затем снова бьют и опять только две минуты дают для дачи показаний, и я начал врать... Я был вызван к наркому Успенскому. Успенский потребовал от меня значительно расширить, как он выразился, „диапазон“ показаний и „дать организацию человек в 200 чекистов“. За это он мне, конечно, посулил жизнь и всякие золотые горы....Я отказался и сказал, что всё написанное ложь... Успенский больше слушать меня не хотел и тут же приказал буквально избить до полусмерти» // ОГА СБУ, Киев. Д. 67032-ФП. Л. 341–346.

6. Имеется в виду Указ Президиума Верховного Совета СССР «Об уголовной ответственности за хищение государственного и общественного имущества» от 4 июня 1947 г. Статья 2 данного Указа гласила «...хищение государственно-

свободы. Умер в местах лишения свободы Павлодарской области. Приговор ОСО НКВД СССР от 21 августа 1943 г. отменен согласно Указу Президиума Верховного Совета СССР от 16 января 1989 г. Капитан ГБ (1935 г.). Знак «Почетный работник ВЧК-ГПУ» (1932 г.).

Сапожников Яков Самойлович (1907–?). Уроженец немецкой колонии Альт-Нассау Бердянского уезда Таврической губернии. Из семьи кустаря-портного. Окончил 4-классную начальную школу и 2 класса немецкого центрального училища. Член КП с 1931 г. В 1920–1924 гг. батрак, чернорабочий на Молочанской мельнице (Мелитопольский округ), затем завотделом детской работы, агитатор-пропагандист и секретарь Молочанского комитета КСМ Украины. С 1927 г. председатель райкома профсоюза сельхозрабочих и уполномоченный Мелитопольского окротдела труда по Молочанскому району, с 1930 г. инструктор по политмассовой работе Мелитопольского потребсоюза. В органах ГБ с декабря 1930 г. С 1936 г. помощник начальника и начальник отделения ОО УГБ УНКВД по Днепропетровской области, с января 1937 г. врид. начальника и начальник отделения 3 (КРО) УГБ УНКВД по Днепропетровской области[7]. В марте — июне 1938 г. врид. начальника 5 (ОО) и 4 (СПО) отделов УГБ УНКВД по Днепропетровской области[8], затем начальник 4 (СПО) отдела УГБ УНКВД по Днепропе-

---

го имущества, совершаемое повторно, а равно совершенное организованной группой (шайкой) или в крупных размерах — карается заключением в исправительно-трудовом лагере на срок от десяти до двадцати пяти лет с конфискацией имущества» // Сборник законов СССР и Указов Президиума Верховного Совета СССР. 1938–1961 гг. — М.: «Известия Советов депутатов трудящихся СССР», 1961. — С. 299.

7. Бывший начальник УНКВД по Днепропетровской области Е. Ф. Кривец на допросе в 1940 г. так охарактеризовал деятельность Сапожникова в 1937 г.: «Массовым получением доказательств путем незаконных методов допросов особо выделялся начальник немецкого отделения 3 отдела Сапожников» / *Минцель М.* Оперативные приказы как движущая сила Большого Террора: трагедия семьи уполномоченного Агро-Джойнта в Днепропетровской области Б. Ханиса // Материалы Шестнадцатой Ежегодной Международной Междисциплинарной конференции по иудаике. Академическая серия. Ч. 3. Вып. 27. — М.: 2009. — С. 344.

8. Из досрочной служебной аттестации на Я. С. Сапожникова (март 1938 г.): «Оперативный переводчик ГУГБ 1 разр. по немецкому языку... Всесторонне хорошо развит. Пользуется авторитетом. В личной жизни скромен. Конспиративен... Растущий перспективный работник. Хорошо руководит подчиненным ему аппаратом. Имеет большие успехи в следственной работе. Исключительно дисциплинированный и энергичный, смело проводит агентурные комбинации. Принимал участие в разработках и ликвидации к-р диверсионных и повстанческих групп и организаций. Личным руководством и активным участием

тровской области. С мая 1939 г. врид. начальника 3 (КРО) отдела УГБ УНКВД по Одесской области, с августа 1939 г. заместитель начальника 3 отдела УГБ НКВД УССР. В мае 1941 — июне 1943 гг. заместитель начальника 2 Управления НКГБ-НКВД УССР, затем заместитель начальника 2 Управления НКГБ УССР. С мая 1945 г. заместитель начальника УНКГБ-УМГБ по Одесской области. В декабре 1947 г. уволен в запас по состоянию здоровья. Младший лейтенант ГБ (1936 г.), лейтенант ГБ (1938 г.), старший лейтенант ГБ (1942 г.), подполковник ГБ (1944 г.). Знак «Почетный работник ВЧК-ГПУ» (1938 г.).

Сарин Борис Давыдович (1899–10.10.1937). Родился в г. Харькове. Из семьи рабочего-слесаря. Окончил еврейскую начальную школу для бедных (1911 г.) и экономический факультет Северо-Кавказского госуниверситета (1930 г.). Член КП с февраля 1920 г. В 1911–1917 гг. мальчик и подручный приказчика в оптовом магазине готового платья фирмы Меламедзона, затем подручный приказчика в магазине готового платья Левина в г. Харькове. В 1918–1920 гг. ученик слесаря в отцовской кустарной мастерской по выделке замков и штампов (г. Харьков). В органах ГБ с апреля 1920 г. В октябре 1926 — марте 1931 гг. помощник начальника СО ПП ОГПУ по СКК[9], затем помощник начальника Кубанского оперсектора ОГПУ. С августа 1932 г. начальник

в следствии обеспечил высокое качество работы по массовой операции по немецкой к-р. Из числа арестованных (3836 ч.) подавляющее количество (до 3400) сознались. Лично вел следствие по ликвидированной в немецких национальных районах области диверсионно-террористической организации (арестовано 34 чел.). Все обвиняемые сознались и осуждены...» // ОГА СБУ, Одесса. Д. 4740-ОС. Л. 95–97.

9. В октябре 1929 г. помощник начальника СО ПП ОГПУ по СКК Б. Д. Сарин как проявивший «...мужество, выдержку и высокое сознание, связанную временами с риском для жизни» был награжден почетным оружием — пистолетом системы «Маузер» с надписью «Стойкому борцу революции от Коллегии ОГПУ». В приказе ОГПУ СССР № 223 по личному составу от 11 октября 1929 г. были особо отмечены обстоятельства, в связи с которыми было принято решение о награждении: « В марте с.г. ПП ОГПУ СКК была ликвидирована крупная монархическая организация „Имяславец“, ставившая своей целью борьбу с Советской властью и реставрацию монархии. Несмотря на чрезвычайные трудности и лишения, связанные с большими переходами по горам с риском для жизни операция по ликвидации организации была проведена блестяще, как-то: изъято и изолировано 170 чел. во главе с руководителями, отобрано большое количество огнестрельного оружия и проведена работа по разложению рядового состава организации...» // ОРАФ УФСБ по Самарской области. Коллекция приказов ВЧК-ОГПУ-НКВД-МГБ СССР. Приказ ОГПУ СССР № 223 по личному составу от 11 ноября 1929 г.

Ульяновского оперсектора ОГПУ (СВК), с января 1934 г. начальник СПО ПП ОГПУ по Сталинградскому краю. В июле 1934 — декабре 1936 гг. начальник СПО УГБ УНКВД по Сталинградскому краю, затем начальник 4 (СПО) отдела УГБ УНКВД по Сталинградской области. С мая 1937 г. заместитель начальника УНКВД по Сталинградской области. Арестован 28 сентября 1937 г., 10 октября 1937 г. при попытке совершить побег упал с лестничного пролета 3 этажа тюрьмы. Умер в этот же день в тюремной больнице УНКВД по Сталинградской области. 6 августа 1996 г. реабилитирован решением Волгоградской областной прокуратуры. Капитан ГБ (1935 г.), майор ГБ (1937 г.). 2 знака «Почетный работник ВЧК-ГПУ» (1931 г., 1932 г.). В органах ГБ работал младший брат — **Сарин Леонид Давыдович (Давидович)** (1908–?). Член КП с 1929 г. До поступления на работу в органах НКВД рабочий на чулочной фабрике, в дальнейшем (на 1936 г.) сотрудник УНКВД по Днепропетровской области. С 1941 г. в действующей армии: начальник отделения вещевого снабжения 389 стрелкового полка 176 стрелковой дивизии, с 1942 г. помощник командира медико-санитарного батальна 176 стрелковой дивизии (Юго-Западный, Южный фронты и Северная группа Закавказского фронта), в дальнейшем (с марта 1943 г.) — старший помощник начальника отделения вещевого снабжения (по ремонту) инженерного отдела Управления тыла 45 армии (Закавказский фронт). Старший лейтенант интендантской службы (на 1942 г.).

Саулов Саул Аронович (1896–15.04.1939). Родился в мест. Мартусовка Переяславского уезда Полтавской губернии. Из семьи землевладельца-арендатора. Окончил коммерческое училище (1916 г.) и восточный факультет Военной академии РККА (1925 г.). Член КП с 1919 г. (в марте — сентябре 1917 г. состоял в РСПДР(м)). С 1906 г. вместе с семьей жил в г. Киеве. В 1917–1918 гг. на военной службе: рядовой 1 Туркестанского стрелкового полка (Юго-Западный фронт), затем на работе в страховой кассе и на подпольной работе в г. Лубны. В 1919 г. уездный комиссар финансов в г. Лубны Полтавской губернии, затем уполномоченный по эвакуации ценностей из Полтавской губернии, с сентября 1919 г. на советской работе в г. Москве. С 1920 г. на работе в НКИД РСФСР: помощник военного атташе полпредства РСФСР в Бухаре, затем на службе в РККА (начальник политотдела Бухарской группы войск). В 1921–1922 гг. консул РСФСР в Герате (Афганистан), секретарь полпредства РСФСР в Ташкенте, в дальнейшем заместитель уполномоченного НКИД РСФСР в Кульдже (Западный Китай) и референт подотдела стран Среднего Востока НКИД СССР. В 1925–1927 гг. 2 секретарь полпредства СССР в Турции, в марте 1927 г. переведен на работу в ИНО ОГПУ СССР, оставаясь под дипломатическим прикрытием, с 1928 г. вице-консул СССР в Стамбуле. С 1930 г. на работе в аппарате

ИНО ОГПУ-ГУГБ НКВД СССР: старший уполномоченный ИНО ОГПУ[10] и помощник начальника отделения ИНО ОГПУ СССР. С июля 1934 г. помощник начальника 8 отделения (научно-техническая разведка) 7 отдела ГУГБ СССР. В декабре 1937 г. был уволен из НКВД «за невозможностью дальнейшего использования». 16 января 1938 г. арестован и 15 апреля 1939 г. ВК ВС СССР приговорен к ВМН. Расстрелян. 27 июня 1956 г. ВК ВС СССР реабилитирован. Старший лейтенант ГБ (1935 г.).

Свердлов Андрей Яковлевич (1911–24.11.1969). Родился в г. Екатеринбурге в семье профессиональных революционеров (сын председателя ВЦИК Я. М. Свердлова). В 1932–1935 гг. слушатель Военной академии моторизации и механизации РККА, окончил заочное отделение ВПШ при ЦК ВКП(б) (1948 г.) и заочную аспирантуру АОН при ЦК КПСС (1955 г.). Член КП с апреля 1939 г. 20 марта 1935 г. арестован по обвинению в контрреволюционной агитации, 10 апреля 1935 г. освобожден из-под стражи[11]. В дальнейшем на технических должностях на заводе им. И. В. Сталина (г. Москва). В январе 1938 г. арестован повторно «по подозрению в причастности к террористической группе»[12], 6 декабря 1938 г. освобожден. С декабря 1938 г. на работе в органах

10. Приказом ОГПУ СССР № 130 по личному составу от 11 февраля 1932 г. С. А. Саулову было присвоено звание оперативного переводчика 1 категории по французскому и турецкому языкам.

11. Причиной ареста А. Я. Свердлова стали его слова, сказанные в 1930 г. Из показаний аспиранта Московского полиграфического института Д. С. Азбеля: «Так, в 1930 г., после 16-го партсъезда, я был на квартире Александра Слепкова, где собрались Андрей Свердлов, Дмитрий Осинский, Виктор Белов, Дмитрий Марецкий, и куда пришел Бухарин... Тогда же Бухарин в злобноиздевательском тоне говорил о Сталине. Когда мы вышли из квартиры Слепкова и шли по улице Грановского, Андрей Свердлов под прямым впечатлением разговора Бухарина о Сталине, заявил следующее: „Кобу надо кокнуть". Эта мысль Андрея Свердлова встретила общее наше сочувствие...» // Лубянка. Сталин и ВЧК-ГПУ-ОГПУ-НКВД: [Архив Сталина. Док. высш. органов партийн. и гос. власти]. Янв. 1922 — дек. 1936. — М.: МДФ, 2003. — С. 643–644.

12. По показаниям В. В. Осинского (Валерьян Валерианович Оболенский — сын В. В. Осинского-Оболенского), данным в НКВД 21 октября 1937 г., А. Я. Свердлов являлся участником террористической группы, ставившей своей целью совершение террористического акта над Сталиным. По словам Осинского: «Живя в Кремле, мы с Андреем следили за передвижением Сталина, однако быстро поняли, что прогулки происходят в разное время, машины его меняют свой маршрут и разные. Решили совершить теракт, когда Сталин посещает Молотова, убить его из револьвера при выходе. Рассчитывали достать оружие...» / *Осинская С.* Из воспоминаний. Детство. Продолжение [электронный ресурс] // http://www.wplanet.ru/index.php?show=text&id=5452.

ГБ: старший оперуполномоченный 1 отделения 2 (СПО) отдела ГУГБ НКВД СССР, с апреля 1940 г. заместитель начальника 1 отделения 2 отдела ГУГБ НКВД СССР. В марте — декабре 1941 г. начальник 1 отделения 1 отдела 3 управления НКГБ-НКВД СССР, в дальнейшем заместитель начальника 1 отдела 3 управления НКВД СССР. С мая 1943 г. заместитель начальника 4 отдела 2 управления НКГБ СССР, с сентября 1945 г. заместитель начальника отдела «К» (контрразведывательное обеспечение объектов атомной промышленности) НКГБ-МГБ СССР. 19 октября 1951 г. арестован по ст. 58-1б, 58-8, 58-10 ч. 2 и 58-11 УК РСФСР[13], 18 мая 1953 г. освобожден из-под стражи, реабилитирован. В июне — сентябре 1953 г. помощник начальника 4 отдела 4 управления МВД СССР. В сентябре 1953 г. уволен из органов МВД в запас (по сокращению штатов). С 1956 г. старший научный сотрудник Института марксизма-ленинизма при ЦК КПСС. Кандидат исторических наук (1955 г.). Активно занимался научно-педагогической и литературной деятельностью[14]. Кандидат исторических наук (1955 г.). Умер в г. Москве, похоронен на Новодевичьем кладбище. Старший лейтенант

13. А. Я. Свердлов был обвинен в том, что «...являлся участником изменнической группы, проводил в органах МГБ вредительскую работу, направленную на подрыв государственной безопасности Советского Союза; в 1927–1930 гг. состоял в преступной связи с СЕРЕБРЯКОВЫМ, СМИРНОВЫМ и другими врагами народа, являлся инициатором создания троцкистской группы среди учащейся молодежи, высказывал террористические намерения в отношении вождя и вел практическую подготовку к осуществлению этого злодейского замысла; будучи троцкистом и еврейским специалистом, проводил в чекистской работе преступную линию, направленную на сохранение троцкистских кадров, а также срывал разработки еврейских националистов, создавая им благоприятную обстановку для проведения преступной работы» // Лубянка. Сталин и МГБ СССР. Март 1946 — март 1953. — М.; МФД, 2007. — С. 585.

14. Свою первую печатную работу Свердлов опубликовал в 1930 г. — «За большевистский интернационализм. Опыт интернациональной пропаганды и работы в ячейке комсомола». В 1960-х гг. опубликовал две книги научно-популярного характера: «Курс на восстание» (в соавторстве с Б. Е. Заславским) (М., 1963 г.) и «Георгий Константинович Орджоникидзе. Биография» (в соавторстве с В. С. Кирилловым) (М., 1965 г.).

В 1956 г. он выполнил литературную запись воспоминаний своей матери К. Т. Свердловой, опубликованных в 1957 г. под названием «Яков Михайлович Свердлов», а также осуществил литературную обработку воспоминаний бывшего коменданта Московского Кремля П. Д. Малькова, опубликованных в 1959 г. под названием «Записки коменданта». Помимо этого занимался написанием детективной литературы для юношества, в соавторстве с бывшим сотрудником НКВД-МГБ Я. Н. Матусовым (литературный псевдоним Яков Наумович Наумов)

ГБ (1938 г.), капитан ГБ (1941), подполковник ГБ (1943 г.), полковник (1945 г.). Орден Трудового Красного Знамени (1949 г.), орден Красной Звезды (1950 г.), орден «Знак Почета» (1943 г.), знак «Почетный работник ВЧК-ГПУ» (1939 г.).

Северин Михаил Северинович (Боровик Мойша Шлемович) (1895–22.09.1938). Родился в г. Могилёве (по другим данным — в г. Одессе) в семье торговца-сапожника. Окончил Киевское коммерческое училище. Член КП с января 1918 г. На работе в органах ГБ с апреля 1919 по июль 1920 гг., и с 1928 г. С 1920 г. на административной и партийной работе в Донецке, Киеве и Гомеле, с 1923 г. помощник Одесского губернского прокурора. В 1928–1929 гг. уполномоченный ЭКУ ГПУ УССР, затем уполномоченный и старший уполномоченный ЭКО Сталинского окротдела ГПУ. С 1930 г. уполномоченный ЭКО Мариупольского ГО ГПУ, с 1932 г. уполномоченный 1 отделения ЭКУ ГПУ УССР. В июле 1934 — декабре 1936 гг. уполномоченный 1 отделения ЭКО УГБ НКВД УССР, начальник 2 отделения ЭКО УГБ НКВД УССР, затем начальник отделения КРО — 3 отдела УГБ НКВД УССР. В июне 1937 — феврале 1938 гг. начальник ОК НКВД УССР[15]. 15 февраля 1938 г. арестован и 22 сентября 1938 г. приговорен ВК ВС СССР к ВМН. Расстрелян. Реабилитирован 24 ноября 1959 г. Старший лейтенант ГБ (1936 г.), капитан ГБ (1937 г.).

Семенов Самуил Степанович (1896–1975). Уроженец г. Звенигородка Киевской губернии. Из семьи рабочего (по другим данным — из семьи мещанина). Окончил 2 курса машинно-тракторного отделения Украинской Промышленной Академии (1932 г.). Член КП с октября

опубликовал ряд детективов: «Схватка с оборотнем», «Тонкая нить», «Двуликий Янус». Работал под литературным псевдонимом — Андрей Яковлевич Яковлев.

15. Из выступления наркома внутренних дел УССР А. И. Успенского на XIV съезде КП(б)У (июнь 1938 г.): «Когда приехал Н. И. Ежов, он потребовал из отдела кадров личные дела на сотрудников для того, чтобы познакомиться с сотрудниками. Берет дело, вызывает сотрудника, а всё дело чистое, хотя бы у него кто-нибудь через 20-е поколение был чем замаран, что-нибудь, всё чисто. Николай Иванович говорит: «что-то неладное у вас в отделе кадров, посмотрите, кто там сидит». Взяли, посмотрели этого Северина и его заместителя — Григорьев был. Оказывается, они перед тем, как нести дело Николаю Ивановичу, вырывали все компрометирующие материалы на сотрудника и сжигали. Потом посмотрели, кто такой Северин. Оказалось, что он не Северин Михаил Северинович, а Боровик Мойша Шлемович. Этот Боровик Мойша Шлемович был сын крупного торговца-обувщика, который имел большую торговлю в Киеве, а у Фельдмана (*Григорьева-Фельдмана. — М. Т., В. З.*) оказались родственники в Польше... Северин стал немецким шпионом, завербовал его немецкий специалист в Донбассе // ЦГАООУ. Ф. 1. Оп. 1. Д. 544. Л. 476.



Семенов С. С.

1917 г. (в 1917 г. (по другим данным — в 1915–1916 гг.) примыкал к группе эсеров). В 1906–1914 гг. мальчик и паковщик оптового склада в г. Звенигородке, затем весовщик и насыпальщик на мельнице в г. Звенигородке. С 1915 г. на военной службе: рядовой запасных частей в г. г. Осташкове и Ржеве, с 1917 г. подручный слесаря на мельнице в г. Звенигородке и член Звенигородского Совета рабочих и солдатских депутатов, с 1918 г. на подпольной работе в Звенигородке. В 1919–1920 гг. на службе в РККА: политкомиссар ряда воинских частей в г. г. Звенигородке, Киеве, Чернигове и Александрове (УССР), в дальнейшем на партийно-советской работе в Одесской губернии. С февраля 1921 г. на работе в органах ГБ. В апреле 1923 — апреле 1924 г. врид. начальника и начальник Херсонского окружного погранотделения ГПУ, затем находился в резерве назначения Одесского губотдела ГПУ. В июле 1924 — декабре 1925 г. начальник Первомайского окротдела ГПУ (УССР), в дальнейшем до июня 1928 гг. начальник Нежинского окротдела ГПУ, затем на партийной работе: заведующий оргинструкторским отделом Винницкого окружкома КП(б) Украины, помощник заведующего оргинструкторским отделом ЦК КП(б) Украины. В 1930–1932 гг. на учебе в Украинской Промышленной Академии, одновременно член и заместитель председателя ЦКК КП Украины, с 1932 г. инструктор сектора кадров и помощник заведующего распределительным отделом ЦК ВКП(б). С 1933 г. начальник политинспекции Особой инспекции милиции ПП ОГПУ по Средней Азии, с июля 1934 г. начальник политотдела Особой инспекции милиции УНКВД по Средней Азии, с декабря 1934 г. начальник УРКМ УНКВД по Оренбургской области. В апреле 1935 — июне 1937 гг. начальник УРКМ и помощник начальника УНКВД по Оренбургской области (по милиции), затем начальник УРКМ и помощник начальника УНКВД по Западной области (по милиции). С октября 1937 г. начальник УРКМ и помощник начальника УНКВД по Смоленской области (по милиции), с сентября 1938 г. начальник УРКМ и помощник начальника УНКВД по Новосибирской области (по милиции). В мае 1940 г. снят с занимаемой должности «за засорение аппарата чуждыми элементами и недостаточную борьбу с преступностью». В дальнейшем выехал в г. Москву, в июле — сентябре 1941 г. в народном ополчении Москвы. С сентября 1941 г. в г. Новосибирске, с февраля 1944 г. в г. Москве: управляющий Московской областной конторы Главного управления сахарной промышленности «Главсахар», в дальнейшем на руководящих должностях в общественных организациях г. Москвы. На 1972 г. проживал в г. Москве, персональный пенсионер. Трагически погиб, по-

пав под поезд. Капитан милиции (1936 г.), майор милиции (1939 г.). Орден Красной Звезды (1937 г.), знак «Почетный работник РКМ».

Сербинов (Левит) Михаил Григорьевич (1895–?). Родился в городе Сейны Сейнского уезда Сувалкской губернии. Из семьи рабочего-слесаря (по другим данным — мелкого торговца-мещанина). Окончил высшее начальное училище (1910 г.), ускоренный курс фельдшерской школы в Москве (1916 г.) и курсы командиров при 27 стрелковой дивизии (1920 г.). Член КП с июля 1924 г. (в марте 1918–1920 гг. состоял в КП, выбыл в связи с нахождением в плену и уничтожением партийных документов). С июля 1918 г. на службе в РККА: до августа 1920 г. командир взвода, помощник командира роты и помощник адъютанта 242 Волженского полка 27 стрелковой дивизии. В августе 1920 г. попал в плен к белополякам, из лагеря бежал в Литву, где был интернирован и 3 месяца содержался в лагере, в дальнейшем был передан в распоряжение полпредства РСФСР в Литве (до августа 1921 г. — нештатный сотрудник полпредства РСФСР в Литве), затем был эвакуирован в РСФСР. С августа 1921 г. в войсках ВЧК-ГПУ: культработник 16 Богучарской бригады войск ВЧК-ГПУ, культработник 25 особого Украинского полка ГПУ. В органах ГБ с марта 1923 г.: помощник уполномоченного и врид. уполномоченного КРО Луганского окротдела ГПУ, помощник уполномоченного и райуполномоченный Шахтинского окротдела ОГПУ. В октябре 1924 — феврале 1926 гг. начальник СО Шахтинского окротдела ОГПУ, затем помощник уполномоченного и уполномоченный СО Владикавказского объединенного отдела ОГПУ. С марта 1929 г. начальник СО Чеченского облотдела ОГПУ, с сентября 1930 г. начальник СО Черноморского оперсектора ОГПУ. В апреле 1931 — январе 1934 гг. начальник СПО Черноморского оперсектора ОГПУ, затем начальник 4 отделения СПО и помощник начальника СПО ПП ОГПУ по СКК. В июле 1934 — марте 1935 гг. начальник 4 отделения СПО и (до января 1935 г.) помощник начальника СПО УГБ УНКВД по СКК, в дальнейшем начальник 3 отделения СПО



Сербинов М. Г.

и помощник начальника СПО УГБ УНКВД по СКК. С мая 1936 г. заместитель начальника СПО УГБ УНКВД по СКК, с января 1937 г. начальник 4 отделения 4 (СПО) отдела ГУГБ НКВД СССР. В марте — июле 1937 г. начальник 1 отделения 4 отдела ГУГБ НКВД СССР, затем начальник 12 отделения 4 отдела ГУГБ НКВД СССР. С сентября 1937 г. начальник Краснодарского ГО НКВД, и одновременно помощник начальника УНКВД по АЧК, с октября 1937 г. заместитель начальника УНКВД по Краснодарскому краю. Арестован 20 января 1939 г. и 8 мая 1939 г. ВК ВС СССР осужден на 15 лет лишения свободы[16]. Срок отбывал в Ухто-Печорском, Воркутинском и Речном (особом) ИТЛ НКВД-МВД (г. Воркута)[17]. В июле 1953 г. освобожден из Речного (особого) лагеря МВД и направлен в

16. Из приговора ВК ВС СССР на М. Г. Сербинова: «Предварительным и судебным следствием установлено, что Сербинов с 1936 года входил в состав антисоветской заговорщической организации, существовавшей в органах НКВД, и проводил вредительскую работу, направленную на сохранение от разоблачения антисоветских кадров. Одновременно Сербинов проводил вербовку в антисоветскую организацию новых участников» // Архив ГУ ФСИН России по Республике Коми. Архивное личное дело заключенного № 052464 на Сербинова М. Г.

17. Решением ОСО при НКВД СССР от 5 января 1945 г. М. Г. Сербинову «за высокие производительные показатели и отличное поведение в быту» срок наказания был снижен на 6 месяцев. Из характеристики на заключенного М. Г. Сербинова: «На работе в пищевом блоке проявил себя как энергичный и умелый руководитель, образцовый организатор и хозяин. В 1941 году...принял недостроенную кухню и столовую..., когда кухня работала исключительно плохо, и за сравнительно короткий период хозяйственным способом закончил строительство и оборудование стволовой. Эта столовая под его руководством в течение двух лет являлась образцом хорошей работы и школой для остальных столовых Воркутлага. За время его работы... столовая занимала первое место в конкурсе на лучшее пищевое предприятие Воркуты. С...февраля 1941 года был снова назначен заведующим столовой ОЛП шахты № 8. Старое и запущенное здание Центральной столовой было отремонтировано и приведено в должный порядок. Кухня и столовая работают образцово и содержатся в хороших санитарных условиях. Работая в пищевом блоке, Сербинов первым на Воркуте механизировал все трудоемкие процессы работы кухни. Для механической мойки, чистки и шинковки овощей был оборудован агрегат, который дает большую экономию рабочей силы и более высокий выход продукции. В своей мастерской при столовой были сконструированы и изготовлены: тестомеска, рыбожарка и другие агрегаты, давшие возможность сократить рабочую силу и повысившие качество выхода продукции. Кроме того, была построена крупорушка и своей пропускной способностью обеспечивает крупой весь поселок шахты № 8. Хозяйственным способом выстроена теплица. Хорошая работа и проявленная инициатива Сербиновым были неоднократно отмечены приказами начальни-

ссылку на поселение в поселок Железнодорожный (Княжпогостский район, Коми АССР), где работал начальником ремонтно-строительной бригады при райкомхозе. С 1955 г. на поселении в г. Воркуте, где работал заведующим ОТС шахты № 26. В мае 1955 г. был освобожден из ссылки. Отбыл на место жительства в Винницкую область. Определением ВК ВС РФ от 4 декабря 2014 г. признан не подлежащим реабилитации. Депутат Верховного Совета РСФСР 1 созыва. Старший лейтенант ГБ (1936 г.), капитан ГБ (1937 г.). Орден Красной Звезды (1937 г.), медаль «XX лет РККА» (1938 г.), знак «Почетный работник ВЧК-ГПУ» (1936 г.).

Серебряков-Ступницкий Абрам Моисеевич (Авраам-Мошко Гершов) (1886–30.06.1958). Родился в г. Радомысле Киевской губернии. Из семьи рабочего (по другим данным — из семьи сторожа еврейского кладбища). Окончил 2-х классное городское училище. Член КП с января 1941 г. (в 1904–1908 гг. был связан с Бундом, кандидат в КП с 1931 г.). С 1922 г. бухгалтер Киевского губотдела кустарной промышленности, бухгалтер «Саншвейтреста» в г. Киеве (одновременно негласный резидент ЭКО Киевского губотдела-окротдела ГПУ). В органах ГБ с июля 1920 по май 1922 гг., и с февраля 1925 г. С февраля 1925 г. помощник уполномоченного и уполномоченный Киевского окротдела ГПУ, с июля 1930 г. уполномоченный ЭКУ ГПУ УССР. С 1931 г. оперуполномоченный валютной группы ЭКО Одесского окротдела-облотдела ГПУ[18], в октябре 1932 — сентябре 1933 гг. начальник 2 отделения ЭКО и оперуполномоченный ЭКО Черниговского облотдела ГПУ, затем оперуполномоченный КРО водного отделения ТО ОГПУ в порту Одессы. С июля 1934 г. инспектор ОК УГБ НКВД УССР, с марта 1935 г. старший инспектор (по УМЗ) ОК УНКВД по Одесской области, затем (с февраля 1937 г.) оперуполномоченный 3 (КРО) отдела УГБ УНКВД по Одесской области. В июне — ноябре 1937 г. врид. начальника АХО УНКВД по Одесской области, затем начальник Торгово-производственного отдела (ТОПО) УНКВД по Одесской области. В апреле 1938 г. уволен из органов НКВД[19]. 15 апреля 1938 г. арестован как

ка ОЛП и руководством Воркутлага» // Архив ГУ ФСИН России по Республике Коми. Архивное личное дело заключенного № 052464 на Сербинова М. Г.

18. В 1932 г. А. М. Серебряков-Ступницкий был награжден Коллегией ОГПУ СССР боевым оружием «Маузер». В 1931–1932 гг. являлся непосредственным организатором и ответственным руководителем 3-х операций по изъятию валюты в Одесской области. Помимо этого «...ведал отдельной следственно-оперативной подгруппой [Одесского облотдела ГПУ], давшей 200000 рублей золотом...» // ОСФ ИЦ ГУ МВД по Самарской области. Архивное личное дело № 11235 на Серебрякова-Ступницкого А. М.

19. Причиной увольнения А. М. Серебрякова-Ступницкого из органов НКВД стали компрометирующие его материалы. Родной брат Серебрякова — Ступницкий-Орлов Яков Моисеевич (сотрудник ЧК) в 1920 г. был расстрелян

«участник контрреволюционной троцкистской группы», 15 апреля 1939 г. освобожден из мест заключения УНКВД по Одесской области, в связи с прекращением уголовного дела[20]. В дальнейшем на пенсии, проживал в г. г. Одессе и Куйбышеве (ныне г. Самара). С февраля 1943 г. вновь на работе в органах НКВД-МВД: старший оперуполномоченный и заместитель начальника ОБХСС УМ УНКВД по г. Куйбышеву, начальник 2 отделения ОБХСС УМ УМВД по Куйбышевской области. В июне 1946 — декабре 1948 гг. врид. начальника ОАГС УМВД по Куйбышевской области. В декабре 1948 г. уволен из органов МВД по болезни. В дальнейшем пенсионер МВД в г. Куйбышеве (ныне г. Самара), где и умер. Лейтенант ГБ (1936 г.),

---

Киевской губчека за вымогательство. Муж сестры Серебрякова-Ступницкого — Рабинович Бенцион Абрамович, в прошлом член партии анархистов, в 1923 г. в Радомысле на литейном заводе принимал активное участие в контрреволюционной троцкистской организации, спустя некоторое время демонстративно сдал партийный билет, за что из партии был исключен. В 1937 г. Рабинович был арестован органами НКВД как «участник анархо-синдикалистской организации». 3 октября 1937 г. Ступницкий-Серебряков получил от своей сестры, жены Рабиновича письмо на идиш следующего содержания: «Дорогой брат ставлю тебя в известность, что Бенця сегодня заболел той же болезнью, которой он болел в 1924 г., что будет дальше не знаю. Мне очень тяжело с Ноночкой. Больше не о чем писать. Ты должен меня понять. Считаю нужным тебе об этом сообщить. Твоя несчастная сестра Лейка».// ОСФ ИЦ ГУ МВД по Самарской области. Архивное личное дело № 11235 на Серебрякова-Ступницкого А. М.

20. А. М. Серебряков-Ступницкий был арестован как «...участник контрреволюционной троцкистской группы», а также за незаконное присвоение зарплаты (вместо 700 рублей выплачивал себе 1200 рублей в месяц), использование своего служебного положения для личных нужд (взял из магазина ТОПО для личного пользования радиоприемник стоимостью свыше 1000 рублей, заказал в мастерских ТОПО на 1107 рублей для себя различных вещей, и грубое отношение к сотрудникам). В ходе следствия отрицал свою принадлежность к контрреволюционной троцкистской организации, был подвергнут жесточайшим избиениям со стороны следователей Тягина и Абрамовича. После допросов с пристрастием был вынужден оговорить себя.

Был освобожден из-под стражи «...в связи с недоказанностью его участия в контрреволюционной организации». Прокуратура Одесской области признала вину Серебрякова-Ступницкого в превышении власти, но, учитывая, что в его преступлении не имело места нанесение материального ущерба государству, так как вся сумма денег с Серебрякова-Ступницкого была взыскана, прекратила уголовное дело «за нецелесообразностью отдачи его под суд» // ОСФ ИЦ ГУ МВД по Самарской области. Архивное личное дело № 11235 на Серебрякова-Ступницкого А. М.; Реабілітовані історією. Одеська область. Книга перша. — Одеса: АТ «Пласке», 2010. — С. 444–445.

капитан ГБ (1943 г.), майор милиции (1946 г.). Орден Красной Звезды (1945 г.), орден Красного Знамени (1946 г.). В органах ГБ работал: родной брат[21] — **Ступницкий-Орлов Яков Моисеевич** (1896–20.01.1920). Сотрудник Киевской губернской ЧК. Расстрелян за вымогательство.

Серебрянский Яков Исаакович[22] (1892–30.03.1956). Родился в г. Минске. Из семьи подмастерья часового мастера (в дальнейшем — приказчика сахарного завода). Окончил 4-классное городское (по другим данным — ремесленное) училище в г. Минске (1908 г.), в 1921 г. учился в Московском электротехническом институте народной связи им. В. Н. Подбельского, в дальнейшем заочно учился в Коммунистическом университете им. Я. М. Свердлова. Член КП с февраля 1927 г. (в 1907–1909 гг. состоял в партии эсеров-максималистов, в 1917–1918 гг. в партии левых эсеров). В мае 1909 г. арестован полицией за «хранение переписки преступного содержания» и по подозрению в соучастии в убийстве начальника Минской тюрьмы, после годичного содержания в тюрьме выслан в административном порядке в г. Витебск под гласный надзор полиции. С 1910 г. электромонтер электростанции в г. Витебске, с 1912 г. на военной службе: рядовой 122 пехотного Тамбовского полка, с 1914 г. рядовой 105 пехотного Оренбургского полка. Участник боев в Восточной Пруссии, после ранения демобилизован из армии. С 1915 г. электромонтер на газовом заводе и нефтепромыслах в г. Баку, в 1917–1918 гг. член Бакинского совета, сотрудник Бакинского продкомитета, начальник отряда Бакинского Совета рабочих и солдатских депутатов по охране продовольственных грузов на Владикавказской железной дороге. В органах ГБ в июле 1919 (по другим данным — в июле 1920 г.) — августе 1921 гг. и с ноября 1923 г.[23] В декабре 1923 — декабре 1925 гг.

21. В органах ГБ также работали двоюродные братья А. М. Серебрякова-Ступницкого: Заводник — на работе в УГБ УНКВД по Винницкой области, Винокур — на работе в УГБ УНКВД по Сталинской области, Ступницкий — на работе в ДТО ГУГБ НКВД (Украинская ССР) // ОСФ ИЦ ГУ МВД по Самарской области. Архивное личное дело № 11235 на Серебрякова-Ступницкого А. М.

22. По некоторым данным (см. справочник Н. В. Петрова и К. С. Скоркина «Кто руководил НКВД. 1934–1941), настоящие имя и фамилия Я. И. Серебрянского — Бергман Янкель Ицкович. Однако это не подтверждается архивными данными. Так, в частности, в переписке Особого отдела Департамента Полиции МВД Российской империи Серебрянский фигурирует под фамилией «Серебрянский», хотя полицейские в обязательном порядке при использовании революционерами псевдонимов в розыскных документах или оперативной переписке отмечали их подлинные фамилии // См. подр. *Линдер И. Б., Чуркин С. Д.* Диверсанты. Легенда Лубянки — Яков Серебрянский. М.: Рипол Классик, 2011.

23. Я. И. Серебрянский дважды арестовывался органами ВЧК-ГПУ: 2 декабря 1921 г. был арестован на квартире своего приятеля, правого эсера

помощник нелегального резидента ИНО ОГПУ в Палестине, затем на нелегальной работе (по линии ИНО ОГПУ) в Бельгии. С февраля 1927 г. нелегальный резидент ИНО ОГПУ во Франции, с марта 1929 г. особоуполномоченый Закордонной части ИНО ОГПУ СССР. В апреле 1929 — январе 1930 гг. начальник 1 отделения ИНО ОГПУ СССР, затем в резерве ИНО ОГПУ СССР (находился в длительной зарубежной командировке во Франции, организовал тайное похищение руководителя РОВС генерал-лейтенанта А. П. Кутепова). В дальнейшем на работе по линии ИНО ОГПУ с нелегальных позиций в Румынии, США, Франции, Китае и Японии. С июля 1934 г. начальник специальной группы особого назначения при наркоме внутренних дел СССР, с 1937 г. начальник специальной группы особого назначения при Секретариате НКВД СССР. 10 ноября 1938 г. арестован[24] и 7 июля 1941 г. ВК ВС СССР

Д. М. Абезгауза, где была организована чекистская засада. В течение четырех месяцев содержался под стражей и 29 марта 1922 г. был освобожден из-под стражи, с лишением права работать в политических, розыскных и судебных органах, а также в Наркомате иностранных дел. В 1923 г. арестован по подозрению во взяточничестве, спустя некоторое время был отпущен из-под стражи «за отсутствием состава преступления».

24. Из обвинительного заключения следственной части ГУГБ НКВД СССР от 4 октября 1940 г. в отношении Я. И. Серебрянского: «10 ноября 1938 г. органами НКВД СССР был арестован подозреваемый в шпионской деятельности Серебрянский Яков Исаакович. Проведенным по делу следствием установлено, что Серебрянский, в прошлом активный эсер, дважды арестовывался органами ОГПУ и при содействии разоблаченных врагов народа проник в органы советской разведки. В 1924 году, будучи в Палестине, был завербован эмигрантом Покровским для шпионской деятельности в пользу Англии. В 1927 г. Серебрянский по заданию английской разведки перебросил из Палестины в СССР группу шпионов-террористов в лице Турыжникова, Волкова, Ананьева, Захарова и Эске, которых впоследствии в лаборатории спецгруппы ГУГБ готовил к диверсионной и террористической деятельности на территории СССР. Через Турыжникова Серебрянский передал английской разведке шпионские сведения о политическом и экономическом положении Советского Союза. В 1933 г. Серебрянский был завербован разоблаченным врагом народа Ягодой в антисоветскую заговорщическую организацию, существовавшую в органах НКВД. По заданию Ягоды Серебрянский установил шпионскую связь с французской разведкой, которую информировал о деятельности советской разведки за кордоном, добывал сильнодействующие яды для совершения террористического акта над руководителями партии и Советского правительства. В предъявленном обвинении виновным себя признал. Изобличается показаниями Волкова, Сыркина, Алехина, Успенского, Буланова, Турыжникова (осуждены), Перевозникова, Серебрянской (арестованы) и очной ставкой с Турыжниковым...» /

приговорен к ВМН. 9 августа 1941 г. постановлением Президиума Верховного Совета СССР освобожден и амнистирован с прекращением уголовного дела и снятием судимости. В августе — октябре 1941 г. на лечении в доме отдыха НКВД СССР, затем начальник группы 2 отдела НКВД СССР. В январе 1942–1945 гг. начальник 3 отдела 4 Управления НКВД-НКГБ СССР. В мае 1946 г. (по другим данным — в 1945 г.) уволен из органов МГБ «по состоянию здоровья». В дальнейшем пенсионер МГБ, одновременно работал по договору с издательством «Иностранная литература». С мая 1953 г. вновь на работе в органах ГБ: оперативный сотрудник 1 категории 9 отдела МВД СССР, сотрудник 2 ГУ МВД СССР. 8 октября 1953 г. арестован повторно, умер во время допроса в Бутырской тюрьме МВД. 13 мая 1971 г. ВК ВС СССР приговор от 7 июля 1941 г. отменен и дело прекращено по вновь открывшимся обстоятельствам. 20 мая 1971 г. ВК ВС СССР реабилитирован по делу 1953 г. «за недоказанностью обвинения». 22 апреля 1996 г. Указом Президента России посмертно восстановлен в правах на изъятые при аресте награды. Старший майор ГБ (1935 г.), полковник ГБ (1943 г.). 2 ордена Ленина (1936 г., 1946 г.), 2 ордена Красного Знамени (1930 г., 1945 г.), 2 знака «Почетный работник ВЧК-ГПУ» (1929 г., 1932 г.). В органах ГБ работала и жена Серебрянского — **Серебрянская (Беленькая) Полина Натановна** (1899–1983). Уроженка г. Баку. Член КП с 1924 г. До 1918 г. проживала в Баку, затем переехала в г. Решт (Персия), где и вышла замуж за Я. И. Серебрянского. До 1924 г. на разных должностях в Краснопресненском райкоме ВКП(б) в г. Москве, затем сотрудник нелегальной резидентуры ИНО ОГПУ в Палестине, где работал её муж. В дальнейшем работала вместе с мужем в Бельгии, Франции, Румынии, США и Китае, с 1934 г. сотрудник специальной группы особого назначения при наркоме внутренних дел СССР, с 1937 г. сотрудник специальной группы особого назначения при Секретариате НКВД СССР. 10 ноября 1938 г. арестована (вместе с мужем Я. И. Серебрянским) и 7 июля 1941 г. ВК ВС СССР приговорена к 10 годам лишения свободы[25]. Срок наказания

Антонов В. Яков Серебрянский — трижды узник Лубянки // ВПК — Военно-промышленный курьер. — 2006. — № 42 (1–7 ноября).

25. Из справки по уголовному делу на П. Н. Серебрянскую (Беленькую): «Являлась соучастницей антисоветской деятельности своего мужа быв. нач. спецгруппы ГУГБ НКВД СССР, шпиона английской и французской разведок СЕРЕБРЯНСКОГО (арестован). Работая с 1924 по 1938 года на закордонной работе по линии И. Н. О. НКВД СССР и последнее время в спецгруппе ГУГБ НКВД, знала о сотрудничестве СЕРЕБРЯНСКОГО с английской, французской разведками и способствовала ему в проведении шпионской деятельности в пользу указанных разведок. В 1930 году ей стало известно, что СЕРЕБРЯНСКИЙ по заданию английской разведки перебросил в СССР группу белогвардейцев для шпион-

отбывала в местах заключения Карело-Финской ССР. Освобождена в 1942 г. Была повторно арестована 8 октября 1953 г. (вместе с мужем), освобождена из-под стражи в августе 1955 г. Реабилитирована 4 августа 1966 г. ВК ВС СССР. Лейтенант ГБ (1937 г.).

Симановский Пинхус Соломонович (1901–22.02.1940). Родился в мест. Озаричи Бобруйского уезда Минской губернии. Из семьи коробейника, в дальнейшем перекупщика и мясника (по другим данным — из семьи торговца). Окончил еврейскую начальную религиозную школу (хедер) (1915 г.), правовое отделение Белорусского госуниверситета. Член КП с августа 1925 г. В марте — августе 1920 гг. на службе в РККА: рядовой 472 стрелкового полка 53 стрелковой дивизии (16 армия Западного фронта), в августе 1920 г. после разгрома дивизии в ходе Варшавского сражения, был интернирован в Восточную Пруссию (Германия), где содержался в лагере для интернированных в г. Зольдау (Сольдау). В январе 1921 г. был возвращен в Советскую Россию. В органах ГБ с февраля 1921 г. С 1927 г. уполномоченный ПП ОГПУ по Западному краю, с 1928 г. начальник СО Гомельского окротдела ГПУ. В октябре 1930 — марте 1931 гг. начальник СО Гомельского оперсектора ГПУ, затем начальник СПО Гомельского оперсектора ГПУ, в дальнейшем помощник начальника СПО ПП ОГПУ по Белорусской ССР. С 1932 г. помощник начальника Тульского оперсектора ОГПУ, с апреля 1933 г. помощник начальника Рязанского оперсектора ОГПУ. В ноябре 1933 — июле 1934 гг. начальник 2 отделения СПО ПП ОГПУ по Московской области, затем начальник 2 отделения СПО УГБ УНКВД по Московской области. С января 1935 г. помощник начальника СПО УГБ УНКВД по Московской области, с марта 1935 г. заместитель начальника СПО — 4 отдела УГБ УНКВД по Московской области. В марте — апреле 1937 г. начальник 5 (ОО) УГБ УНКВД по Московской области и ОО ГУГБ НКВД МВО, затем начальник 3 (оперативно-чекистского) отдела и заместитель начальника Управления Дмитровского ИТЛ НКВД. С июня 1937 г. начальник УНКВД по Курской области, одновременно: в июле — октябре 1937 г. председатель «тройки» при УНКВД по Курской области. С октября 1937 г. начальник УНКВД по Орловской области и по совместительству: в октябре 1937 — ноябре 1938 гг. председатель «тройки» при УНКВД по Орловской области. Депутат Верховного Совета СССР 1 созыва. 13 января 1939 г. арестован и 21 февраля 1940 г. ВК ВС СССР приговорен к ВМН[26]. Расстрелян. Не реабилитирован. Капитан ГБ (1935 г.), майор ГБ

ской и террористической деятельности на территории СССР» // Сталинские расстрельные списки [Электронный ресурс]. — М.: Звенья, 2002 [CD-ROM].

26. П. Ш. Симановский обвинялся в том, что он «...являлся участником антисоветской заговорщической организации, существовавшей в органах НКВД, и по её заданию проводил вражескую подрывную деятельность» в оперативно-след-

(1937 г.). Орден Трудового Красного Знамени БССР (1932 г.), орден Ленина (1937 г.), знак «Почетный работник ВЧК-ГПУ». (1932 г.).



Симхович А. М.

Симхович Абрам (Авраам) Михайлович (1902–27.02.1940). Родился в г. Мариуполе Екатеринославской губернии. Из семьи портного-кустаря. Окончил начальное училище в Мариуполе (1912 г.). Член КП с августа 1921 г. (в 1919–1920 гг. состоял в КП, выбыл механически «...ввиду пропажи документов при контузии»). В сентябре 1912 — апреле 1919 гг. переплетчик частной типографии в г. Мариуполе. В апреле 1919 — июле 1921 гг. на службе в РККА. В органах ГБ с июля 1921 г. В октябре 1925 — октябре 1929 гг. старший уполномоченный СО Одесского окротдела ГПУ, в дальнейшем начальник СО Зиновьевского (Елисаветградского) окротдела ГПУ, с сентября 1930 г. начальник СО Сумского окротдела ГПУ. В мае 1931 — феврале 1932 гг. начальник СПО Винницкого оперсектора ГПУ, затем начальник СПО Винницкого облотдела ГПУ. С сентября 1932 г. начальник отделения СПО ГПУ УССР, с апреля 1933 г. помощник начальника СПО Одесского облотдела ГПУ. В июле — августе 1934 г. помощник начальника СПО УГБ УНКВД по Одесской области, затем начальник СПО — 4 отдела УГБ УНКВД по Винницкой области. С августа 1937 г. начальник 4 отдела УГБ УНКВД по Харьковской области[27], затем с 6 по 16 марта 1938 г. врид. начальника

ственной работе в УНКВД Московской, Орловской областей и Дмитлаге НКВД СССР. В 1937–1938 гг. [...] работая начальником УНКВД Орловской области, при проведении операции по изъятию контрреволюционного элемента проводил необоснованные аресты, широко применял запрещенные законом извращенные методы ведения следствия: фальсификацию следственных документов, избиение арестованных и т. д.. На следствии [...], отрицая участие в заговорщической антисоветской организации, признал себя виновным только в том, что он в 1937–1938 гг., будучи начальником УНКВД по Орловской области, в работе допускал «перегибы», вследствие чего имели место необоснованные аресты граждан, фальсификация следственных документов, избиение арестованных с целью получения от них нужных показаний об их «преступной деятельности». Конкретных лиц, в отношении которых дела были сфальсифицированы этими методами, Симановский не назвал. В судебном заседании 21 февраля 1940 года [...] виновным себя признал только в том, что он, работая начальником УНКВД по Орловской области, допускал «ошибки», о которых он показал на предварительном следствии...» // Реквием: книга памяти жертв политических репрессий на Орловщине. Т. 1. — Орел: «Орел», 1994. — С. 18.

27. С 12 августа 1937 г. по 6 апреля 1938 г. 4 (СПО) отделом УГБ УНКВД по Харьковской области было передано на рассмотрение «тройки» 412 дел на 1341 человека.

УНКВД по Харьковской области. В апреле 1938 г. откомандирован в распоряжение НКВД СССР, с мая 1938 г. заместитель начальника 3 (оперативно-чекистского) отдела ГУЛАГа НКВД СССР, одновременно являлся и. о. начальника 3 отдела ГУЛАГа НКВД СССР. 6 марта 1939 г. арестован и 26 февраля 1940 г. ВК ВС СССР приговорен к ВМН[28]. Расстрелян. Не реабилитирован. Старший лейтенант ГБ (1936 г.), капитан ГБ (1937 г.). Знак «Почетный работник ВЧК-ГПУ» (1932 г.). В органах ГБ работал брат: **Симхович Евгений Михайлович**, на май 1931 г. — уполномоченный СПО Ахтырского РО ГПУ (Сумский оперсектор ГПУ УССР).

Сквирский Ефим Григорьевич (1900–1971). Член КП с 1928 г. В органах ГБ с 1919 г. С августа 1934 г. начальник отделения СПО УГБ УНКВД по Одесской области, с 1935 г. на работе в аппарате УНКВД по Днепропетровской области. В июне — июле 1937 г. начальник отделения УГБ УНКВД по Харьковской области, затем начальник ОК УКВД по Одесской области, в дальнейшем (с ноября 1937 г.) помощник начальника УНКВД по Одесской области. С апреля 1938 г. начальник 3 (оперативно-чекистского) отдела Управления Сибирского ИТЛ НКВД, в дальнейшем начальник оперативно-чекистского отдела УИТЛК УНКВД по Новосибирской области. В годы Великой Отечественной войны на службе в органах НКВД. Старший лейтенант ГБ (1937 г.), полковник. Орден Ленина, 2 ордена Красного Знамени (1943 г., 1945 г.) орден Красной Звезды (1949 г.).

Скульский Александр Семенович (1900–10.1971). Уроженец г. Одессы. Из семьи рабочего-бондаря. Член КП с декабря 1924 г. (в 1938 г. был

Из них к ВМН было осуждено 918 человек, к 10 годам лишения свободы — 402 человека, к 8 годам — 21 человек. За этот же период ВК ВС СССР по представлению отдела осудила 253 человека (в том числе к ВМН — 215 человек) // *Золотарьов В. А.* ЧК-ДПУ-НКВС на Харківщині: люди та долі 1919–1941. — Харків: Фоліо, 2003. — С. 289–290.

28. А. М. Симхович был признан виновным в том, что в 1935 г. завербован заместителем начальника СПО УГБ НКВД УССР П. М. Рахлисом в антисоветскую шпионско-террористическую заговорщическую организацию, существовавшую в НКВД УССР, и по его заданию проводил подрывную работу, направленную на сохранение право-троцкистского подполья в республике и на фальсификацию следственных материалов. Будучи участником антисоветской организации в 1937 г. установил связь с разведывательными органами Польши.

На предварительном следствии Симхович сначала виновным себя признал и конкретно о своей работе в Харькове показал, что сюда он прибыл по заданию Леплевского, который дал ему указание связаться с Рейхманом и действовать под его руководством. Связь эту он установил и продолжал свою вражескую деятельность до выезда в Москву. Впоследствии Симхович от своих показаний отказался и в суде виновным себя не признал // *Золотарьов В. А.* ЧК-ДПУ-НКВС на Харківщині: люди та долі 1919–1941. — Харків: Фоліо, 2003. — С. 292.

исключен из КП, в 1956 г. восстановлен в рядах КП). Окончил 4 класса народного училища (1911 г.) и политехнические курсы в г. Одессе (1916 г.). С 1911 г. ученик и подмастерье оптической механической мастерской в г. Одессе, затем рядовой партизанского отряда и (с 1919 г.) рядовой 2 отдельного кавполка. В органах ГБ с июля 1920 г., в декабре 1922 г. переведен на работу в РКМ. С 1923 г. инспектор и начальник активной части СОЧ отдела УГРО Управления РКМ Одесской губернии[29], затем инспектор и начальник подотдела УГРО Николаевского окружного адмотдела, с августа 1928 г. заведующий адмотделом Белоцерковского округа (УССР). В марте 1929 — мае 1930 гг. заведующий подотделом УР адмотдела Киевского округа, начальник исправительно-трудового дома в г. Николаеве, затем начальник адмотдела Белоцерковского округа и начальник тюрьмы г. Николаева. С сентября 1930 г. начальник отдела УГРО Управления РКМ г. Николаева, с декабря 1930 г. вновь на работе в органах ГБ: оперуполномоченный Николаевского оперсектора ГПУ, начальник отделения Полтавского оперсектора ГПУ, с 1932 г. заместитель начальника Черкасского ГО ГПУ и начальник ОО ОГПУ 99 стрелковой дивизии. В декабре 1932 — июле 1934 гг. заместитель начальника Киевского облотдела РКМ, затем заместитель начальника УРКМ УНКВД по Киевской области. С августа 1935 г. начальник УРКМ и одновременно (с декабря 1935 г.) помощник начальника УНКВД по Винницкой области (по милиции), с августа 1937 г. начальник УРКМ УНКВД по Киевской области, с июня 1938 г. заместитель начальника УРКМ НКВД УССР. 2 сентября 1938 г. арестован и 21 ноября 1939 г. осужден на 8 лет лишения свободы. Срок наказания отбывал в Ивдельском ИТЛ НКВД (Свердловская область). В марте 1945 г. решением ВТ Киевского ВО (по другим данным — ОСО при НКВД СССР) приговор был отменен и уголовное дело прекращено. С 1945 г. начальник центральных механических мастерских Управления Ивдельского ИТЛ НКВД-МВД, затем (с 1946 г.) на разных технических должностях в предприятиях г. г. Москвы и Ташкента, с 1948 г. проживал в г. Одессе, работал на разных должностях в системе транспорта. С 1956 г. пенсионер, проживал в г. Одессе. Капитан милиции (1936 г.). Орден Красной Звезды (1937 г.).

Славин Исай Григорьевич (1907–?). Член КП. На 1936 г. сотрудник УГБ УНКВД ЗСФСР по Азербайджанской ССР, в дальнейшем на работе в 3 (КРО) отделе УГБ НКВД Азербайджанской ССР, до января 1938 г. — начальник 8 отделения 3 отдела УГБ НКВД Азербайджанской ССР. Аре-

29. Во время работы в Одесском уголовном розыске в 1920-е гг. А. С. Скульский выделялся мужеством и бесшабашным характером. Принимал участие во многих силовых задержаниях особо опасных бандитов. Имел ранения во время огневых контактов с бандитами // *Барбашин Н. В.* Обретение истины. — Одесса: Скайбук, 2003. — С. 366.

стован 7 января 1938 г., в 1939 г. решением ВК ВС СССР уголовное дело в отношении Славина направлено на доследование. В июне 1939 г. освобожден из-под стражи. В сентябре 1939 г. уволен из НКВД вовсе в связи «...с невозможностью дальнейшего использования». С 1941 г. состоял на особом учете НКВД Азербайджанской ССР, с апреля 1942 г. в действующей армии: командир взвода 9 роты 7 гвардейской бригады 10 гвардейского корпуса (Северокавказский фронт). Участвовал в боях за г. Моздок, в бою был тяжело ранен, (до марта 1943 г.) проходил лечение в госпитале. На 1945 г. — начальник отделения НКВД Азербайджанской ССР. Младший лейтенант ГБ (1936 г.), гвардии лейтенант (на 1942 г.). Медаль «За оборону Кавказа», медаль «За боевые заслуги», медаль «За отвагу» (1945 г.), знак «Почетный работник ВЧК-ГПУ» (1937 г.).

Слевич Адольф Георгиевич (1886–?). Уроженец Витебской губернии. Член КП с 1905 г. До сентября 1936 г. начальник отделения ТО ГУГБ НКВД СССР на станции Москва Октябрьской железной дороги, в дальнейшем откомандирован в распоряжение ОК НКВД СССР. С декабря 1936 г. находился в распоряжении УНКВД по Ленинградской области, затем (с февраля 1937 г.) помощник начальника 4 отделения 2 (оперативного) отдела УГБ УНКВД по Ленинградской области, впоследствии заместитель начальника 3 отделения 1 отдела УГБ УНКВД по Ленинградской области. В феврале 1938 г. уволен из НКВД по болезни. 21 февраля 1938 г. арестован, и 29 ноября 1939 г. решением ОСО при НКВД СССР приговорен к ссылке на 5 лет. Старший лейтенант ГБ (1936 г.). Знак «Почетный работник ВЧК-ГПУ» (1936 г.).

Слуцкий Абрам Аронович (1898–17.02.1938[30]). Родился в селе Парафиевка Борзненского уезда Черниговской губернии. Из семьи желез-

30. Существуют несколько версий смерти А. А. Слуцкого.

По одной из них 17 февраля 1938 г. по приказу Ежова он был отравлен в кабинете руководителя ГУГБ М. П. Фриновского. Последний вызвал Слуцкого к себе в кабинет для доклада о текущей работе отдела. В это время в кабинете находился Л. М. Заковский, который в ходе доклада подошел сзади к Слуцкому, и накинул на голову натяжную маску пропитанную снотворным. Уснувшего Слуцкого перенесли в смежную комнату, был вызван М. С. Алехин (начальник 12 отдела ГУГБ НКВД), сделавший смертельную иньекцию яда спящему Слуцкому.

По другой версии — Слуцкий умер в служебном кабинете в результате сердечного приступа. Это подверждал и П. А. Судоплатов, по его мнению Слуцкий умер естественной смертью. Последнее время начальник 7 отдела ГУГБ НКВД жаловался на свое здоровье и даже был вынужден принимать сотрудников в своем кабинете лежа на диване // Подр. см.: *Павлюков А. Е.* Ежов. Биография. М.: Захаров, 2007. — С. 370–371; *Безродный А.* Верны ли показания Ежова? // ВПК — Военно-промышленный курьер. — 2006. — № 7 (123, от 22 февраля 2006 г.).

нодорожного кондуктора. Окончил смешанную гимназию в г. Ашхабаде (1918 г.) и экстерном юридическое отделение факультета общественных наук Среднеазиатского госуниверситета (1923 г.). В КП с декабря 1917 г. (в апреле 1938 г. был посмертно исключен из ВКП(б)[31]). В 1914–1916 гг. ученик, слесарь и конторский ученик хлопкового завода Потеляхова в Андижанском уезде Ферганской области, затем на военной службе: рядовой и вольноопределяющийся 7 Сибирского стрелкового полка. В 1918–1919 гг. на советской и партийной работе в Андижанском уезде Ферганской области, затем на службе в РККА. В органах ГБ в сентябре 1920 — мае 1922 гг. и с июня 1926 г.: помощник начальника 6 отделения ЭКУ ОГПУ СССР, с декабря 1926 г. начальник 6 отделения ЭКУ ОГПУ СССР. В декабре 1927 — декабре 1929 гг. начальник 1 отделения ЭКУ, одновременно (с декабря 1928 г.) начальник 2 отделения ЭКУ ОГПУ и в июле 1929 — январе 1930 гг. помощник начальника ЭКУ ОГПУ СССР. С января 1930 г. помощник начальника ИНО ОГПУ СССР, с августа 1931 г. заместитель начальника ИНО ОГПУ СССР. В июле 1934 — мае 1935 гг. заместитель начальника ИНО ГУГБ НКВД СССР, затем начальник ИНО ГУГБ НКВД СССР, с декабря 1936 г. начальник 7 (ИНО) отдела ГУГБ НКВД СССР[32]. Неоднократно выезжал в служебные командировки

31. 1 апреля 1939 г. органами НКВД была арестована жена Слуцкого — Слуцкая Александра Ивановна, 1903 г.р., уроженка г. Намангана Ферганской области. Член КП, до апреля 1939 г. — студентка Промышленной академии им. Л. М. Кагановича. Она была обвинена в том, что являлась участницей антисоветской заговорщической организации, существовавшей в НКВД, и шпионкой германской разведки. Из справки по материалам следственного дела на А. И. Слуцкую: «...С 1936 года от своего мужа СЛУЦКОГО быв. нач. ИНО НКВД (умер в 1938 году) знала о существовании в системе НКВД заговорщической организации, возглавлявшейся ЯГОДОЙ, а затем ЕЖОВЫМ (осуждены к ВМН). В 1937 году была привлечена к заговорщической и шпионской работе в пользу германской разведки своим бывшим мужем — СЛУЦКИМ. По заданию СЛУЦКОГО подбирала и фотографировала секретные документы, которые передавала германской разведке. Изобличается показаниями ШПИГЕЛЬГЛАЗА и очной ставкой с ним (осужден к ВМН), РЕЙФ и ЧЕБОТАРЕВОЙ (осуждены к различным срокам)...» // Сталинские расстрельные списки [Электронный ресурс] М.: Звенья, 2002 [CD-ROM].

32. Из характеристики А. А. Слуцкого, данной сотрудником ИНО ОГПУ-ГУГБ НКВД СССР А. М. Орловым (Фельдбиным): «Его характерными чертами была лень, страсть к показухе и пресмыкательство перед вышестоящим начальством. Слабохарактерный, трусливый, двуличный Слуцкий в то же время был неплохим психологом и обладал тем, что называется „подход к людям“. Одаренный богатой фантазией, он умел притворятся и артистически разыгрывать роль, которую в данный момент считал выгодной для себя. Его выразительные глаза, лучившиеся добротой и теплом, внушали впечатление такой

в Германию, Францию и Испанию. Похоронен в г. Москве на Новодевичьем кладбище. Комиссар ГБ 2 ранга (1935 г.). 2 ордена Красного Знамени (1928 г., 1930 г.), 2 знака «Почетный работник ВЧК-ГПУ» (1927 г., 1932 г.). В органах НКВД работал младший брат — **Слуцкий Марк Аронович** (1898–1943). До сентября 1939 г. и. о. начальника отделения продовольственно-фуражного отделения ГУЛАГа НКВД СССР, в дальнейшем заместитель начальника отдела снабжения ГУЛАГа НКВД СССР. Одновременно с сентября 1939 г. начальник 3 отдела УПВИ и заместитель начальника УПВИ НКВД СССР, в дальнейшем в апреле — июне 1943 г. начальник 2 отдела УПВИ НКВД СССР. В июне 1943 г. исключен из списков личного состава за смертью. По данным П. А. Судоплатова умер внезапно, в результате разрыва сердца. Старший лейтенант ГБ.

Смелянский Николай Григорьевич (1897–23.09.1938). Родился в г. Одессе. Член КП с 1931 г. До ноября 1937 г. заместитель начальника ОО НКВД 46 стрелковой дивизии, затем начальник Новоград-Волынского ГО НКВД (Житомирская область) и по совместительству начальник ОО НКВД 46 стрелковой дивизии. 11 июня 1938 г. арестован. 23 сентября 1938 г. ВК ВС СССР осуждён к ВМН. Расстрелян. Старший лейтенант ГБ (1936 г.)

Соколинский (Гимельман[33]) Давид Моисеевич (1902–21.01.1940). Уроженец г. Одессы. Из семьи рабочего-бондаря. Окончил 2-классное ремесленное училище. Член КП с декабря 1920 г. В 1915–1918 гг. рассыльный торгового дома «Анивисон и К», мальчик на угольном складе Бабаджана в порту (г. Одесса), затем с мая 1919 г. доброволец батальона особого назначения Одесской губернской ЧК. С 1920 г. на профсоюзной работе в Балтском уезде Одесской губернии, с июля 1921 г. на работе в органах ГБ[34]. С января 1927 г. начальник УЧОСО ГПУ Молдавской

искренности, что на эту приманку нередко клевали даже те, кто хорошо знал Слуцкого» // *Орлов А. Г.* Тайная история сталинских преступлений. — М.: «Всемирное слово», 1991. — С. 53.

33. См. подр.: Керівники української зовнішньої розвідки [авт.-упоряд.: В. Д. Хоменко, О. В. Скрипник, І. М. Шиденко, І. В. Білоконь, В. О. Романюк; за редакцією Г. О. Ілляшова]. — Київ: Ярославів Вал, 2010. — С.66 (на укр. яз.).

34. Из послужного списка Д. М. Соколинского: «С 09.08.1921 г. — помощник уполномоченного по военным делам Балтской уездной ЧК Одесской губернии; с 13.09.1921 г. — секретарь СОО Балтской уездной ЧК; с 20.10.1921 г. — помощник уполномоченного политгруппы Балтской уездной ЧК; с 12.01.1922 г. — врид. уполномоченного политгруппы Балтской уездной ЧК; с 16.02.1922 г. — помощник уполномоченного по разработке материалов Балтской уездной ЧК; с 09.03.1922 г. — уполномоченный по разработке материалов Балтской уездной ЧК; с 23.04.1922 г. — врид. начальника СОЧ и заместитель начальника Балтского

АССР, с апреля 1927 г. начальник УЧОСО Сталинского окротдела ГПУ. В мае 1928–1929 гг. начальник отделения ИНФО ГПУ УССР, затем помощник начальника ИНФО ГПУ УССР. С 1930 г. помощник начальника ОО ГПУ УССР и ОО ОГПУ УВО, с мая 1932 г. начальник Молдавского облотдела ГПУ, одновременно начальник 25 Молдавского погранотряда ОГПУ. С декабря 1932 г. начальник Винницкого облотдела ГПУ, с июля 1934 г. начальник УНКВД по Винницкой области. В декабре 1936 — январе 1937 гг. начальник УНКВД по Днепропетровской области, затем начальник 3 (КРО) отдела УГБ НКВД УССР. С апреля 1937 г. начальник УНКВД по Донецкой области[35], одновременно (по совместительству): в июле 1937 — феврале 1938 гг. председатель «тройки» при УНКВД по Донецкой области, в дальнейшем с февраля 1938 г. — начальник УНКВД по Челябинской области. В апреле 1938 г. уволен из НКВД с зачислением в действующий резерв ГУГБ НКВД СССР. В апреле 1938 — марте 1939 гг. начальник Центрального управления морского нефтеналив-

---

уездного отдела ГПУ; с 29.04.1922 г. — уполномоченный по разработке Балтского уездного отдела ГПУ; с 30.04.1922 г. — врид. начальника СОЧ и заместитель начальника Балтского уездного отделения ГПУ; с 05.05.1922 г. — уполномоченный по разработке Балтского уездного отделения ГПУ; с 29.10.1922 г. — уполномоченный по политпартиям Балтского уездного отделения ГПУ; с 01.12.1922 г. — врид. секретаря Балтского уездного отделения ГПУ; с 04.12.1922 г. — уполномоченный по политпартиям Балтского уездного отделения ГПУ; с 23.12.1922 г. — врид. начальника СОЧ Балтского уездного отделения ГПУ; с 29.12.1922 г. — уполномоченный по политпартиям Балтского уездного отделения ГПУ; с 31.01.1923 г. — уполномоченный 2-й группы Балтского уездного отделения ГПУ; с 20.07.1923 г. — политконтролер с исполнением обязанностей уполномоченного 2-й группы Балтского уездного отделения ГПУ; с 20.07.1923 г. — откомандирован в Одесский губотдел ГПУ, с 02.08.1923 г. — помощник уполномоченного 2-й группы Николаевского окротделения ГПУ; с 01.10.1923 г. — уполномоченный 2-й группы Николаевского окротделения ГПУ; с 03.10.1923 г. — помощник уполномоченного по политпартиям Николаевского окротделения ГПУ; с 14.04.1924 г. — откомандирован в погранохрану Подольской губернии по мобилизации; с 19.04.1924 г. — помощник уполномоченного по политпартиям Николаевского окротделения ГПУ, с 15.05.1924 г. — врид. уполномоченного активной группы Николаевского окротделения ГПУ, с 13.10.1924 г. — помощник уполномоченного КРО Николаевского окротделения ГПУ, с 27.12.1924 г. — уполномоченный УЧОСО в Управлении Уполномоченного ГПУ УССР при Ревкоме АМССР, с 01.01.1927 г. — начальник УЧОСО ГПУ АМССР, с 04.04.1927 г. — откомандирован в Сталино, с 23.04.1927 г. — начальник УЧОСО Сталинского окротдела ГПУ // ЦГАВОВУ. Ф. 288. Оп. 11. Д. 1570. Л. 3–5.

35. В период с 1 сентября 1937 г. по 10 января 1938 г. УНКВД по Донецкой области было арестовано 27475 человек. За этот же период УНКВД по Донецкой области было осуждено 19483 человека // ОГА СБУ, Киев. Ф. 16. Оп. 30. Д. 89. Л. 125–130.

ного флота Наркомата водного транспорта СССР. 2 марта 1939 г. арестован и 19 января 1940 г. ВК ВС СССР приговорен к ВМН. Расстрелян. 13 декабря 1994 г. реабилитирован постановлением Главной Военной Прокуратуры РФ. Майор ГБ (1935 г.), старший майор ГБ (1936 г.). Орден Ленина (1937 г.), знак «Почетный работник ВЧК-ГПУ» (1932 г.). В органах ГБ работала жена Д. М. Соколинского — **Т. М. Милерман.**

Соколов-Шейнис Исаак Иосифович (1900–?). Уроженец села Войтовицы Староконстантиновского уезда Волынской губернии. Из семьи мелкого владельца. Образование начальное. Член КП с октября 1917 г. В органах ГБ в 1920–1922 гг. и с 1927 г. В 1929–1931 гг. старший уполномоченный СО Киевского окротдела ГПУ, затем старший уполномоченный СО-СПО Киевского оперсектора-облотдела ГПУ, затем старший оперуполномоченный и помощник начальника отделения СПО ГПУ-УГБ НКВД УССР. В 1935–1936 гг. начальник СПО УГБ УНКВД по Днепропетровской области, затем начальник отделения СПО — 4 отдела УГБ НКВД УССР. С августа 1937 г. начальник 4 отдела УГБ УНКВД по Киевской области, в октябре 1937 — апреле 1938 гг. заместитель начальника УНКВД по Каменец-Подольской области. С апреля 1938 г. помощник наркома внутренних дел Белорусской ССР. В январе 1939 г. освобожден от занимаемой должности. На 1956 г. пенсионер КГБ, проживал в Киеве. Старший лейтенант ГБ (1936 г.), капитан ГБ (1937 г.). Знак «Почетный работник ВЧК-ГПУ» (1933 г.).

Соколов-Шостак (Шостак, Шостак-Соколов, Соколов) Петр Григорьевич (1896–07.09.1937). Родился в г. Киеве. Из семьи мещанина. Окончил 3 класса начальной благотворительной школы в г. Киеве (1909 г.). Член КП с августа 1918 г. В 1909–1916 гг. мальчик, подручный и приказчик магазина готового платья в г. Киеве, затем на военной службе: рядовой 193 запасного пехотного полка. В 1918–1919 г. рядовой Подольского красногвардейского отряда в г. Киеве. В органах ГБ с февраля 1919 г.[36] В феврале 1926 — мае 1927 гг. начальник Винниц-

36. Из послужного списка П. Г. Соколова-Шостака: «С 25.02.1919 г. — сотрудник СОО Киевской губ. ЧК; с 25.08.1919 г. — сексот СО ВЧК; с 01.11.1919 г. — уполномоченный разведки СО ВЧК; с 20.01.1921 г. — уполномоченный агентуры 4 отделения СО ВЧК; с 20.05.1921 г. — начальник агентуры Тамбовской губчека; с 27.12.1921 г. — направлен в распоряжение СО Центрального округа; с 28.01.1922 г. — прибыл и назначен начальником агентурного отдела; с 03.1922 г. — помощник начальника спецотдела; с 01.07.1922 — откомандирован в ГПУ УССР, с 19.06.1922 г. — помощник уполномоченного СОЧ ГПУ УССР; с 1.07.1922 г. — исключен из списков штатных сотрудников и зачислен на особый учет при АО ГПУ УССР; с 07.09.1922 г. — уполномоченный КРО СОЧ ГПУ УССР; с 25.01.1924 г. — помощник уполномоченного КРО СОЧ ГПУ УССР; с 20.02.1924 г. — уполномочен-

кого окротдела ГПУ, затем начальник КРО Одесского окротдела ГПУ. С августа 1930 г. начальник отделения КРО ГПУ УССР, с сентября 1930 г. помощник начальника ИНФО ГПУ УССР. В апреле — декабре 1931 г. начальник 3 отделения СПО ГПУ УССР, в дальнейшем заместитель начальника Донецкого оперсектора ГПУ. С июля 1932 г. заместитель начальника Донецкого облотдела ГПУ, с апреля 1933 г. начальник Оперода ГПУ УССР. В июле 1934 — декабре 1936 гг. начальник Оперода УГБ НКВД УССР, затем заместитель начальника УРКМ НКВД УССР. В январе — июле 1937 г. начальник УНКВД по Черниговской области. 24 июня 1937 г. арестован и 7 сентября 1937 г. Комиссией НКВД и Прокурора СССР приговорен к ВМН[37]. Расстрелян. Реабилитирован в 1962 г. Майор ГБ (1935 г.). Знак «Почетный работник ВЧК-ГПУ» (1931 г.).В органах ГБ работал родной брат **Шостак Ефим Григорьевич** (1903–1937). Уроженец г. Киева. Из семьи мещанина. Образование низшее. Член КП с 1921 г. В 1919–1922 гг. на службе в ЧК, в 1926–1937 гг. на работе в ГПУ-НКВД УССР. До июня 1937 г. начальник 22 Волочисского погранотряда НКВД. Арестован 24 июня 1937 г. и 7 сентября 1937 г. выездной сессией ВК ВС СССР приговорен к ВМН. Расстрелян в г. Киеве. Реабилитирован в 1962 г. Майор (1936 г.). Знак «Почетный работник ВЧК-ГПУ» (1936 г.).

Сороцкий Лев Моисеевич (Лейб Мойше-Хаимович) (1899–09.1937). Уроженец г. Бельцы Бессарабской губернии. Из семьи служащего страхового общества. Окончил экстерном гимназию в г. Кишиневе (1918 г.). Член КП с марта 1919 г. (по непроверенным данным в 1921–1922 гг. состоял членом КП Чехословакии). С марта 1919 по сентябрь 1921 гг. на подпольной революционной работе в Бессарабии. В мае — сентябре 1922 г. на службе в РККА: на разных должностях в 51 стрелковой дивизии (6 армия, Юго-Западный ВО). С сентября 1922 г. на службе в частях погранохраны ГПУ УССР: рядовой, председатель политпросветительского комитета (отдела) батальона, начальник агитпропотделения политотдела. На 1926 г. инспектор (по агитации и пропаганде) ЧПО ГПУ УССР, в январе 1928–1934 гг. начальник политотдела УПО и войск ГПУ Украинской ССР, затем начальник политотдела УПВО НКВД УССР. С мая 1937 г. состоял в резерве НКВД УССР. 12 июня 1937 г. арестован и

ный КРО СОЧ ГПУ УССР; с 28.01.1926 г. — откомандирован в Винницу на должность начальника окротдела ГПУ // ЦГАВОВУ. Ф. 288. Оп. 11. Д. 1910. Л. 3–4.

37. Из показаний И. Г. Гудзя от 20 января 1956 г.: «Я лично видел один раз, когда Шостак-Соколова вели на допрос. Его вели под руки два вахтера, а [его] ноги волочились по полу, т. к. ходить он не был в состоянии» // ОГА СБУ, Чернигов. Д. 56297-ФП. Л. 237. Помимо участия в антисоветском заговоре, существующем в НКВД УССР, Соколов-Шостак «сознался», что в 1923 г. во время служебной командировки в Варшаву он был арестован польской контрразведкой и с того времени работал на Польшу» // ЦГАВОВУ. Ф. 263. Оп. 1. Д. 45886-ФП. Л. 185–187.

7 сентября 1937 г. решением НКВД, Прокурора СССР, председателя ВК ВС СССР приговорен к ВМН. Расстрелян. Реабилитирован ВК ВС СССР 8 декабря 1956 г. Дивизионный комиссар (1935 г.). Орден Трудового Красного Знамени УССР (1932 г.), орден Красной Звезды (1936 г.), знак «Почетный работник ВЧК-ГПУ» (1929 г.).

Сосновский-Симановский Борис Михайлович (Сосновский Бенц Михайлович) (1896–30.07.1941). Уроженец г. Бобруйска. Образование неоконченное среднее. Член КП. В 1936–1938 гг. сотрудник ИНО — 7 отдела ГУГБ — 5 отдела 1 Управления НКВД СССР, в дальнейшем старший оперуполномоченный 5 (ИНО) отдела ГУГБ НКВД СССР. В мае 1940 г. уволен из НКВД в запас, в дальнейшем в июле 1940 г. уволен из НКВД вовсе (по болезни). В мае 1940 — апреле 1941 гг. руководитель по спецобслуживанию Государственного концертного объединения в г. Москве. Арестован 10 апреля 1941 г. и 8 июля 1941 г. ВК ВС СССР приговорен к ВМН. Расстрелян в г. Москве. Реабилитирован ВК ВС СССР 28 июля 1956 г. Капитан ГБ (1936 г.).

Спектор Марк Борисович (1903–08.1985). Родился в г. Николаеве Херсонской губернии. Из семьи печника. Окончил 2 класса казенного еврейского училища (1915 г.) и ВПШ ОГПУ СССР (1927 г.). Член КП с 1920 г. В 1919–1920 гг. разведчик-нелегал ЧК в анархистской группе «Набат» и в армии Н. И. Махно (официально являлся адъютантом начальника политотдела (культпросветотдела) в армии Нестера Махно — Ильи Гордеева (Исаака Теппера[38])). В органах ГБ с 1919 г. В 1932–1934 гг. начальник

38. Теппер Исаак Яковлевич (1901–1938). Уроженец г. Елисаветграда (по др. данным — Волынской губернии). Еврей. Член партии анархистов с 1917 г., в дальнейшем состоял в КП (исключен из партии в 1928 г.). С 1919 г. в армии Нестора Махно (занимался агитационно-пропагандистской и культурно-просветительской работой). С 1921 г. секретный сотрудник ВЧК-ГПУ, активный участник ликвидации махновского движения на Украине. В дальнейшем был официально принят на службу в ГПУ УССР («ввиду больших заслуг по ликвидации махновщины и политического бандитизма»). В 1928 г. был уволен из ГПУ УССР и исключен из партии «за принадлежность к контрреволюционной троцкистской фракции».

После подачи официального заявления об отречении от троцкизма, был восстановлен на службе в Харьковском окротделе ГПУ (руководил культурно-просветительской работой в трудовой коммуне ГПУ). Ранее, еще находясь на службе в ГПУ УССР, организовал похищение из советского учреждения 10 пудов типографского оборудования и шрифта, которые в 1928 г. собирался использовать для организации подпольной троцкистской типографии. Был разоблачен органами ГПУ и в 1930 г. решением Коллегии ОГПУ СССР (ввиду добровольной явки) был приговорен к 10 годам лишения свободы. До августа 1937 г. заведующий производством УНКВД по Северо-Казахстанской области (СКО). Арестован 3 августа 1937 г. и 22 января

отделения СПО Одесского облотдела ГПУ-УГБ УНКВД по Одесской области, затем помощник начальника СПО УГБ УНКВД по Одесской области. С ноября 1935 г. начальник 1 отделения СПО УГБ УНКВД по Харьковской области, затем начальник отделения СПО УГБ УНКВД по Днепропетровской области. В январе — августе 1937 г. заместитель начальника 4 (СПО) отдела УГБ УНКВД по Харьковской области, в дальнейшем в распоряжении НКВД УССР. С августа 1937 г. начальник 4 отдела УГБ УНКВД по Одесской области, с октября 1937 г. заместитель начальника УНКВД по Одесской области. В апреле — мае 1938 г. врид. начальника 3 (КРО) отдела УГБ НКВД УССР. В мае — июле 1938 г. и. о. заместителя начальника УНКВД по Киевской области[39], затем начальник 7 отдела 2 Управления НКВД СССР. С сентября 1938 г. заместитель начальника

1938 решением «тройки» УНКВД по СКО был приговорен к ВМН. Расстрелян. Реабилитирован в 1989 г. / Приказ ОГПУ СССР № 35 от 27 января 1930 г. // ОРАФ УФСБ по Самарской области. Коллекция приказов ВЧК-ОГПУ-НКВД-МГБ СССР; *Капчинский О.* Батька под колпаком. Сексоты Железного Фелекса в махновском войске // Российский исторический иллюстрированный журнал. — 2001. — № 3. — С. 62–63.

39. Из выступления начальника отделения 4 отдела (СПО) УНКВД по Киевской области К. Г. Лупенко (14.12.1938 г.): «...Кто помнит узкое совещание, которое проводил СПЕКТОР и приводил примеры, что КОГАН за две недели закончил 120 следственных дел, а меня СПЕКТОР упрекал в том, что свидетели не дают показаний и в содействии вызова свидетелей для подтверждения антисоветской деятельности одного арестованного. Был арестован сионист, но нельзя было достать свидетельских показаний. Я стал докладывать целый ряд дел СПЕКТОРУ по сионистам, я особенно хочу заострить внимание на СПЕКТОРЕ. Докладываю, что часть арестованных были сионистами, по 1923/[19]24 г. г., потом декларировал свой отход от сионистского движения и ничем не подтверждается следствие, что он до последнего времени проводил враждебную деятельность. Он говорит: „Я вам приказываю не писать, по какой год он был в сионистской организации". Я говорю: „Позвольте, если он в 1923 году был сионистом, а мы знаем, что некоторые сионистские течения были до известного времени легальные, значит, тут надо разграничивать, когда это было". Он говорит: „Пишите, что он участник сионистской организации, не указывая годов". Я заявил, что таких протоколов не могу писать, но такие вражеские установки давались.

СПЕКТОР, когда говорил, что помогал вызывать свидетелей, я ему сказал, что вызвал 30 человек, и никто не подтверждает вражеской, антисоветской деятельности отдельных арестованных. Он вызвал ШИКА и дал ему задание вызвать свидетелей — корреспондентов „Известия", а арестованный работал корреспондентом и я сам допрошу. И далее СПЕКТОР приказывал, что нужно вызвать свидетелей, пусть они три дня походят по коридору и тогда они дадут показания. Я СПЕКТОРУ ответил, что не буду этого делать. Вызвали свидетелей, походили сутки в коридоре и лишь тогда из-за страха дали показания на аре-

10 отделения 4 отдела — 2 отдела ГУГБ НКВД СССР, с февраля 1941 г. начальник отдела 3 Управления НК ВМФ СССР. В декабре 1941 — апреле 1942 гг. начальник ОО НКВД Северного флота, затем состоял в распоряжении ОК НКВД СССР. С сентября 1942 г. заместитель начальника ОО НКВД 2 Резервной армии, с 1943 г. заместитель начальника ОО НКВД 63 армии (Брянский фронт), в дальнейшем на лечении (в госпитале «Архангельское») и в резерве ГУКР «Смерш» НКО СССР. В октябре 1944 — июне 1946 гг. начальник отделения и особой инспекторской группы Секретариата НКГБ-МГБ СССР. С июня 1946 г. на пенсии, в дальнейшем заведующий юридической консультацией в Дзержинском и Первомайском районах г. Москвы, с 1957 г. заместитель председателя Московской городской коллегии адвокатов[40]. Похоронен на Введенском кладбище в г. Москве. Старший лейтенант ГБ (1936 г.), капитан ГБ (1937 г.), бригадный комиссар (1941 г.), полковник ГБ (1943 г.). Орден Красной Звезды (1937 г.), орден Красного Знамени (1944 г.), орден Ленина, орден Отечественной войны 1 степени (1943 г.), медаль «XX лет РККА» (1939 г.).

Станиславский Макс Осипович (Максимилиан Оскарович)[41] (1895–20.06.1937). Родился в г. Варшаве. Из семьи ткацкого мастера. Окончил 2 класса начального городского училища (1911 г.), 1 класс фабрично-заводской школы и 2 класса ткацкого технического училища (1914 г.) в г. Лодзи. Член КП с февраля 1919 г. В марте 1912 — декабре 1918 гг. подмастерье на ткацкой фабрике Винера в г. Лодзи, затем секретарь польской секции Наркомата военных дел УССР. С июля 1919 г. член коллегии Загранбюро ЦК КП(б) Украины при РВС 12 армии, в июне 1920 — июне 1922 гг. член коллегии ЦКК КП(б) Украины, уполномоченный Закордонного отдела ЦК КП(б) Украины на Правобережной Украине,

стованных...» // Великий терор: польська операція 1937–1938 рр/ У 2-х частинах. Ч. II. — Варшава-Київ, 2010. — С. 1680–1682.

40. Одновременно М. Б. Спектор занимался литературной деятельностью, являлся автором книг: Золото для революции (в соавт. с П. Е. Серебряковым) (М., 1978 г.); «Глухой» фармацевт (М., 1982 г.), а также беллетризованных воспоминаний: «В логове Махно» (в сборнике «Подвиг». Т. 5. — М., 1969 г.) и «По заданию ЧК» (в сборнике «Чекисты рассказывают...». Кн. 7. — М.,1987 г.).

41. Женой М. О. Станиславского была одна из первых звезд советского кинематографа — Эмма Владимировна Цесарская (1909–1990), заслуженная артистка РСФСР (1935 г.). Снималась в первой экранизации романа М. Шолохова «Тихий Дон» в 1930 г. в роли Аксиньи. После ареста мужа была выселена из квартиры в барак на окраину Москвы. Фактически была отстранена от съемок в кино, было разрешено сниматься лишь в небольших эпизодических ролях. Похоронена на Донском кладбище в г. Москве // См. подр.: *Гонтмахер М. А.* Евреи на донской земле. История. Факты. Биографии. Изд. 2-е, доп. — Ростов-на-Дону: Ростиздат, 2007. — С. 301.

член российско-украинско-белорусской делегации НКИД РСФСР по ликвидации пограничных конфликтов с Польшей. В органах ГБ с июля 1922 г. С 1925 г. сотрудник ИНФО и ПК ОГПУ СССР, в 1926 г. секретарь ЭКУ ОГПУ СССР, с 1929 г. начальник 7 отделения ЭКУ ОГПУ СССР. В 1931 г. начальник секретариата ЭКУ ОГПУ СССР, с августа 1931 г. секретарь ОО ОГПУ СССР. В ноябре 1931 г. откомандирован в распоряжение ЦКК ВКП(б), с июля 1934 г. вновь на работе в органах ГБ: секретарь заместителя наркома внутренних дел СССР (Г. Е. Прокофьева). В августе 1934 — марте 1937 гг. помощник начальника Главного Управления пожарной охраны НКВД СССР. 23 марта 1937 г. арестован и 19 июня 1937 г. решением Комиссии НКВД, Прокурора СССР и председателя ВК ВС СССР приговорен к ВМН. Расстрелян. Реабилитирован ВТ Московского ВО 2 февраля 1959 г. Капитан ГБ (1935 г.). 2 знака «Почетный работник ВЧК-ГПУ» (1929 г., 1932 г.).

Сташко Лев Ильич (1900–1966). Уроженец г. Овруча Волынской губернии. Из семьи рабочего-вальцовщика. Окончил 2-классное высшее начальное училище (1914 г.). Член КП с июля 1918 г. С 1919 г. на службе РККА, с декабря 1919 г. на службе в органах ГБ. В 1927–1929 гг. комендант участка 25 Молдавского погранотряда ОГПУ, затем начальник отделения ОО ГПУ УССР. С декабря 1933 г. на работе в центральном аппарате ОГПУ СССР, с февраля 1934 г. сотрудник торгпредства СССР во Франции (помощник легального резидента ИНО ОГПУ-ГУГБ НКВД по «украинскому направлению»), с сентября 1937 г. сотрудник 5 (ИНО) отдела ГУГБ НКВД СССР. В сентябре 1938 — июле 1941 гг. на разных должностях в Управлении Ухто-Ижемского ИТЛ НКВД, затем заместитель начальника 3 отделения 1 отдела 1 Управления НКВД СССР, в дальнейшем заместитель начальника отделения Особой группы НКВД СССР. В октябре 1941 — январе 1942 гг. начальник 4 отделения 2 отдела НКВД СССР, затем начальник 4 отделения и заместитель начальника 2 отдела 4 Управления НКВД СССР. С июня 1942 г. заместитель начальника и начальник 3 отдела 4 Управления НКВД-НКГБ СССР, с июля 1944 г. начальник 4 отдела 4 Управления НКГБ СССР, с июня 1945 г. заместитель начальника отдела «Ф» НКВД СССР. В сентябре 1945 — октябре 1946 гг. начальник опергруппы отдела «С» НКГБ-МГБ СССР в Венгрии, затем состоял в распоряжении УК МГБ СССР. В апреле 1947 г. уволен из МГБ в запас, в дальнейшем пенсионер, проживал в г. Москве. Лейтенант ГБ (1936 г.), капитан ГБ (1941 г.), подполковник ГБ (1943 г.), полковник ГБ (1945). Орден Ленина (1945 г.), 2 ордена Красного Знамени (1943 г., 1944 г.), орден Отечественной войны 1 степени (1944 г.), 2 ордена Красной Звезды (1937 г., 1943 г.), знак «Почетный работник ВЧК-ГПУ» (1932 г.).

Степановский Александр Иосифович (1897–?). Родился в г. Бердичеве Киевской губернии. Член КП. До ноября 1934 г. уполномоченный ОО УГБ НКВД УССР, затем заместитель начальника ОО ГУГБ НКВД 44 Киевской им. Киевского Пролетариата стрелковой дивизии. С 1937 г. на-

чальник 5 отделения 5 (ОО) отдела УГБ УНКВД по Харьковской области, с мая 1938 г. начальник 5 (ОО) отдела УГБ УНКВД по Рязанской области, в дальнейшем врид. начальника следственной части НКВД Удмуртской АССР. В октябре 1939 г. уволен из НКВД в запас. На 1945 г. вновь на работе в органах ГБ: сотрудник НКГБ Киргизской СССР (на 1945 г.), до 1951 г. работал в органах НКГБ-МГБ. Старший лейтенант ГБ (1936 г.), подполковник ГБ. Орден Ленина (1945 г.), орден Красного Знамени (1945 г.).

Стояновский Михаил Александрович (1898–14.07.1939). Родился в г. Славяносербске Славяносербского уезда Екатеринославской губернии. Из семьи рабочего. Образование низшее. Член КП с 1920 г. С 1910 г. ученик и рабочий на шахте № 1 Ивановского рудника (Белянская волость Бахмутского уезда Екатеринославской губернии), с 1918 г. на службе в РККА: рядовой красноармеец и помощник комиссара 113-го пехотного полка. В 1922–1923 гг. секретарь кустового комитета Луганского уездного комитета КП(б) Украины (Донецкая губерния), затем секретарь волостного комитета и райкома КП(б) Украины (Луганский округ, УССР). С 1925 г. секретарь районо-кустового комитета КП(б) (г. Старобельск), с 1926 г. на учебе в Старобельской партийно-советской окружной школе, с 1926 г. заместитель прокурора Старобельского округа (УССР). В 1928–1930 гг. заместитель прокурора Запорожского округа (УССР), в дальнейшем старший помощник прокурора Нижневолжского края. С 1932 г. уполномоченный Нижневолжского краевого суда по г. Сталинграду, с 1933 г. начальник политотдела совхоза «Революционер» (Новомосковский район Днепропетровской области). В январе 1937 г. по партийной мобилизации был направлен на работу в органы ГБ: стажер 3 (КРО) отдела ГУГБ НКВД СССР, в дальнейшем заместитель начальника 3 отдела УГБ УНКВД по Смоленской области. В сентябре 1938 — январе 1939 гг. помощник наркома внутренних дел Белорусской ССР. Арестован 3 января 1939 г. и 7–11 апреля 1939 г. ВТ войск НКВД Белорусского округа по ст. 180 УК РСФСР приговорен к ВМН[42]. Расстрелян.

42. Стояновский был арестован «...за нарушение социалистической законности и преступную связь с бывшим Наркомом Внутренних дел Белоруссии НАСЕДКИНЫМ А. А. ...СТОЯНОВСКИЙ был переведен НАСЕДКИНЫМ на работу в НКВД БССР из гор.[ода] Смоленска и выполнял все его преступные распоряжения». В частности, он обвинялся в том, что «...будучи. пом.[ощником] Наркома Внутренних дел БССР 29 ноября 1938 года вопреки приказа № 00762 [НКВД СССР] самоуправно дал распоряжение о приведении в исполнение отмененных приговоров к ВМН, вследствие чего были незаконно приведены приговора к ВМН над 390 осужденными. В течение 1938 года нарушал революционную законность, производил незаконные аресты, поощрял физические методы при допросах арестованных. Используя свое служебное положение, присвоил из конфискованного имущества различные вещи, чем совершил преступление,

Постановлением Военной Прокуратуры Белорусского ВО от 17 апреля 1978 г. в реабилитации было отказано. Старший лейтенант ГБ (1937 г.). Знак «Почетный работник ВЧК-ГПУ» (1938 г.)

Стрижевский Илья Моисеевич (1903–?). Из семьи рабочего. Образование низшее. Член КП с 1926 г. В 1933–1934 гг. на работе в Донецком облотделе ГПУ. До апреля 1936 г. помощник начальника СПО УГБ УНКВД по Днепропетровской области, затем заместитель начальника ОО ГУГБ НКВД СССР 7 кавкорпуса (Днепропетровская область). В августе 1937 — мае 1938 гг. начальник 5 (ОО) отдела УГБ УНКВД по Киевской области, затем (с июня 1938 г. по 1940 г) начальник 4 (СПО) отдела УГБ НКВД Туркменской ССР. С октября 1940 г. врид. начальника 2 (СПО) отдела УГБ НКВД по Ивановской области. Старший лейтенант ГБ (1936 г.), капитан ГБ (1940 г.), полковник ГБ. Орден Ленина (1945 г.), орден Красного Знамени (1944 г), орден Красной Звезды (1945 г.), орден Отечественной войны 2 степени (1945 г.), медаль «XX лет РККА» (1938 г.).

Стрижевский Леонид Игнатьевич (1898–07.09.1937). Родился в мест. Ржищев Киевского уезда Киевской губернии. Из семьи служащего. Член КП с апреля 1918 г. В органах ГБ с ноября 1920 г. В январе — июле 1934 г. заместитель секретаря председателя ГПУ УССР, затем помощник секретаря наркома внутренних дел УССР. В мае — июне 1937 г. особоуполномоченный НКВД УССР и одновременно секретарь парткома НКВД УССР, затем заместитель начальника Секретариата НКВД УССР. 9 июля 1937 г. арестован и 7 сентября 1937 г. ВК ВС СССР приговорен к ВМН. Расстрелян. Полковой комиссар (1936 г.).

Сулин-Энтин Алексей Лазаревич (1903–02.09.1939). Родился в г. Ромны Полтавской губернии. Образование среднее. Член КП. В органах ГБ с 1922 г. С ноября 1932 г. личный секретарь начальника ГУЛАГа ОГПУ (М. Д. Бермана) и начальник секретариата ГУЛАГа ОГПУ СССР, с сентября 1934 г. начальник секретариата ГУЛАГа и личный секретарь начальника ГУЛАГа НКВД СССР, одновременно (по совместительству) начальник 1 (кадрового) отделения ГУЛАГа НКВД СССР. В августе 1935 — январе 1937 гг. начальник секретариата и начальник ОК ГУЛАГа НКВД СССР, одновременно личный секретарь М. Д. Бермана и (с августа 1936 г.) начальник Особой оперативной инспекции при начальнике строительства канала «Москва-Волга» и Дмитровского ИТЛ НКВД. С января 1937 г. секретарь заместителя наркома внутренних дел СССР (М. Д. Бермана), с сентября 1937 г. начальник АХУ и заведующий секретариатом Наркомата связи СССР. Арестован 17 августа 1938 г. и 7–9 апреля 1939 г. ВТ войск НКВД Московского округа при-

предусмотренное ст. 180 п. „б" УК БССР...» // ЛАА (М. А. Тумшиса). Справка КГБ Республики Беларусь. № 2081н/с от 6 августа 2009 г.

говорен к ВМН[43]. Расстрелян. 6 августа 1955 г. реабилитирован ВК ВС СССР. Лейтенант ГБ (1936 г.). Орден «Знак Почета» (1937 г.).

Сусман Исаак Ефимович. Уроженец мест. Дубровка Речицкого уезда Минской губернии. Член КП. До ноября 1937 г. оперуполномоченный и начальник отделения СПО — 4 отдела УГБ НКВД Белорусской ССР, затем врид. начальника 4 (СПО) отдела УГБ НКВД Белорусской ССР. В марте 1938 г. откомандирован на работу в 3 (оперативно-чекистский) отдел Дальстроя НКВД СССР[44], в дальнейшем с 1939 г. начальник Управления Теплоозерского ИТЛ НКВД (Еврейская АО), затем (до 1940 г.) начальник Управления Хабаровского ИТЛ НКВД. С 1941 г. начальник специального строительства № 134 НКВД СССР, в дальнейшем в 1943–1945 гг. начальник строительства нефтеперерабатывающего завода в г. Гурьеве Астраханской области, впоследствии (с 1946 г.) начальник государственного строительно-монтажного треста № 22 Главнефтестроя Наркомата-Министерства нефтяной промышленности СССР. Младший лейтенант ГБ (1936 г.), старший лейтенант ГБ, капитан. Орден Знак Почета (1941 г.), орден Ленина (1946 г.).

Сыркин (Бернарди) Альберт Иоахимович (1895–09.03.1940). Родился в г. Вильно в семье владельца книжного издательства. Двоюродный брат известного советского писателя Ю. Н. Тынянова. Окончил гимназию и 2 курса юридического факультета Петроградского университета. Член КП с 1918 г. (в 1917 г. состоял в партии «объединенных социал-демократов» (интернационалистов)). В 1919–1920 гг. заведующий секцией политотдела Балтийского флота, затем секретарь военной миссии РККА в Анаталии (Турция). С 1920 г. на работе в Наркомате иностранных дел РСФСР, в 1921–1922 гг. заместитель начальника по-

43. А. Л. Сулин-Энтин обвинялся в том, что «...работая в ГУЛАГе в качестве секретаря, а затем в должности начальника отдела кадров и личного секретаря Бермана, знал о контрреволюционной деятельности правотроцкистской организации в ГУЛАГе. Как начальник отдела кадров... способствовал засорению аппарата ГУЛАГа социально-чуждыми элементами...» // Звенья: Исторический альманах. Вып. 1. Всесоюзное историко-просветительское Общество «Мемориал». — М.: СПб.: Прогресс ; Феникс; Atheneum, 1991. — С. 394.

44. Вероятной причиной откомандирования И. Е. Сусмана в распоряжение Дальстроя НКВД стали арест и в дальнейшем расстрел его родного брата — Сусмана Матвея Ефимовича (1896 — 14.05.1938). До сентября 1937 г. — секретарь Куйбышевского горкома ВКП(б). 5 сентября 1937 г. арестован и 14 мая 1938 г. выездной сессией ВК ВС СССР приговорен к ВМН. Расстрелян в тот же день. Реабилитирован ВК ВС СССР 25 ноября 1956 г. // См. подр.: *Рыбкин А. Н., Кушнер Д. Л.* «В тщетных поисках смысла...» (о судьбах делегатов XVII съезда ВКП(б) от Средневолжского края). — Самара: НПЦ «Ретроспектива», 1992. — С. 134–135.

литотдела 5 стрелковой дивизии (г. Витебск), в дальнейшем (с 1923 г.) заместитель заведующего ИНО Главлита Наркомата просвещения РСФСР. С 1924 г. заместитель заведующего Отделом печати полпредства СССР в Италии, с мая 1926 г. на работе в органах ГБ: сотрудник резерва назначения ИНО ОГПУ СССР[45], уполномоченный и старший уполномоченный Закордонной части ИНО ОГПУ СССР. С 1928 г. работал с нелегальных позиций в Италии, Китае, Франции и Германии, в дальнейшем с 1934 г. сотрудник и помощник начальника специальной группы особого назначения при наркоме внутренних дел СССР, с 1937 г. помощник начальника специальной группы при Секретариате НКВД СССР. Арестован 10 ноября 1938 г. и 8 марта 1940 г. ВК ВС СССР приговорен к ВМН. Расстрелян. Реабилитирован 29 августа 1969 г. ВК ВС СССР. Капитан ГБ (1937 г.). 2 знака «Почетный работник ВЧК-ГПУ» (1927 г., 1933 г.). В органах ГБ работала его жена: **Сыркина Вера Яковлевна** (1900–30.07.1941). Родилась в г. Друя Виленской губернии. Из семьи купца. Образование среднее. В 1925–1933 гг. совместно с мужем проживала за границей: в Италии, Франции и Германии, участвовала в нелегальной работе мужа, с 1934 г. секретный сотрудник специальной группы особого назначения при наркоме внутренних дел СССР. До ноября 1938 г. секретарь спецшколы спецгруппы ГУГБ НКВД СССР. Арестована 10 ноября 1938 г.[46] и 7 июля 1941 г. ВК ВС СССР приговорена к ВМН. Расстреляна. Реабилитирована ВК ВС СССР в августе 1969 г.

---

45. В 1926 г. А. И. Сыркин принял фамилию Бернарди.

46. В. Я. Сыркина была обвинена в том, что «...С 1921 года и до последнего времени являлась женой польского шпиона СЫРКИНА Альберта Иоахимовича... Знала о том, что СЫРКИН в 1924 году нелегально ездил в Польшу. С 1925 года по 1933 год совместно с СЫРКИНЫМ проживала за границей: в Италии, Франции, Германии. В течение всего этого периода была в курсе специальной секретной работы, которую проводил СЫРКИН за границей. Проживая во Франции, познакомилась и встречалась с реакционно-настроенными: бывшим членом государственной думы России ГУЧКОВЫМ Александром и эмигрантом-адвокатом РУБИНШТЕЙНОМ. Была осведомлена о близкой связи своего мужа — СЫРКИНА с врагами народа троцкистами: ТАТАРОВЫМ, РАППОПОРТОМ и ЦВИБАКОМ. Сама неоднократно встречалась с ними у себя на квартире. Была также осведомлена о том, что СЫРКИН состоял в подозрительной связи с польским шпионом МАКОВСКИМ (осужден к ВМН). В течение ряда лет состояла в близкой связи с врагами народа: УМАНСКИМ П. В., ФЕРРАРИ Е. К., ЧАПСКИМ-ШУСТЕРОМ, ИЛЬК Б. К., ШПИГЕЛЬГЛАЗОМ, КАРИНЫМ Ф. Я., ТОМЧИНЫМ Ю. Я. (осуждены к ВМН) и ИЛЬК А. П., ШУСТЕР-ЧАПСКОЙ З. К., ТРУСОВОЙ Е. А., КРИКОВЫМ М. С., СТЕН Ф. Л...» // Сталинские расстрельные списки [Электронный ресурс]. — М.: Звенья, 2002 [CD-ROM].

Т

Тамаров-Островский Дмитрий Иосифович (1902–?). Родился в г. Житомире. Образование среднее. Член КП с 1927 г. До августа 1936 г. помощник начальника Запорожского ГО НКВД, в дальнейшем начальник 1 отделения ТО — 6 отдела УГБ НКВД УССР. В июле 1937 — ноябре 1939 гг. начальник ДТО ГУГБ НКВД Северной железной дороги (г. Вологда). С ноября 1939 г. заместитель начальника отдела ГТУ НКВД СССР, в дальнейшем на разных должностях в центральном аппарате НКВД-МГБ СССР. В октябре 1947–1950 гг. заместитель начальника Управления охраны МГБ Московско-Донбасской железной дороги (г. Кашира). Старший лейтенант ГБ (1936 г.), капитан ГБ, полковник ГБ. Орден Ленина (1945 г.), орден Красного Знамени (1944 г.), орден Красной Звезды (1943 г.), медаль «ХХ лет РККА» (1938 г.), знак «Почетный работник ВЧК-ГПУ» (1938 г.)

Тарханов Леонид Александрович (1899–?). Уроженец деревни Великие Бубуны Роменского уезда Полтавской губернии. Из семьи служащего. Член КП с 1922 г. Образование высшее. В РККА с 1920 г.: на службе в 25 стрелковой дивизии, затем (с 1921 г.) на службе в органах ГБ. До января 1935 г. заместитель начальника сельскохозяйственного отдела АХУ НКВД СССР, в дальнейшем начальник сельскохозяйственного отдела АХУ и начальник ХОЗО НКВД СССР. В июне — июле 1937 г. находился в распоряжении НКВД СССР, затем помощник начальника отделения 5 (ОО) отдела ГУГБ НКВД СССР-Управления особых отделов НКВД СССР. С июня 1938 г. начальник Управления Воркуто-Печорского ИТЛ НКВД[1], в дальнейшем (с марта 1943 г.) на работе системе ГУЛАГа

1. Из воспоминаний бывшего заключенного В. В. Зубчанинова, работавшего в годы Великой Отечественной войны заместителем начальника Планового управления Воркутинского ИТЛ НКВД о Тарханове: «...Что представлял собой начальник лагеря? Большой, разбухший, с жирной, мягкой, как у старухи грудью, но еще красивый мужчина лет 45, с кудрявой шевелюрой, только начинавшей седеть. Он очень тяготился своей еврейской национальностью и заменил не только имя и фамилию, но даже отчество. Звали его Тарханов Леонид Александрович. Всю свою жизнь он обслуживал высокое начальство. Это давало ему возможность заодно с самим начальством пользоваться множеством благ, позволяло требовать и приказывать и ничего не делать. Он по опыту знал, что все дела надо поручать тем, кто умеет их делать, причем, хорошо делать. Он

НКВД СССР. В декабре 1944–1949 гг. начальник Управления строительства военно-морской базы в Порккала-Удд Управления строительства военно-морских баз Таллиннского и Рижского морских оборонительных районов (Балтвоенморстроя) НКВД-МВД СССР, в дальнейшем начальник строительства Цимлянского гидроузла строительства Волго-Донского канала МВД. О дальнейшей судьбе информация отсутствует. Старший лейтенант ГБ (1936 г.), капитан ГБ (1938 г.), майор ГБ, полковник (1943 г.), полковник административной службы (1944 г.). Орден Ленина (1945 г.), орден Красной Звезды (1944 г.), орден Отечественной войны 1 степени (1945 г.), медаль «XX лет РККА» (1938 г.).

Теплицкий Шая Львович (1907–?). Родился в г. Вознесенске Елисаветградского уезда Херсонской губернии. Из семьи кустаря. Окончил еврейскую религиозную школу «Талмуд-Тора», в 1936 г. — Московский инженерно-строительный институт им. В. В. Куйбышева. Член КП с 1935 г. С 1922 г. работал чернорабочим в сельхозпитомнике, затем бетонщиком, десятником-техником (Одесский округ), с 1931 г. на учебе в Москве. В органах НКВД с 1937 г. В августе 1937 — апреле 1941 гг. начальник Управления ИТЛ и строительства Архангельского ЦБК НКВД, затем на работе в аппарате ГУЛАГа НКВД СССР. В 1942–1943 гг. заместитель начальника Главпромстроя НКВД СССР, затем с июля 1943 г. начальник Управления ИТЛ и строительства Соликамского ЦБК (Соликамстроя) НКВД. В марте — октябре 1944 г. начальник Управления ИТЛ и Чапаевстроя НКВД (г. Чапаевск Куйбышевской области). С 1945 г. на руководящей работе в 1 Главном Управлении при СНК-СМ СССР, с декабря 1946 г. и. о. директора и директор завода № 544 (ныне Чепецкий механический завод), занимавшего производством металлического урана (Удмуртская АССР). В феврале 1948 — январе 1949 гг. и. о. начальника строительства № 904 и ИТЛ МВД, затем до января 1951 г. начальник строительства № 384 и ИТЛ МВД (г. Глазов Удмуртской АССР). Старший лейтенант ГБ (1937 г.), инженер-полковник (1943 г.). Орден Ленина (1944 г.).

также знал, что уменье поручать и требовать ценится больше, чем уменье делать. Взявшись за огромное и сложное Воркутинское хозяйство, он и не думал изучать его или разбираться — как и что делается. Он знал, что в лагере для этого можно найти достаточно специалистов. Его задачей было „руководить", или, как тогда говорили, рукой водить и ждать, когда дадут орден Ленина. Вообще же он был довольно мягким и воспитанным в обращении: не хамил, не ругался, не выдумывал мошеннических комбинаций, любил проявлять доброжелательность. Но Иван Агапыч Панин говорил: „подальше бы от таких доброжелателей!" Действительно, Тарханов был, прежде всего — бездельник, и его добрые желания сводились к чистой маниловщине: он если и хотел, то не знал, как их реализовать...» // *Зубчанинов В. В.* Увиденное и пережитое. — М., 1995. — С. 96.

Тейтель Лазарь Михайлович (1902–23.09.1938). Родился в г. Остров Ломжинской губернии. Из семьи бухгалтера кирпичного завода. Окончил еврейскую начальную школу и гимназию для взрослых в г. Полтаве. Член КП с 1927 г. В 1916–1918 гг. приказчик на чулочной и ниточной фабриках (г. Полтава), затем деловод транспортного отдела в г. Полтаве, заведующий культурным комитетом Союза транспортных рабочих, контролер РКИ в г. Полтаве. В органах ГБ с марта 1921 г. С октября 1926 г. уполномоченный Зиновьевского окротдела ГПУ, с сентября 1929 г. уполномоченный Молдавского облотдела ГПУ, с сентября 1930 г. начальник СО Молдавского облотдела ГПУ. В апреле 1931 — августе 1932 гг. начальник СПО Молдавского облотдела ГПУ, затем начальник СПО Луганского ГО ГПУ. С декабря 1933 г. начальник 2 отделения СПО Черниговского облотдела ГПУ-УГБ УНКВД по Черниговской области, с ноября 1934 г. начальник 3 отделения СПО УГБ УНКВД по Черниговской области. В декабре 1935 — июле 1937 гг. начальник 4 отделения СПО — 4 отдела УГБ УНКВД по Черниговской области. В июле 1937 — марте 1938 гг. и. о. начальника 4 отдела УГБ УНКВД по Черниговской области. Арестован 16 марта 1938 г.[2] и 23 сентября 1938 г. приговорен к ВМН. Расстрелян. Не реабилитирован. Старший лейтенант ГБ (1936 г.).

Тительман Матвей Григорьевич (1904–04.03.1939). Уроженец мест. Белополье Бердичевского уезда Киевской губернии. Из семьи колесного мастера. Окончил 7-классную трудовую школу (1922 г.) и 3 курса Одесского института инженеров связи (1933 г.). Член КП с августа 1928 г. С мая 1922 г. рабочий колесной фабрики военного ведомства в Бердичевском округе (Украинская ССР), с декабря 1925 г. ремонтный работник на станции Соль Донецкой железной дороги. В октябре 1926 — декабре 1928 гг. сотрудник Артемовского окружного военкомата, затем специнструктор, заведующий частью и заместитель начальника Артемовской окружной конторы связи (Украинская ССР). В декабре 1930 — ноябре 1931 гг. заместитель заведующего эксплуатационно-техническим узлом связи в г. Артемовске, затем на учебе в г. Одессе. В органах ГБ с марта 1933 г.: курсант ЦШ ОГПУ СССР, с марта 1934 г. уполномоченный, помощник оперуполномоченно-

2. Причиной ареста Л. М. Тейтеля стало «...участие в антисоветской троцкистской организации и проведение шпионской работы. На допросах показал, что он до дня ареста являлся активным участником к-р сионистской организации и вел борьбу с компартией и советской властью. С конца 1936 г. являлся участником антисоветской троцкистской организации, в которую был завербован начальником СПО УГБ УНКВД по Черниговской области Шепетиным. Работая в органах НКВД, проводил подрывную работу по сохранению от разгрома антисоветского сионистского подполья» // ОГА СБУ, Киев. Д. 701117-ФП. Т. 3. Л. 78–79.

го и оперуполномоченный СПО ОГПУ-ГУГБ НКВД СССР. До февраля 1937 г. помощник оперуполномоченного 7 отделения 4 (СПО) отдела ГУГБ НКВД СССР, затем оперуполномоченный 7 отделения 4 отдела ГУГБ НКВД СССР. В дальнейшем помощник начальника отделения 4 отдела ГУГБ НКВД СССР, с августа 1938 г. заместитель начальника 9 отдела 1 Управления УНКВД по Московской области, с ноября 1938 г. начальник 9 отдела УГБ УНКВД по Московской области. 28 ноября 1938 г. арестован и 4 марта 1939 г. ВК ВС СССР приговорен к ВМН. Расстрелян. Не реабилитирован. Младший лейтенант ГБ (1936 г.), лейтенант ГБ (1937 г.), старший лейтенант ГБ (1938 г.). Орден «Знак Почета» (1937 г.).

Толчинский Герман Борисович (1895–?). Родился в г. Березовке Ананьевского уезда Херсонской губернии. Из семьи кустаря. Член КП с 1927 г. В органах ГБ с 1921 г. С 1924 г. полощник уполномоченного Балтского окротделения ГПУ (Одесская губерния), в 1925–1927 гг. помощник уполномоченного СО Одесского окротдела ГПУ, затем старший уполномоченный КРО Запорожского окротдела ГПУ. С февраля 1929 г. старший уполномоченный КРО Одесского окротдела ГПУ, с сентября 1930 г. старший уполномоченный ОО Одесского окротдела/оперсектора ГПУ, с мая 1931 г. старший уполномоченный ОО Донецкого оперсектора ГПУ. В январе 1932 — апреле 1933 гг. оперуполномоченный ОО ГПУ УССР, затем заместитель начальника отделения ОО Винницкого облотдела ГПУ. С июля 1934 г. начальник 1 отделения ОО УГБ УНКВД по Винницкой области, с января 1935 г. помощник начальника ОО УГБ УНКВД по Винницкой области. С октября 1935 г. заместитель начальника ОО, затем (с октября 1936 г.) начальник ОО УГБ УНКВД по Черниговской области. В декабре 1936 — августе 1937 гг. начальник КРО — 3 отдела УГБ УНКВД по Черниговской области, затем начальник 3 (КРО) отдела УГБ УНКВД по Винницкой области. С марта 1938 г. состоял в распоряжении НКВД УССР, с апреля 1938 г. состоял в распоряжении НКВД СССР. В мае 1938 — мае 1939 гг. начальник 3 отдела (КРО) УГБ УНКВД по Иркутской области. В мае 1939 г. уволен из НКВД в запас. Старший лейтенант ГБ (1936 г.), капитан ГБ (1937 г.).

Томин Хаскель Львович (1902–?). Родился в г. Елисаветграде Херсонской губернии. С февраля 1935 г. оперуполномоченный СПО УГБ УНКВД по Харьковской области, с октября 1937 г. врид. начальника отделения 4 отдела (СПО) УГБ УНКВД по Полтавской области. В июне 1938–1939 гг. врид. начальника 11 (водного) отдела УГБ УНКВД по Полтавской области, в дальнейшем начальник ОК Харьковского областного отдела связи. В 1942 г. оперуполномоченный ОО НКВД 75 артилерийской бригады Юго-Западного фронта. 25 мая 1942 г. пропал без вести на фронте. Лейтенант ГБ (1936 г.), старший лейтенант ГБ (на 1942 г.).

Томчин Юрий (Юдель) Яковлевич (1899–28.08.1938). Родился в г. Минске. Из семьи рабочего-литейщика. Член КП с 1922 г. В 1905 г. эмигрировал в США, затем вернулся в Россию. В органах ГБ с 1919 г., с 1921 г. на работе в ИНО ВЧК-ГПУ. В 1927–1928 гг. сотрудник консульства СССР в Праге (одновременно сотрудник легальной резидентуры ИНО ОГПУ в Чехословакии), в дальнейшем на работе в аппарате ИНО ОГПУ СССР. С июля 1934 г. помощник начальника 4 отделения ИНО ГУГБ НКВД СССР, затем в аппарате ИНО — 7 отдела ГУГБ НКВД СССР. До апреля 1938 г. помощник начальника отделения 7 (ИНО) отдела ГУГБ НКВД СССР. Арестован 10 апреля 1938 г.[3] и 28 августа 1938 г. ВК ВС СССР приговорен к ВМН. Расстрелян. 1 декабря 1956 г. ВК ВС СССР реабилитирован. Капитан ГБ (1935 г.). Знак «Почетный работник ВЧК-ГПУ» (1933 г.).

Точанский (Тачанский) Эйзер (Эдуард) Исаакович (Айзикович) (1902–1958). Родился в имении Иозифово Климовичского уезда Могилёвской губернии. Из семьи мещанинина, приказчика на мельнице арендатора имения. Окончил приходскую школу (1914 г.), высшее начальное училище в г. Климовичи (1918 г.), 1 курс медицинского факультета Смоленского госуниверситета (1921 г.), в 1922–1924 гг. учился в Военно-медицинской академии, окончил 3 курса Ленинградского госуниверситета (1927 г.). Член КП с февраля 1928 г. С 1918 г. экспедитор Климовичского уездного военкомата, делопроизводитель Климовичского укома КП(б) Белоруссии. В 1920–1921 гг. секретарь заготовительной конторы в г. Климовичи, в дальнейшем на учебе в г. Смоленске. Из-за голода в Смоленске в 1921 г. вернулся в г. Климовичи. С 1922 г. уполномоченный (по заготовкам) Климовичского уездного продкомитета, в 1922 г. арестован «...за неосторожное обращение с оружием, приведшее к смертельному ранению сослуживца» и народным судом г. Климовичи приговорен к 6 месяцам лишения свободы условно (судимость снята по амнистии ЦИК БССР в 1927 г.). С 1922 г. на учебе в г. Ленинграде, с 1924 г. одновременно с учебой — шлифовщик завода им. К.Маркса и секретарь отдела культуры и пропаганды Выборгского РК ВЛКСМ. В органах ГБ с 1925 г.: помощник уполномоченного и уполномоченный ОО ПП ОГПУ по ЛВО, с 1929 г. заместитель начальника отделения ОО ПП ОГПУ по ЛВО. В июле 1931 — августе 1933 гг. заместитель начальника ОО Ленинградского оперсектора ОГПУ, и по совместительству заместитель начальника ОО ОГПУ 2 дивизии, заместитель начальника ОО ОГПУ 20 дивизии, затем начальник 2 отделения Оперода ПП ОГПУ по Ленинградской области. С февраля 1934 г. начальник отделения СПО ПП

3. Ю. Я. Томчин обвинялся в том, что с 1936 г. являлся «...агентом германской разведки», на судебном заседании ВК ВС СССР признал себя виновным // ЦА ФСБ России. Архивное уголовное дело № Р-17674 на В. Г. Борисова (В. Г. Соломахина, А. Р. Ильина). Л. 159.

ОГПУ-УГБ УНКВД по Ленинградской области, до июня 1936 г. начальник 8 отделения СПО УГБ УНКВД по Ленинградской области, затем врид. начальника Кингисеппского окрсектора НКВД (Ленинградская область). В апреле — ноябре 1937 г. начальник Кингисеппского окрсектора НКВД, в дальнейшем начальник 5 (ОО) отдела УГБ УНКВД по Саратовской области. В марте 1939 г. уволен из НКВД вовсе. До 1941 г. проживал в г. Ленинграде. В июле 1941 г. Ленинградским горвоенкоматом призван в действующую армию: работник политотдела 194 стрелковой дивизии, затем агитатор политотдела 338 стрелковой дивизии 31 армии (Западный фронт). После демобилизации в 1945 г., проживал в г. Ленинграде. Похоронен на Преображенском кладбище (г. Ленинград). Старший лейтенант ГБ (1936 г.), майор (на 1943 г.). Орден Красной Звезды (1943 г.), знак «Почетный работник ВЧК-ГПУ» (1938 г.).

Турбовский Наум Цалевич (1896–?). Родился в селе Ходорково Сквирского уезда Киевской губернии. В органах ГБ с 1920 г. До июля 1938 г. начальник тюрьмы УГБ УНКВД по Днепропетровской области, в дальнейшем врид. заместителя коменданта НКВД УССР. В 1947 г. уволен на пенсию с должности начальника комендантского отдела АХУ МГБ УССР. Лейтенант ГБ (1936 г.), старший лейтенант ГБ (1940 г.), подполковник ГБ (на 1945 г.). Орден Красной Звезды (1937 г.), орден Отечественной войны 2 степени (1945 г.).

Тышковский Александр (Сюня) Давидович (1898–?). Родился в г. Одессе. Из семьи мещанина. Член КП с 1931 г. В органах ГБ с 1921 г. До июля 1934 г. оперуполномоченный 1 отделения ОО УГБ НКВД УССР, затем начальник ИНО УГБ УНКВД по Харьковской области. С января 1937 г. начальник 1 отделения, затем начальник 2 отделения 3 (КРО) отдела УГБ УНКВД по Харьковской области. В августе 1937 — мае 1938 гг. заместитель начальника 5 (ОО) отдела УГБ УНКВД по Харьковской области и заместитель начальника ОО ГУГБ НКВД Харьковского ВО (в октябре 1937 — мае 1938 гг. фактически руководил работой этих отделов). В мае 1938 г. уволен из ГУГБ НКВД на пенсию. С августа 1938 г. начальник ОМЗ УНКВД по Харьковской области, в 1944 г. переведен в действующий резерв НКВД. Старший лейтенант ГБ (1936), подполковник ГБ. Орден Красного Знамени, медали «За победу над Германией» и «За доблестный труд в Великой Отечественной войне» (28 января 1962 г. Указом Президиума ВС СССР был лишен наград).

У

Удалов (Мадорский-Удалов) Соломон Саулович (? — 08.1937). Уроженец Польши. Член КП. В августе 1935 — июне 1937 гг. преподаватель и помощник начальника учебно-строевого отдела Новосибирской межкраевой школы ГУГБ НКВД СССР, в дальнейшем врид. начальника Новосибирской межкраевой школы ГУГБ НКВД СССР. После обвинений в причастности к шпионской деятельности покончил жизнь самоубийством (застрелился). Лейтенант ГБ (1936 г.).

Уманский Владимир Ильич (1904–?). Родился в г. Одессе. Член КП. До октября 1936 г. помощник начальника 3 отделения ОО ГУГБ НКВД СССР, затем зачислен в резерв особого назначения ОК НКВД СССР. В феврале 1937 г. исключен из резерва назначения ОК НКВД СССР за передачей в распоряжение ГУПВО НКВД СССР. В дальнейшем сотрудник УНКВД по Московской области. В августе 1937 г. уволен из органов НКВД вовсе. Решением ОСО при НКВД СССР от 29 декабря 1939 г. приговорен к 3 годам лишения свободы[1]. Реабилитирован ВК ВС СССР 22 декабря 1954 г. Старший лейтенант ГБ (1935 г.).

Уманский (Гюнсберг (Гюнзберг)) Михаил Васильевич (Маврикий Карлович) (1899–21.06.1937). Родился в г. Тернополе (королевство Галиции и Лодомерии, Австро-Венгрия). Из семьи служащего. Образование среднее. Член КП с 1926 г. (в 1918–1919 гг. состоял в Бунде). До 1935 г. являлся австрийским подданным, затем принял советское гражданство. В 1917–1921 гг. на партийной работе. В органах ГБ с 1921 г.: сотрудник ИНО ВЧК-ОГПУ, с 1924 г. находился в резерве ИНО ОГПУ СССР (в должности уполномоченного Закордонной части ИНО ОГПУ). В 1925–1926 гг. находился на долгосрочной работе за границей (во Франции), затем уполномоченный Закордонной части ИНО ОГПУ СССР. В дальнейшем на работе в ОО ОГПУ-ГУГБ НКВД СССР. До января 1937 г. заместитель начальника 10 отделения 5 отдела (ОО) ГУГБ НКВД СССР, в январе 1937 г. уволен из НКВД в запас. С февраля 1937 г.

1. В. И. Уманский обвинялся в том, что, работая в органах ОГПУ-НКВД, был в близких отношениях с ...Шохиным, который бежал в Румынию, с работниками НКВД Клейманом, Богуславским, Барком, Гаем и др., которые были репрессированы органами НКВД, скрыл социальное прошлое своего отца, занимался скупкой вещей арестованных, занимался антисоветской агитацией // Архив ВК ВС РФ. Определение ВК ВС СССР № 4/Н — 018891/56 в отношении Уманского В. И.

заместитель заведующего отделом фотохроники треста «Союзфото» (г. Москва). Арестован 29 апреля 1937 г. (по другим данным — 27 апреля 1937 г.) и 20 июня 1937 г. Постановлением Комиссии НКВД, Прокурора СССР, Председателя ВК ВС СССР приговорен к ВМН[2]. Расстрелян. Реабилитирован ВК ВС СССР 15 сентября 1961 г. Старший лейтенант ГБ (1935 г.). В органах ГБ работал старший брат — **Ильк (Гюнсберг (Гюнзберг)) Б.К.** (*см. биосправку*).

---

2. М. В. Уманский обвинялся в том, что «...в 1932 году был завербован агентом французской разведки Жоржем Георгиевым, выдал французской разведке нелегальных работников ИНО — Сыркина и Белова, передавал французской разведке материалы, связанные с его служебной деятельностью и дезинформировал ОГПУ, по указанию Ягоды и Воловича готовил убийство Лаваля (*Пьер Лаваль — премьер-министр Франции, приезжал с официальным визитом в СССР. — М. Т., В. З.*) во время его приезда в Москву в 1935 году. ...Обвинения Уманского были основаны на его личных показаниях и на показаниях арестованных по другим делам Воловича и Сосновской... Из протокола допроса ...видно, что вначале следствием Уманский обвинялся в принадлежности к агентуре германской разведки, но в ходе допроса Уманский заявил, что он с германской разведкой связи не имел, а являлся агентом французской разведки. Однако 29 мая 1937 г. Уманский показал, что в 1932 г. он был завербован представителем Гитлера Дюпенбергом... В ходе проверки установлено следующее. ...В документах французской полиции и контрразведки Георгиев Георг (Жорж) проходил как „коммунист“ и „советский агент“, который подлежал занесению в списки „подозрительных“. Комитет госбезопасности при СМ СССР располагает сведениями о том, что болгарин по имени Жорж сотрудничал с ОГПУ и занимался вымогательством... Бывшие сотрудники ИНО ОГПУ Карин, который по показаниям Уманского познакомил его с Георгиевым, и Малли, который якобы после отъезда Уманского из Парижа поддерживал связь с Георгиевым, в настоящее время реабилитированы. Бывший сотрудник ИНО ОГПУ Сыркин был отозван из Франции советскими органами и в марте 1940 г. осужден. В архивном следственном деле на Сыркина сведений о предательстве последнего со стороны Уманского не имеется. Данных о том, что в 1924–1934 гг. работал Белов, которого якобы выдал французской разведке Уманский, не установлено...». Допрошенные в процессе проверки дела Уманского бывшие сотрудники ОГПУ-НКВД Лебединский, Зарубин и Мартынова, продолжительное время знавшие Уманского, охарактеризовали его положительно и показали, что никаких фактов преступной деятельности со стороны Уманского за период его работы в органах ОГПУ-НКВД не замечали. Лебединский, кроме того, показал, что в 1935 году в период приезда в Москву премьер-министра Франции Лаваля Уманский был представлен к нему в качестве переводчика, и как он слышал, с этим поручением справился Уманский хорошо и в знак благодарности Лаваль подарил ему золотые часы // Архив ВК ВС РФ. Определение ВК ВС СССР № 4/Н — 658/61 в отношении Уманского М. В.

Уманский Яков Давидович (Владимирович) (1902–?). Родился в г. Одессе. Окончил реальное училище в г. Одессе. Член КП с 1938 г. С 1918 г. рабочий на рыбных промыслах в г. Одессе, в 1919–1921 гг. на службе в РККА, затем в органах ГБ: деловод (делопроизводитель) и помощник уполномоченного Одесского губотдела-окротдела ГПУ. С 1927 г. уполномоченный ОДТО ОГПУ Донецких железных дорог на станции Красный Лиман, затем уполномоченный ОДТО ОГПУ Донецких железных дорог на станции Таганрог. В 1929–1934 гг. старший уполномоченный ДТО ОГПУ Екатерининских железных дорог, затем начальник отделения ДТО ГУГБ НКВД Екатерининской железной дороги, начальник отделения ТО УГБ УНКВД по Днепропетровской области. В 1937–1938 гг. начальник 3 отделения 3 (КРО) отдела и заместитель начальника 3 отдела УГБ УНКВД по Днепропетровской области, затем (с июня 1938 г.) начальник 3 (КРО) отдела УГБ УНКВД по Днепропетровской области. В сентябре 1940 г. отстранен от занимаемой должности[3]. В октябре 1940 г. арестован и 27 мая 1941 г. осужден на 10 лет лишения свободы. В октябре 1941 г. освобожден из мест лишения свободы со снятием судимости. Лейтенант ГБ (1936 г.), старший лейтенант ГБ (1938 г.). Знак «Почетный работник ВЧК-ГПУ» (1938 г.).

Умов Илья Абрамович (1895–?). Уроженец г. Минска. Из семьи рабочего табачной фабрики. Образование среднее. Член КП с 1925 г. (ранее состоял в КП в 1917–1921 гг., исключен «за мещанство»). С 1916 г. давал частные уроки в Одессе, в 1917–1921 гг. на службе в Красной Гвардии и РККА. С 1921 г. на советской работе в г. г. Вознесенске и Одессе, в 1923–1924 гг. член Одесского губревтрибунала. В 1924–1925 гг. член Винницкого губсуда, затем заместитель председателя Нежинского окрсуда, с 1928 г. член Днепропетровского окрсуда. В органах ГБ с сентября 1929 г.: старший уполномоченный ЭКО Днепропетровского окротдела-оперсектора ГПУ, с января 1932 г. ответственный инспектор ОК ГПУ УССР. В 1933–1934 гг. начальник 3 отделения ОО Харьковского облотдела ГПУ, помощник начальника ОО ОГПУ 28 стрелковой дивизии, затем начальник ОО ОГПУ-ГУГБ НКВД 28 стрелковой дивизии. В мае 1935 — марте 1936 гг. помощник начальника ОК НКВД УССР, затем начальник УСО-УАО УГБ НКВД УССР. С января 1937 г. начальник 8 (УАО) отдела УГБ НКВД УССР, с июля 1937 г. начальник Краматорского ГО НКВД. В мае 1938 г. откомандирован в распоряжение НКВД СССР, с мая 1938 г. заместитель начальника Управления Райчихинского ИТЛ НКВД (Хабаровский край), с апреля 1939 г. начальник Управления Ликовского ИТЛ и строительства № 204 НКВД (Московская область).

3. Я. Д. Уманский был отстранен от занимаемой должности «за допущенные извращения в агентурно-следственной работе с привлечением к уголовной ответственности».

В феврале 1942 — июне 1943 гг. начальник Управления Северо-Двинского лагеря НКВД (Архангельская область), в дальнейшем (до июля 1945 г.) начальник Управления лагеря для военнопленных № 224 НКВД (г. Вельск Архангельской области). В феврале 1946 г. уволен из НКВД на пенсию. Лейтенант ГБ (1936 г.), старший лейтенант ГБ (1942 г.), майор ГБ (1943 г.), подполковник ГБ (1945 г.). Орден «Знак Почета» (1941 г.).

Усиевич Александр Александрович (1898–?). Родился в селе Уварово Борисоглебского уезда Тамбовской губернии. Окончил 2 курса Московского коммерческого института (1917 г.) и 2 курса военного факультета Туркестанского госуниверситета в г. Ташкенте (1921). Беспартийный. На службе в войсках ВЧК-ГПУ в августе 1920 — декабре 1922 гг., с января 1933 г. в органах ОГПУ-НКВД-МВД. В январе 1933 — мае 1934 гг. помощник начальника и заместитель начальника отдела снабжения Управления Дмитровского ИТЛ ОГПУ, затем заместитель начальника Восточного района строительства канала «Москва-Волга» ОГПУ. С июля 1934 г. начальник Водопроводного района строительства канала «Москва-Волга» НКВД, с июля 1937 г. начальник ИТЛ и строительства Сталинской водопроводной станции и Всесоюзной сельскохозяйственной выставки (будущего ВДНХ) НКВД СССР. В сентябре 1939 — августе 1940 гг. заместитель начальника спецстроительства № 1 НКВД СССР (строительство автомагистрали Новоград-Волынский-Львов) (г. Ровно), затем заместитель начальника (по материально-техническому снабжению) УОС НКВД СССР. В ноябре 1941 — феврале 1942 гг. заместитель 4 Управления оборонительных работ НКО СССР и заместитель командующего 4 саперной армии, в дальнейшем начальник Управления снабжения и заместитель начальника ГУЛАГа НКВД-МВД СССР. С марта 1947 г. управляющий треста «Колымснаб» МВД СССР, с мая 1949 г. начальник Управления материально-технического и общего снабжения Дальстроя МВД СССР, и одновременно управляющий треста «Колымснаб». В августе — сентябре 1950 г. начальник района Управления ИТЛ и строительства Цимлянского гидроузла МВД СССР, затем заместитель начальника (по снабжению) Куйбышевгидростроя МВД СССР. С мая 1952 г. начальник отдела контрагентских работ и трудоиспользования Управления Озерного ИТЛ МВД (Омская область). В январе 1954 г. уволен из МВД «...в связи с уходом на пенсию». Капитан ГБ (1941 г.), полковник ГБ (1944 г.). Орден Ленина (1937 г.), орден Трудового Красного Знамени (1939 г.), орден «Знак Почета» (1942 г.), орден Отечественной войны 1 степени (1944 г.), 2 ордена Красной Звезды (1944 г., 1945 г.).

Ушаев Изидор (Исидор) Петрович (1903–21.01.1940). Уроженец г. Таганрога. Образование неоконченное высшее. Член КП с 1924 г. С 1932 г. старший инспектор отдела резервов ПП ОГПУ по СКК, в даль-

нейшем на разных должностях в УНКВД по АЧК. С 1937 г. сотрудник аппарата УНКВД по Горьковской области, в дальнейшем начальник ОК УНКВД по Тамбовской области. В мае 1938 г. как сотрудник НКВД был откомандирован на работу в Наркомат водного транспорта (НКВТ) СССР, где занимал должности начальника контрольно-инспекторской группы НКВТ СССР, и по совместительству — секретаря 1 заместителя наркома водного транспорта СССР Е. Г. Евдокимова. В ноябре 1938 г. был возвращен на работу в НКВД СССР. До апреля 1939 г. начальник отделения кадров ГУЛАГа НКВД СССР. Арестован 27 апреля 1939 г. и 19 января 1940 г. ВК ВС СССР приговорен к ВМН. Расстрелян. Реабилитирован 12 марта 1955 г. ВК ВС СССР. Лейтенант ГБ (1936 г.)



Ушаков-Ушомирский З. М.

Ушаков-Ушомирский[4] Зиновий Маркович (1895–26.01.1940). Родился в мест. Хабное Радомысльского уезда Киевской губернии. Из семьи рабочего-плотника. В 1905–1909 гг. учился в еврейской начальной школе (по другим данным — не учился, занимался самообразованием). Член КП с июля 1930 г. (в феврале 19201921 гг. состоял в партии, во время чистки 1921 г. был исключен «за женитьбу на дочери торговца»). До мая 1909 г. не работал, проживал в мест. Хабное, находился на иждивении родителей. В мае 1909 — сентябре 1912 гг. приказчик мелкорозничной мануфактурной торговли Фельдблюма в мест. Хабное, затем безработный и (с апреля 1913 г.) плотник у частных лиц (работал вместе с отцом и братом в мест. Хабное и Липово Киевской губернии). В 1916–1917 гг. на военной службе, затем дезертировал из армии, был арестован полицией, заключен под стражу в Радомысльскую тюрьму, откуда бежал (по другим данным — в армии не служил, безработный, проживал в мест. Хабное). В марте 1917 г. добровольно вступил в армию: рядовой 147 Воронежской пехотной дружины, в дальнейшем из армии ушел (по другим данным — в марте 1917–феврале 1918 гг. плотник у частных лиц в г. Киеве). С февраля 1918 г. рядовой батальона по борьбе с бандитизмом в Чернобыльском уезде Киевской губернии, в 1918–1919 гг. в партизанских отрядах в Белоруссии и в Киевской губернии. С февраля 1920 г. особый народный следователь Киевского губревтрибунала. В органах ГБ с декабря 1920 г.: заместитель заведующего политбюро при Киевскому уездном управлении РКМ, уполномоченный по борьбе с бандитизмом Киевской губернской ЧК-Киевского губотдела ГПУ, с сентября 1922 г. помощник уполномоченного следственной группы и врид. начальника

4. В разных архивных документах и исторических публикациях фамилия пишется как Ушаков-Ушимирский, Ушаков-Ушамирский.

КРО Волынского губотдела ГПУ (г. Житомир), с января 1924 г. уполномоченный и врид. начальника КРО Подольского губотдела ГПУ (г. Винница). В июле 1924 г. откомандирован в распоряжение ГПУ УССР, в 1925–1926 гг. уполномоченный КРО Каменец-Подольского окротдела ГПУ и Каменец-Подольского погранотряда ГПУ. В марте — ноябре 1926 г. уполномоченный КРО Киевского окротдела ГПУ, затем уполномоченный КРО Одесского окротдела ГПУ. С апреля 1929 г. старший уполномоченный КРО Одесского окротдела ГПУ, с января 1930 г. начальник СОО Сталинского окротдела/оперсектора ГПУ, с февраля 1931 г. сотрудник для особых поручений ОО ГПУ УССР. В октябре — ноябре 1932 гг. начальник ОО ОГПУ 23 Харьковской стрелковой дивизии (г. Харьков), затем для особых поручений при начальнике ОО и (с сентября 1932 г.) помощник начальника 1 отделения ОО ОГПУ СССР. С октября 1932 г. помощник начальника 3 отделения ОО ОГПУ СССР, в декабре 1932 г. прикомандирован к ГПУ УССР, и с июня 1933 г. начальник 3 отделения ОО ОГПУ УВО и ГПУ УССР. В ноябре 1933 — марте 1934 гг. начальник ОО Донецкого облотдела ГПУ, затем начальник ОО ПП ОГПУ-УГБ УНКВД по Саратовскому краю. С февраля 1935 г. заместитель начальника ОО УГБ НКВД Белорусской ССР, с января 1937 г. помощник начальника 5 (ОО) отдела ГУГБ НКВД СССР. В мае — сентябре 1938 г. помощник начальника Управления особых отделов — 2 Управления НКВД СССР. 5 сентября 1938 г. арестован[5] (арест произведен в г. Хабаровске, где Ушаков-Ушомирский находился в служебной командировке). 21 января 1940 г. ВК ВС СССР приговорен к ВМН. Расстрелян. Не реабилитирован. Капитан ГБ (1936 г.), майор ГБ (1937 г.). Орден Красной Звезды (1937 г.), орден «Знак Почета» (1938 г.), знак «Почетный работник ВЧК-ГПУ» (1931 г.).

---

5. Из собственноручных показаний З. М. Ушакова-Ушомирского: «Можно смело сказать, что при таких избиениях (*во время следствия к Ушакову-Ушомирскому были применены „острые" методы допроса. — М. Т., В. З.*) волевые качества человека, как бы они ни были велики, не могут служить иммунитетом от физического бессилия, за исключением, быть может, отдельных редких экземпляров людей... Мне казалось ранее, что ни при каких обстоятельствах я бы не давал ложных показаний, а вот вынудили меня... Мне самому приходилось бить в Лефортовской [тюрьме] врагов партии и Советской власти, но у меня не было никогда такого представления об испытываемых избиваемыми муках и чувствах». Ушаков признан виновным в том, что он являлся агентом германской разведки, а с 1933 года состоял в антисоветской организации, действующей в органах НКВД. Как участник этой организации Ушаков проводил подрывную деятельность, направленную на развал агентурно-оперативной работы, фальсификации следственных материалов и сохранения от разоблачения шпионов, террористов и заговорщиков // Реабілітовані історією. Черкаська область. Книга перша. — Сміла: Тясмин, 2006. — С. 514.

Ф

Файнштейн Семен Григорьевич (1895–?). Родился в мест. Свислочь Волковыкского уезда Гродненской губернии. Из семьи служащего. Окончил 4 класса начального училища (1909 г.) и ускоренный курс Центральной высшей школы РКМ (1934 г.). Член КП с апреля 1923 г. (в 1937 г. был исключен из КП, в 1939 г. восстановлен в рядах КП). В органах РКМ с августа 1920 г. В мае — октябре 1924 г. начальник управления Бобруйской уездно-городской/окружной милиции и уголовного розыска, затем начальник управления Могилёвской окружной милиции. В декабре 1926 — ноябре 1929 гг. начальник управления Бобруйского окружного адмотдела, в дальнейшем начальник управления Витебской окружной милиции и уголовного розыска. С августа 1930 г. начальник Городокского РО РКМ (Витебский округ, БССР), с ноября 1932 г. на учебе в Центральной высшей школе РКМ (одновременно в январе — августе 1933 г. участвовал в паспортизации в г. Москве). В августе 1934 — мае 1936 гг. начальник отдела снабжения УРКМ НКВД Белорусской ССР, затем врид. помощника начальника УРКМ НКВД (по г. Минску) и одновременно начальник отдела снабжения УРКМ НКВД БССР. С декабря 1936 г. помощник начальника УРКМ УНКВД (по г. Куйбышеву) и одновременно начальник отдела наружной службы УРКМ УНКВД по Куйбышевской области. В октябре 1937 г. уволен из органов РКМ НКВД[1]. С декабря 1937 г. старший инспектор, начальник отделения и заместитель начальника 2 отдела (УРО) Управления Самарского-Безымянского ИТЛ НКВД СССР, с сентября 1944 г. начальник 2 отдела УОС НКВД СССР. В сентябре 1944 — октябре 1945 гг. заместитель начальника (по лагерю) УОС НКВД СССР, в дальнейшем

1. Причиной увольнения Файнштейна из органов РКМ НКВД стали обвинения его в связи «...с двоюродными братьями, ныне арестованными органами НКВД и за сокрытие связи и факта ареста братьев». Помимо этого имелись непроверенные данные о том, что он — сын раввина, его близкие родственники имели до революции в собственности кожевенный завод, а две родные сестры Файнштейна проживают за границей, и он с ними поддерживал письменную связь (до 1929 г.) и оказывал денежную помощь. Файнштейн оправдывался тем, что об аресте его братьев-троцкистов было известно руководству НКВД Белоруссии. По мнению членов парткома НКВД (Леплевского, Якубовского, Гейпштейна и Гозина), он мог продолжать работать, «...так как вопрос этот считают исчерпанным» // СОГАСПИ. Ф. 656. Оп. 55. Д. 906. Л. 9.

начальник Управления Безымянского ИТЛ НКВД-МВД и заместитель начальника УИТЛК УНКВД-УМВД по Куйбышевской области. В июне 1946 — мае 1951 гг. 2-ой заместитель начальника УИТЛК УМВД по Куйбышевской области, одновременно начальник отдела контрагентских работ УИТЛК УМВД. В мае 1951 г. уволен из МВД по болезни. Капитан милиции (1936 г.), майор ГБ (1945 г.). Орден «Знак Почета» (1943 г.), орден Красной Звезды (1946 г.), орден Красного Знамени (1945 г.), орден Ленина (1945 г.).

Федоров-Берков Федор Семенович (Самойлович) (1900–?). Родился в г. Одессе. Член КП. На 1933 г. помощник уполномоченного Николаевского ГО ГПУ, затем сотрудник Киевского облотдела ГПУ-УГБ УНКВД по Киевской области. С декабря 1934 г. секретарь и инспектор при начальнике УНКВД по Киевской области, с марта 1935 г. секретарь и инспектор при начальнике УНКВД по Одесской области. В апреле — августе 1937 г. заместитель начальника 4 (СПО) отдела УГБ УНКВД по Одесской области, затем заместитель начальника 4 отдела УГБ УНКВД по Харьковской области, одновременно с 6 по 16 марта 1938 г. являлся врид начальника 4 отдела УГБ УНКВД. В апреле 1938 г. отозван в распоряжение НКВД УССР, с июня 1938 г. врид. помощника начальника 3 (КРО) отдела УГБ НКВД УССР, в дальнейшем откомандирован в НКВД СССР, где до июня 1939 г. инспектор ГУЛАГа НКВД. 17 июня 1939 г. арестован и 8 марта 1940 г. осужден к 10 годам. О дальнейшей судьбе информации нет. Лейтенант ГБ (1936 г.).

Фейгенберг Даниил Маркович (1904–12.1941). Уроженец мест. Ново-Белица Гомельского уезда Могилёвской губернии. Член КП (в дальнейшем в 1939 г. исключен из партии, на 1941 г. беспартийный). В РККА с октября 1919 г., в дальнейшем в органах ГБ. В июле — ноябре 1934 г. помощник начальника Калининского сектора УНКВД по Московской области, затем помощник и заместитель начальника Тульского сектора УНКВД по Московской области, с июля 1935 г. заместитель начальника ОК УНКВД по Московской области. В июне 1936 г. освобожден от занимаемой должности и откомандирован в распоряжение НКВД СССР, в октябре 1936–1938 гг. помощник начальника ОО ГУГБ НКВД МВО и ОО — 5 отдела УГБ УНКВД по Московской области, затем помощник начальника 5 отдела УГБ УНКВД по Московской области. В декабре 1938 г. был уволен из НКВД вовсе. В июле 1941 г. был призван Московским горвоенкоматом в действующую армию, в декабре 1941 г. пропал без вести на Западном фронте. Старший лейтенант ГБ (1936 г.). Медаль «XX лет РККА» (1938 г.).

Феликсон-Рабинович Феликс Самойлович (1904–1938). Уроженец г. Одессы. Из семи рабочего. Образование низшее. Член КП с 1928 г. До июля 1934 г. оперуполномоченный Оперода Донецкого облотдела

ГПУ, оперуполномоченный Оперода ГПУ УССР и оперуполномоченный Оперода Харьковского облотдела ГПУ, в дальнейшем на разных должностях в УГБ НКВД УССР. В ноябре 1934 — декабре 1937 гг. начальник Оперода — 2 отдела УГБ УНКВД по Донецкой области, затем врид. начальника 2 (оперативного) отдела УГБ УНКВД по Каменец-Подольской области. 22 июля 1938 г. арестован и 2 октября 1938 г. приговорен к ВМН. Расстрелян. Старший лейтенант ГБ (1936 г.).

Фельдман Яков Львович (1900–15.01.1941). Родился в г. Екатеринославе. Из семьи рабочего лесопильного завода. Окончил 3 класса еврейской общинной школы «Талмуд-Тора» в г. Екатеринославе. Член КП с ноября 1919 г. (в 1922 г. исключен из КП «за профанирование культработы», в 1925 г. вновь вступил в партию, в 1932 г. партийный стаж был восстановлен с 1919 г.). В июне 1918 — сентябре 1921 гг. на службе в РККА, затем на работе в органах ГБ. С декабря 1925 г. сотрудник ОО ОГПУ 14 стрелкового корпуса (г. Киев), в марте — июле 1934 г. начальник ОО ОГПУ 2 механизированной бригады ОКДВА (г. Ворошиловск, ДВК), затем начальник ОО ГУГБ НКВД 2 механизированной бригады ОКДВА (г. Ворошиловск). С декабря 1935 г. начальник ОО ГУГБ НКВД 23 механизированной бригады ОКДВА (село Мазовка Уссурийской области, ДВК), с февраля 1937 г. на работе в аппарате 5 (ОО) отдела УГБ УНКВД по ДВК. В октябре — декабре 1937 г. начальник 2 отделения ОО ГУГБ НКВД ОКДВА и 5 (ОО) отдела УГБ УНКВД по ДВК, затем врид. начальника и начальник УНКВД по Нижне-Амурской области. Арестован 11 октября 1938 г. и 2 октября 1940 г. ВТ войск НКВД Хабаровского округа по ст. 193-17б УК РСФСР приговорен к ВМН. Расстрелян. Не реабилитирован. Старший лейтенант ГБ (1936 г.).

Фидельман Николай Абрамович (1895–?) Родился в мест. Бешенковичи Лепельского уезда Витебской области. Из семьи мещанина (отец работал фотографом и музыкантом). Образование среднее. Член КП с 1918 г. В органах ГБ с сентября 1919 по январь 1923 гг., и с декабря 1924 по сентябрь 1925 гг., затем на службе в пограничных войсках ОГПУ-НКВД. С сентября 1925 г. комендант отдельной Керченской погранкомендатуры ОГПУ, с марта 1926 г. помощник начальника (по оперативной части) ЧПО-УПО ПП ОГПУ по Крыму. В ноябре 1927–1930 гг. и. о. начальника УПО и войск ПП ОГПУ по Крыму, затем старший инспектор войск ПП ОГПУ по ЗСК. С февраля 1932 г. начальник УПО и войск ПП ОГПУ по ЗСК, в дальнейшем начальник 10 Островского погранотряда ОГПУ-НКВД, с сентября 1934 г. начальник оперативного отдела УВО УНКВД по Московской области, впоследствии начальник отдела боевого питания и вооружения УПВО УНКВД по Ленинградской области. В январе — марте 1937 г. начальник 1 отдела УПВО УНКВД по Ленинградской области, затем откомандирован

в распоряжение ГУГБ НКВД СССР: в октябре 1937 — ноябре 1938 гг. начальник 1 отдела (охрана руководства области) УГБ УНКВД по Ленинградской области. В 1938 г. уволен из НКВД. В ноябре 1938 г. арестован и 5 февраля 1940 г. ОСО при НКВД СССР приговорен к 5 годам лишения свободы. Срок наказания отбывал в Северном железнодорожном лагере НКВД и в Темниковском ИТЛ НКВД. 20 января 1945 г. решением ОСО при НКВД СССР приговор от 1940 г. отменен и уголовное дело прекращено. С марта 1944 г. старший инспектор части 19 лагерного пункта Темниковского ИТЛ НКВД, с апреля 1944 г. заведующий базой снабжения лагерного пункта «36 км» Темниковского ИТЛ НКВД-МВД-Дубровного ИТЛ МВД. В феврале 1949 — мае 1954 гг. начальник Центральной базы отдела интендантского снабжения Дубровного особого лагеря МВД. В мае 1954 г. уволен по сокращения штатов. В дальнейшем пенсионер, проживал в г. Ленинграде. Полковник (1935 г.). Знак «Почетный работник ВЧК-ГПУ» (1932 г.).

Финкельберг Григорий Павлович (1901–1974). Родился в мест. Лоев Речицкого уезда Минской губернии. Из семьи мещанина. Образование среднее. Член КП с 1920 г. В 1919–1920 гг. и в 1923–1926 гг. на службе в РККА, в органах ГБ с 1920 г. В 1921–1922 гг. сотрудник ЦУП-ЧРЕЗКОМа и ВУЧК, затем на работе в ГПУ УССР. С 1926 г. на профсоюзной работе на Украине, с 1930 г. вновь на работе в органах ГБ: сотрудник АО АОУ ОГПУ СССР. В 1931–1938 гг. уполномоченный, оперуполномоченный 2 отделения СПО ОГПУ-СПО — 4 отдела ГУГБ НКВД СССР, затем заместитель начальника 3 отделения 2 отдела ГУГБ НКВД СССР. С 1941 г. в действующей армии: сотрудник ОО НКВД Калининского и Сталинградского фронтов, с июля 1942 г. начальник следственной части ОО НКВД 5 Ударной армии, в дальнейшем заместитель начальника ОО НКВД-ОКР «Смерш» 5 Ударной армии (Южный, 4 и 3 Украинский фронты). С 1946 г. на работе в центральном аппарате МГБ СССР. В 1949 г. уволен из МГБ на пенсию. Умер в Москве, похоронен на Новодевичьем кладбище. Лейтенант ГБ (1936 г.), капитан ГБ (на 1943 г.), подполковник (на 1944 г.). Орден Красной Звезды (1943 г.), орден Красного Знамени (1943 г.), орден Отечественной войны 2 степени (1944 г.), орден Отечественной войны 1 степени (1945 г.), знак «Почетный работник ВЧК-ГПУ» (1934 г.).

Фирин (Пупко) Семен Григорьевич (1898–14.08.1937). Родился в г. Вильно (по другим данным — в мест. Тургели (Тургелишки) Виленского уезда Виленской губернии). Из семьи мелкого торговца (мещанина) (по другим данным — из семьи отставного солдата). Окончил начальное училище и 6 классов реального училища в г. Вильно. Член КП с 1918 г. (в 1917–1918 гг. состоял в РСДРП (интернационалистов)). С 1914 г. на поденных работах в г. Вильно, с 1916 г. мальчик и подруч-

ный на обувной фабрике Дансберга в г. Витебске. В марте 1917 г. мобилизован в армию: рядовой 3 особой дивизии 12 армии, в дальнейшем член полкового комитета 3 особой дивизии 12 армии и председатель солдатского комитета 2 Сибирского корпуса 12 армии (Северо-Западный и Северный фронты). С 1918 г. на подпольной работе в Виленской губернии, с января 1919 г. командир Литовского летучего партизанского отряда им. Розы Люксембург (действовал в Ковенской и Виленской губерниях), затем военком 1 бригады Литовской советской дивизии, военный комиссар Управления снабжения 4 стрелковой дивизии 15 армии[2]. С февраля 1920 г. в военной разведке: помощник начальника агентуры ПУР Спартаковской бригады, заместитель начальника политотдела ПУР Западного фронта, с октября 1920 г. в распоряжении РВС Западного фронта (организовывал нелегальные резидентуры военной разведки в г. Вильно и г. Ковно). С января 1921 г. помощник резидента РУ РККА в Германии, затем с 1922 г. сотрудник резидентуры РУ РККА в Болгарии (работал под прикрытием должности сотрудника советской миссии Красного Креста в г. Софии, одновременно являлся редактором печатного органа «Союза возвращения на Родину» — «Новая Россия»). С 1923 г. на нелегальной работе во Франции и (с августа 1923 г.) в Германии (руководитель военного аппарата ЦК КП Германии), затем (в сентябре 1924 — мае 1925 гг.) руководитель нелегальной резидентуры РУ РККА в Польше. В 1925–1926 гг. состоял в особом резерве 2 отдела РУ РККА (в должности для особых поручений при начальнике РУ РККА), затем заместитель начальника 2 отдела РУ РККА. В апреле 1929–1930 гг. находился в зарубежной командировке (состоял в распоряжении 4 Управления РККА), затем (в апреле 1930 г.) переведен на работу в органы ГБ. В апреле — августе 1930 гг. начальник 2 отделения КРО ОГПУ СССР, затем начальник 3 отделения КРО ОГПУ СССР. С сентября 1930 г. помощник начальника 1 отдела ОО ОГПУ СССР, с апреля 1931 г. помощник начальника 2 отдела ОО ОГПУ СССР. В сентябре 1931 — июне 1932 гг. помощник начальника 1 отдела ОО ОГПУ СССР[3] (одновременно в феврале — июне 1932 г. врид. начальника 1 отделения ОО ОГПУ СССР), затем помощник начальника ГУЛАГа ОГПУ СССР и в феврале — июле 1933 гг. начальник Управления Беломоро-Балтийского ИТЛ ОГПУ. С мая 1933 г. заместитель начальника ГУЛАГа ОГПУ СССР, и с сентября 1933 г. (по совместительству) начальник Управления Дмитровского ИТЛ ОГПУ

2. С. Г. Фирин — участник боевых действий. 10 февраля 1919 г. в бою под Кейдамантом он был дважды ранен — в левую ногу и правую руку, 18 мая 1919 г. в бою у местечка Куркла получил тяжелую контузию.

3. Приказом ОГПУ СССР по личному составу № 130 от 11 февраля 1932 г. С. Г. Фирину было присвоено звание оперпереводчика 1 категории по немецкому и французскому языкам.

и заместитель начальника строительства канала Москва-Волга. В июле 1934 — апреле 1937 гг. начальник Управления Дмитровского ИТЛ НКВД, заместитель начальника строительства канала «Москва-Волга» НКВД и по совместительству заместитель начальника ГУЛАГа НКВД СССР, затем откомандирован в Норильскстрой НКВД «...для устранения всех неполадок строительства» и зачислен в действующий резерв ГУГБ НКВД (по УНКВД по Московской области). Арестован 9 мая 1937 г. и 14 августа 1937 г. «в особом порядке» приговорен к ВМН[4]. Расстрелян. Реабилитирован ВК ВС СССР 2 июня 1956 г. Старший майор ГБ (1935 г.). Орден Ленина (1933 г.), орден Красного Знамени (1925 г.)[5], 2 знака «Почетный работник ВЧК-ГПУ» (1931 г., 1933 г.).

Фишер Иосиф Борисович (1896–?). Родился в мест. Тростянец Брацлавского уезда Подольской губернии. Из семьи мелкого торговца. Окончил 2 класса еврейского училища (1906 г.) и юридический факультет Одесского госуниверситета (1952 г.). Член КП с мая 1925 г. (ранее состоял в КП в 1920–1921 гг., исключен «за склоку», вторично исключен из КП в 1958 г.). С 1909 г. мальчик на лесном складе в селе Томашполь Ямпольского уезда Подольской губернии, с 1915 г. рядовой 52 пехотного Волынского полка. В декабре 1916 г. дезертировал из армии,

4. Из справки о реабилитации С. Г. Фирина: «Обвинялся в том, что в 1926 г. находясь в служебной командировке в Варшаве был завербован офицером Польского Генштаба Домбровским и был передан резиденту [2 отдела Польского Генштаба в СССР] Игнатию Сосновского. Выдал советскую резидентуру в Варшаве, Вене, Германии. Показания на С. Г. Фирина дали Г. Ягода, К. Паукер, З. Волович. В фабрикации дела Фирина участвовали Фриновский, Залпетер, Ярцев [В. В. Ярцев — начальник 1 отделения 3 отдела ГУГБ НКВД СССР]... Арестованный Сосновский показаний в отношении Фирина не дал. Залпетер [А. К. Залпетер — начальник 2 отдела ГУГБ НКВД СССР], проводивший расследование, показал на следствии, что он в значительной степени науськивал Фирина к фальсификации показаний...» // *Федоров Н.* Была ли у министра тачка?... — Дмитров; «Спас» 1997. — С. 144.

5. Из ходатайства в ЦИК СССР о награждении С. Г. Пупко-Фирина: «Поручаемая ему Разведупром нелегальная агентурная и боевая работа в Болгарии, Германии, Польше ставила его под удар противника и требовала личной храбрости, выдержки и инициативы... Работа в Польше после колоссальных провалов в 1923–1924 гг. требовала компетентности и осторожности... Эта работа уже дала и дает весьма ценный для военно-политических целей результат...» / Цит. по статье: *Старков Б.* Трагедия советской военной разведки // *Кривицкий В. Г.* «Я был агентом Сталина». Записки советского разведчика, а также: интервью, записки, письма, воспоминания И. Рейсса, Д. Быстролетова, А. Бармина, В. Новобранца, Л. Дана и другие материалы из истории советской военной разведки. — М.: Изд. центр «Терра»,1991. — С. 19.

с 1917 г. боец отряда Красной Гвардии в г. Одессе, с 1918 г. служащий лесного склада в г. Одессе. В органах ГБ в феврале — апреле 1919 г., и с июня 1920 г. В июле 1924 — декабре 1926 гг. уполномоченный Винницкого губотдела-окротдела ГПУ, затем уполномоченный Киевского окротдела ГПУ. В январе 1930 — декабре 1931 гг. старший уполномоченный Одесского оперсектора ГПУ, затем помощник начальника ОО Артемовского окротдела ГПУ, начальник информационно-статистического отдела Донецкого облотдела ГПУ. В 1933–1934 гг. начальник отделения ОО ГПУ УССР, в дальнейшем начальник 3 отделения ОО УГБ НКВД УССР. С 1936 г. начальник 10 отделения ЭКО УГБ НКВД УССР, затем начальник отделения ОО ГУГБ НКВД Киевского ВО и 5 отдела УГБ НКВД УССР, с января 1937 г. начальник 3 (КРО) отдела УГБ УНКВД по Винницкой области. В августе — октябре 1937 г. начальник 3 отдела УГБ УНКВД по Харьковской области, затем начальник УНКВД по Николаевской области. С марта 1938 г. находился в распоряжении НКВД СССР, с июня 1938 г. заместитель начальника строительства № 203 НКВД СССР (г. Молотовск). В октябре 1938 — июле 1939 гг. заместитель начальника Управления Вятского ИТЛ НКВД, в дальнейшем уволен из НКВД. С октября 1939 г. начальник ЖКО Управления Черноморского морского пароходства, в дальнейшем ревизор Управления НКЮ УССР по Одесской области, заведующий юридической консультацией в г. Одессе. В июле 1941 г. восстановлен на работе в НКВД: заместитель начальника ОО НКВД Ейской военно-морской базы, с июля 1942 г. заместитель начальника ОО НКВД армии (Калининский фронт). В марте — апреле 1943 г. заместитель начальника ОО НКВД 2 штурмового авиакорпуса, затем заместитель начальника ОКР «Смерш» армии. С июля 1943 г. в отставке, работал начальником спецчасти в Наркомате цветной металлургии и Наркомате стройматериалов СССР, с июля 1945 г. начальник секретно-мобилизационного отдела Укрконсертреста. В 1948–1950 гг. заведующий юридической консультацией в г. Одессе, затем адвокат юридической консультации в г. Одессе. Старший лейтенант ГБ (1936 г.), капитан ГБ (1937 г.), подполковник ГБ (1943 г.).

Флейшман Григорий Ефимович (1903–?). Из семьи служащего. Окончил 4 класса коммерческого училища в г. Звенигородке Киевской губернии (1917 г.). Член КП с 1928 г. (исключен из партии в мае 1941 г.). Младший брат **Я. Е. Флейшмана** *(см. биосправку)*. В органах ГБ с июня 1919 г. В декабре 1923 — июне 1924 гг. уполномоченный Новгород-Северского окротделения ГПУ (Черниговская губерния), затем старший агент ОДТО ОГПУ на станции Сартана (Донецкая губерния). С января 1925 г. участковый уполномоченный ОДТО ОГПУ на станции Иловайск (Сталинский округ), с 1928 г. начальник ОДТО ОГПУ на станции Попасная (Артемовский округ), с 1929 г. помощник начальника ОДТО ОГПУ

на станции Основа (г. Харьков). В 1930–1933 гг. начальник Любарского РО ГПУ (Винницкая область), затем (с декабря 1933 г.) начальник Постышевского (Гришинского) РО ГПУ (Донецкая область). С августа 1934 г. начальник Лисичанского РО НКВД (Донецкая область), с апреля 1937 г. начальник Константиновского ГО НКВД (Донецкая область). В мае 1938 г. откомандирован в распоряжение НКВД СССР, в дальнейшем в мае 1938 г. начальник 3 (оперативно-чекистского) отдела Томско-Асинского ИТЛ НКВД СССР (Новосибирская область). В дальнейшем репрессирован[6]. Старший лейтенант ГБ (1936 г.).

Флейшман Яков Ефимович (1898–01.10.1938). Родился в мест. Ильинцы Винницкого уезда Подольской губернии в семье упаковщика, в дальнейшем приказчика мануфактурного магазина Рабиновича. В 1913–1917 гг. учился в коммерческом училище в г. Звенигородке (курс обучения не окончил, бросил), в 1920 г. окончил коммерческое училище. Член КП с 1928 г. (в 1919–1920 гг. состоял в партии, исключен «за систематическое пьянство»[7]). Старший брат **Г. Е. Флейшмана** *(см. биосправку)*. В 1920–1921 гг. на службе в РККА, затем в органах ГБ. С января 1927 г. уполномоченный СОО Шевченковского окротдела ГПУ, с августа 1928 г. начальник СОО Шевченсковского окротдела ГПУ, с января 1930 г. начальник СОО Кременчугского окротдела ГПУ, в дальнейшем начальник отделения ОО Проскуровского окротдела ГПУ, старший оперуполномоченный (по КРО) ОО Харьковского оперсектора ГПУ. С мая 1931 г. старший уполномоченный и оперуполномоченный ОО Киевского оперсектора/облотдела ГПУ, в июне 1932 — июле 1934 гг. начальник отделения ОО Киевского облотдела ГПУ, затем начальник 2 отделения ОО УГБ УНКВД по

6. В процессе следствия по делу Г. Е. Флейшмана один из его подчиненных младший лейтенант ГБ И. Г. Стукачев показал: «...Примерно в первых числах июня 1938 года на должность Нач. 3 Отдела Томасинлага НКВД прибыл ст. лейтенант госбезопасности Флейшман. Основной состав оперработников 3 отдела (нач.[альников] отделения) он проинформировал, что при его отъезде из Москвы его там проинформировали, что аппарат 3 отдела Томасинлага вдарился в одну крайность, т. е. занялся очисткой лагеря и борьбой с бандитствующим и уголовным элементом, совершенно забросив серьезнейшую работу по борьбе с троцкистами, правыми, шпионами, вредителями и диверсантами, и потребовал подготовить материал для репрессий этой категории лиц. Через месяц... от Флейшмана узнал, что им репрессировано около 50 человек и что в следствии он добился значительных успехов...» // *Уйманов В. Н.* Пенитенциарная система Западной Сибири (1920–1941 гг.). — Томск, Изд-во Томского ун-та систем управления и радиоэлектроники, 2011. — С. 131–132.

7. Я. Е. Флейшман исключался из партии за пьянство, обвинялся в дискредитации власти и бандитизме, расхищении секретных денежных фондов, присвоении конфискованных котиковых шубок. // ОГА СБУ, Днепропетровск. Д. 4904. Л. 43.

Киевской области. С марта 1935 г. начальник Новгород-Волынского РО НКВД и начальник ОО ГУГБ НКВД 14 кавдивизии, с июня 1935 г. начальник Новгород-Волынского окротдела НКВД и ОО ГУГБ НКВД 14 кавдивизии и Управления начальника работ № 99. В августе 1935 — феврале 1936 гг. начальник ОО ГУГБ НКВД 12 мехбригады, затем начальник ОО УГБ УНКВД по Киевской области. С января 1937 г. начальник ОО — 5 отдела УГБ УНКВД по Днепропетровской области[8]. В марте 1938 г. арестован и 1 октября 1938 г. приговорен к ВМН[9]. Расстрелян в г. Киеве. Не реабилитирован. Капитан ГБ (1936 г.). Орден «Знак Почета» (1937 г.).

Флексер Абрам Петрович (1894–1972). Уроженец г. Вильно. Из семьи лесопромышленника. Окончил гимназию и 2 курса медицинского факультета Саратовского университета. Член КП с января 1918 г. В 1918–1919 гг. помощник секретаря Саратовского комиссариата труда, секретарь и комиссар исполкома Саратовского Совета рабочих и солдатских депутатов, затем политрук исполкома Саратовского Совета рабочих и солдатских депутатов, уполномоченный Президиума Саратовского губисполкома. В органах ГБ с октября 1918 г.: секретарь Саратовской губернской ЧК, с октября 1919 г. помощник начальника ИНФО ОО 10 армии. В апреле — сентябре 1920 г. инспектор, начальник орготделения ОО ВЧК, затем начальник Административно-организационного отдела ОО Юго-Западного фронта. С 1921 гг. начальник Административно-организационного отдела ВУЧК, затем помощник начальника и врид. начальника АО АОУ ВЧК. В 1921 — январе 1930 гг. начальник АО АОУ ВЧК-ГПУ-ОГПУ СССР, затем начальник Школы военизированной охраны ОГПУ СССР, в дальнейшем (с марта 1930 г.) со-

8. Из обзорной справки по архивно-следственному делу № 975010 на Е. Ф. Кривца: «Кривец на следствии дал прямые показания о том, что „военный заговор в частях 7 стрелкового корпуса“ был создан им и Флейшманом путем применения к арестованным мер физического воздействия и фальсификации следственных материалов. По обвинению в заговоре только в 122 стрелковом полку 41 стрелковой дивизии с октября 1937 г. по январь 1938 г. были арестованы и расстреляны шесть командиров... К партийным, советским и военным работникам применялись жестокие методы допросов, фальсификация следственных материалов... Было много необоснованных арестов. Тройка работала ненормально, строго не проверялось социальное прошлое осужденных и поэтому в ряде случаев осуждались по 1 и 2 категории лица, не подлежащие рассмотрению на тройке» // ОГА СБУ, Киев. Д. 47838-ФП. — Л. 460–465.

9. Флейшман признан виновным в том, что он с 1936 г. являлся участником антисоветской организации и занимался подрывной работой в органах НКВД, а также занимался шпионажем и в том, что в 1916 г. являлся агентом царской охранки // Реабілітовані історією. Черкаська область. Книга перша. — Сміла: Тясмин, 2006 — С. 514.

стоял в распоряжении АОУ ОГПУ СССР[10]. С января 1931 г. начальник Управления милиции и уголовного розыска при СНК Крымской АССР, с марта 1931 г. одновременно помощник полпреда ОГПУ по Крыму (по милиции и уголовному розыску). В августе — сентябре 1932 г. в распоряжении ОГПУ СССР, затем начальник УРКМ и помощник полпреда ОГПУ по Белорусской ССР (по милиции и уголовному розыску). С июля 1934 г. начальник УРКМ НКВД Белорусской ССР, в сентябре 1934 г. снят с занимаемой должности и откомандирован в распоряжение НКВД СССР (находился в резерве назначения НКВД). С ноября 1934 г. начальник 2 участка Центрального района Управления Дмитровского ИТЛ НКВД, с января 1935 г. начальник участка и (с апреля 1935 г.) одновременно врид. помощника начальника Икшанского района Управления Дмитровского ИТЛ НКВД. В марте 1936 — августе 1937 гг. помощник начальника Управления Дмитровского ИТЛ НКВД и одновременно начальник ОК Управления Дмитровского ИТЛ и строительства канала «Москва—Волга», затем помощник начальника Управления Волжского ИТЛ НКВД. С марта 1939 г. состоял в распоряжении ГУЛАГа НКВД СССР. В апреле 1939 г. уволен из НКВД. В дальнейшем проживал в г. Москве, похоронен на Новодевичьем кладбище. Спецзвания не имел. Орден Трудового Красного Знамени (1937 г.), знак «Почетный работник ВЧК-ГПУ» (1926 г.).

Фрей Борис Константинович (1902–1959). Уроженец г. Киева. Из семьи торговца. Окончил 1 курс Киевского коммерческого училища (1915 г.). Член КП с августа 1937 г. В 1915–1917 гг. электротехник электротехнической мастерской Брикмана в г. Киеве, затем в отряде Красной Гвардии в г. Киеве. С 1918 г. на службе в РККА, с октября 1920 г. на работе в органах ГБ. В 1926–1931 гг. уполномоченный Харьковского окротдела ГПУ, затем уполномоченный Днепропетровского опер-сектора-облотдела ГПУ. С ноября 1932 г. оперуполномоченный СПО Харьковского облотдела ГПУ, с июля 1934 г. оперуполномоченный СПО УГБ УНКВД по Харьковской области, начальник отделения СПО УГБ УНКВД по Харьковской области. В январе 1937 — апреле 1938 гг. начальник 2 отделения 4 (СПО) отдела УГБ УНКВД по Харьковской области, затем врид. заместителя начальника и заместитель начальника 4 отдела УГБ УНКВД по Харьковской области[11]. С лета 1938 г. замести-

10. В марте 1930 г. А. П. Флексер за 12-летнюю службу на руководящих постах в органах госбезопасности был награжден золотыми часами с надписью «За безупречную работу — от Коллегии ОГПУ» // ОРАФ УФСБ по Самарской области. Коллекция приказов ВЧК-ОГПУ-НКВД-МГБ СССР. Приказ ОГПУ СССР № 86 по личному составу от 9 марта 1930 г.

11. С 20 апреля по 9 июня 1938 г. Б. К. Фрей фактически руководил работой 4 (СПО) отдела УГБ УНКВД по Харьковской области.

тель начальника 7 отдела 1-го Управления НКВД УССР. В августе 1938 г. назначен начальником ОГАС НКВД УССР (позднее приказ о назначении отменен), с августа 1938 г. начальник ОПО УНКВД по Харьковской области. 17 июня 1939 г. арестован и 3 апреля 1940 г. ВТ войск НКВД Харьковского округа по ст. 206-17 УК УССР (193-17 УК РСФСР) приговорен к 6 годам лишения свободы[12]. На 1950-е гг. работал экспедитором Харьковского промторга. Старший лейтенант ГБ (1937 г.). Знак «Почетный работник ВЧК-ГПУ» (1938 г.).

Френкель Нафталий Аронович (1883–1960). Родился в г. Москве (по другим данным — в г. Одессе). Из семьи служащего. Окончил строительный техникум в г. Кётене (Германия) (1904 г.). Беспартийный. В 1897–1915 гг. табельщик, помощник прораба и прораб в ряде строительных компаний в г. г. Николаеве и Херсоне, затем заведующий строительством сельхозздний у землевладельца Юрицына (г. Николаев). С 1919 г. приемщик грузов на пароходах частных владельцев на Черном море (Украина и Турция), в 1923 г. арестован и в 1924 г. осужден Коллегией ОГПУ СССР по ст. 98 (незаконный въезд и выезд за границу) и 188 (мошенничество в отношении государственного и общественного учреждения) УК РСФСР на 10 лет лагерей. Срок наказания отбывал в Соловецком лагере особого назначения (УСЛОН) ОГПУ СССР. В мае 1926 г. срок наказания был сокращен вдвое, в 1927 г. освобожден от отбытия наказания досрочно. С 1927 г. начальник экономической части УСЛОН ОГПУ, с октября 1930 г. старший консультант производственно-экономического отдела УСЛОН ОГПУ, с ноября 1931 г. начальник работ и помощник главного инженера Беломорстроя ОГПУ, с октября 1932 г. начальник работ и помощник начальника строительства Беломорстроя ОГПУ. В августе 1933 — феврале 1934 гг. начальник строительства Байкало-Амурской железной дороги, затем начальник строительства Байкало-Амурской железной дороги и одновременно начальник Управления Байкало-Амурского ИТЛ ОГПУ-НКВД. С мая 1938 г. начальник Управления железнодорожного строительства НКВД на Дальнем Востоке, с января 1940 г. начальник ГУЛЖДС НКВД СССР и одновременно (до февраля 1941 г.) заместитель начальника ГУЛАГа НКВД СССР. В феврале 1941 — апреле 1947 гг. начальник ГУЛЖДС НКВД-МВД СССР. В апреле 1947 г. уволен из МВД. В дальнейшем на пенсии, проживал в Москве, похоронен на Ваганьковском кладбище.

12. Предварительным и судебным следствием было установлено, что Б. К. Фрей «...избивал арестованных и вымогал от них показания о якобы контрреволюционной деятельности. Так, один из свидетелей показал, что «Фрей, Замков и Ленский держали меня, привязанного к стулу, жгли уши, нос, заставляли есть бумагу, заставляли танцевать, кричать петухом, били сапогами, ребром ладони и кулаками» // ОГА СБУ, Харьков. — Д. 2033. — т. 1. — Л. 276–277.

Дивизионный интендант (1937 г.), корпусной интендант (1939 г.), генерал-майор ИТС (1943 г.), генерал-лейтенант ИТС (1943 г.). 3 ордена Ленина (1933 г., 1940 г., 1943 г.).

Фридман Илья Александрович (1896–02.11.1972). Уроженец г. Санкт-Петербурга. Из семьи машиниста, рабочего Невского механического завода. Член КП с октября 1917 г. До августа 1915 г. ученик токаря, токарь на гвоздильно-механическом заводе «Людвиг Грюнталь и Ко», токарь на заводе Парвиайнена-Снарядном заводе АО «Русское общество для изготовление снарядов и военных припасов» (г. Петроград), в дальнейшем на военной службе: служил на Северо-Западном фронте, участник боев под г. Двинском. С марта 1918 г. в органах ГБ: комиссар ВЧК, в 1919 г. — заместитель председателя Крымской ЧК, в 1919 г. комиссар особых поручений, начальник Следственной части Президиума Московской губернской ЧК, в дальнейшем на работе в Московском отделе ГПУ. В 1925–1926 гг. главный комендант Московского губернского суда, затем на руководящей работе в АО «Автопроторг» (г. Москва). С 1931 г. начальник политического отдела ГУ РКМ и уголовного розыска при СНК РСФСР, в дальнейшем на работе в аппарате ГУРКМ ОГПУ-НКВД СССР. До июля 1936 г. начальник отдела речной милиции УРКМ г. Москвы, затем начальник детского отдела УРКМ г. Москвы (вел борьбу с детской преступностью, детской беспризорностью и безнадзорностью). В июне 1937 г. был уволен из РКМ НКВД по болезни. До февраля 1939 г. работал в Управлении кадров Наркомата здравоохранения СССР. В годы ВОВ был возвращен на работу в органы НКВД, в 1943 г. уволен из РКМ НКВД по болезни. В дальнейшем на пенсии: персональный пенсионер. Похоронен на Новодевичьем кладбище в г. Москве. Капитан милиции (1936 г.). Знак «Почетный работник ВЧК-ГПУ» (1930 г.).

Фридлянд Иосиф Соломонович (1898–21.06.1937). Уроженец г. Нижнего Новгорода. Из мещанской семьи. Кандидат в члены КП. Окончил отделение фабрично-заводской архитектуры Московского высшего технического училища (1926 г.). С 1934 г. ответственный редактор журнала Академии архитектуры СССР «Архитектура за рубежом», одновременно до июля 1936 г. инженер-архитектор строительства канала «Москва-Волга» НКВД СССР. С июля 1936 г. заведующий архитектурно-планировочной мастерской строительства канала «Москва-Волга» НКВД СССР, и по совместительству главный архитектор (на правах помощника главного инженера) строительства канала «Москва-Волга» НКВД СССР. Жена — Фрида Ягода — родная сестра наркома внутренних дел Г. Г. Ягоды. Арестован 6 мая 1937 г. и 21 июня 1937 г. Комиссией НКВД и Прокурора СССР бы приговорен к ВМН. Расстрелян в тот же день. Реабилитирован 16 мая 1957 г. ВК ВС СССР.

Фролов (Янкелевич[13]) Владимир Григорьевич (Иосифович)[14] (1899–?). Уроженец г. Измаила Бессарабской губернии. Из семьи служащего. Образование низшее. Член КП с ноября 1936 по 1938 гг., и с 1945 г. В 1912–1913 гг. упаковщик на мануфактурном складе в мест. Килия Бессарабской губернии, затем ученик и подручный в электромеханической мастерской в мест. Килия Бессарабской губернии. С 1916 г. электротехник электротехнических мастерских в г. Одессе, с 1917 г. ученик чертежника и копировщик в чертежном бюро архитектора Розенфельда в г. Одессе, с 1918 г. боец красногвардейского повстанческого отряда коммунистической молодежи под командованием Морского и Ялова. С мая 1919 г. на службе в РККА, затем в августе 1919 — апреле 1920 гг. на подпольной работе в г. Одессе, в дальнейшем помощник коменданта этапной комендатуры и помощник военкома 1 Советского полка в г. Одессе. В органах ГБ с июня 1920 г. В 1924–1927 гг. помощник уполномоченного ИНФО Николаевского окротдела ГПУ, затем помощник уполномоченного ИНФО ГПУ УССР. С 1929 г. уполномоченный ИНФО ГПУ УССР, с 1930 г. старший уполномоченный ИНФО и СО ГПУ УССР, с 1931 г. старший уполномоченный СО-СПО Донецкого оперсектора ГПУ. В 1931–1932 гг. оперуполномоченный ОО Днепропетровского облотдела ГПУ, затем начальник отделения Днепропетровского облотдела ГПУ. В июле — декабре 1934 г. начальник 2 отделения ОО УГБ УНКВД по Днепропетровской области, затем начальник 2 отделения ОО УГБ УНКВД по Одесской области. С 1935 помощник начальника и (с мая 1936 г.) заместитель начальника ОО УГБ УНКВД по Винницкой области, с декабря 1936 г. заместитель начальника КРО — 3 отдела УГБ УНКВД по Винницкой области. В феврале 1937 — июле 1938 гг. начальник отделения 5 (ОО) отдела ГУГБ НКВД СССР, затем заместитель начальника отделения 3 отдела 1 Управления НКВД СССР. 17 июля 1938 г. арестован и 15 августа 1938 г. решением ОСО при НКВД СССР «как социально-опасный элемент» осужден на 3 года лишения свободы. Срок наказания отбыл полностью, в 1941 г. обратился в НКВД СССР с просьбой отправить на фронт, в июле 1942 г. в составе оперативной группы НКВД СССР переброшен на специальную работу в тыл противника. С мая 1943 г. заместитель командира (по агентурной разведке) отряда «Победители» НКГБ СССР (руководитель — Д. Н. Медведев), в дальнейшем с марта 1944 г. на работе в УНКВД по Московской области: заместитель начальника ОЛП при заводе № 48 УИТЛК УНКВД по Московской области. Решением ОСО при НКВД от 15 июля 1944 г. су-

13. В ряде исторических публикаций утверждается, что настоящая фамилия Фролова — Янкельсон / *Капчинский О.* Сильный духом // ВПК — Военно-промышленный курьер. — 2008. — № 34 (250) (27.08.2008 г.).

14. В период 1918–1920 гг. В. Г. Фролов носил имя Горин Владимир Григорьевич.

димость с В. Г. Фролова была снята. 24 сентября 1955 г. ВК ВС СССР реабилитирован. Старший лейтенант ГБ (1936 г.). Орден Красного Знамени (1943 г.), медаль «Партизану Отечественной войны 1 степени», знак «Почетный работник ВЧК-ГПУ» (1937 г.).

Фурман Эрнест Яковлевич (1898–25.02.1939) Родился в мест. Рожища Луцкого уезда Волынской губернии. Член КП с 1922 г. В 1918–1920 гг. на службе в РККА, затем на работе в органах ГБ (в 1922–1925 гг. на работе в полпредстве СССР в Германии). В 1926–1930 гг. работал в Госплане при Экономическом Совещании РСФСР, затем вновь на работе в аппарате ИНО ОГПУ СССР. До ноября 1932 г. помощник начальника 7 отделения ИНО ОГПУ СССР, затем начальник 7 отделения ИНО ОГПУ СССР, с июля 1934 г. начальник 7 отделения ИНО ГУГБ НКВД СССР. В дальнейшем легальный резидент ИНО ГУГБ НКВД в Чехословакии, с сентября 1937 г. начальник 6 отделения 7 (ИНО) отдела ГУГБ НКВД СССР, с мая 1938 г. начальник отделения 5 (ИНО) отдела 1 Управления НКВД СССР. 29 июня 1938 г. арестован и 25 февраля 1939 г. ВК ВС СССР приговорен к ВМН. Расстрелян. Реабилитирован ВК ВС СССР 16 марта 1957 г. Капитан ГБ (1936 г.). Знак «Почетный работник ВЧК-ГПУ» (1933 г.).

Х

Хазан Александр Самойлович (Самуилович) (1906–11.1955). Уроженец г. Одессы. Образование высшее. Член КП. В органах ГБ с 1928 г.: сотрудник Одесского окротдела ГПУ, затем на преподавательской работе в ЦШ ОГПУ СССР. С 1933 г. опеуполномоченный и (с августа 1935 г.) заместитель начальника 1 отделения СПО ГПУ Грузинской ССР-УГБ УНКВД ЗСФСР по Грузинской ССР, в январе — июле 1937 гг. начальник 1 отделения 4 (СПО) отдела УГБ НКВД Грузинской ССР, затем начальник 1 отделения и помощник начальника 4 отдела УГБ НКВД Грузинской ССР[1]. В январе 1938 г. ввиду неопровержимых фактов фальсификации уголовных дел был отстранен от занимаемых должностей, затем 2 февраля 1938 г. арестован, но в апреле 1938 был освобожден из-под стражи по личному распоряжению Л. П. Берия. С июля 1938 г. помощник начальника 4 отдела 1 Управления НКВД Грузинской ССР. В сентябре 1938 г. уволен из НКВД в запас. В дальнейшем на работе в системе органов юстиции в г. Тбилиси. В 1942–1946 гг. на преподавательской работе в Тбилисской межкраевой школе НКВД и центральном аппарате НКВД-НКГБ СССР, затем юрист-консультант в проектном институте «Гипроэнергопром» (г. Москва). В 1954 г. арестован и 19 сентября 1955 г. выездной сессией ВК ВС СССР в г. Тбилиси приговорен к ВМН[2]. В но-

---

1. По показаниям Л. Ф. Цанавы в 1937–1938 гг. в НКВД Грузии «...существовала специальная группа, которая занималась фабрикацией материалов следствия на арестованных. Эту группу возглавлял Кобулов, а в группе были Корхмазян, Кримян, Савицкий, Хазан, других участников группы я не знаю. Кроме фабрикации дел, эта группа занималась избиениями арестованных для получения угодных им показаний» / *Скалабан В.* Слезницы Цанавы // Советская Белоруссия. — 2011. — 5 января.

2. Из проекта обвинительного заключения в отношении А. С. Хазана и др. (5 июня 1954 г.): «[В 1937 г.] Хазану было представлено право подготовки возбуждения уголовных дел на сотрудников НКВД [Грузинской ССР] с целью обвинения их в совершении контрреволюционных преступлений. Получив такие полномочия, Хазан стал обвинять в либерализме и пособничестве врагам любых сотрудников НКВД, не соглашавшихся участвовать в фальсификации дел, в террористических расправах с неугодными Берия и его сообщникам людьми и объявил врагом всякого, кто непочтительно относился лично к нему самому... Свидетели, работавшие в НКВД Грузии, в том числе и бывшие под-

ябре 1955 г. расстрелян. Не реабилитирован. Лейтенант ГБ (1936 г.), старший лейтенант ГБ (1937 г.), капитан ГБ (1942 г.). Орден Красной Звезды (1937 г.).

Хает Семен Васильевич (1900–?). Член КП с 1921. В 1917–1921 гг. в Красной Гвардии и РККА. В органах ГБ с 1923 г. В 1923–1929 гг. уполномоченный Павлодарского окротделения ГПУ, сотрудник Кременчугского окротдела ГПУ, в дальнейшем уполномоченный Глуховского окротдела ГПУ, старший уполномоченный Конотопского окротдела ГПУ. В 1931–1932 гг. начальник Шосткинского РО ГПУ, затем начальник Глуховского РО ГПУ (Киевская область). В 1932–1933 гг. начальник отделения ЭКО Киевского облотдела ГПУ, в дальнейшем начальник 1 отделения ЭКО Днепропетровского облотдела ГПУ-УГБ УНКВД по Днепропетровской области. С ноября 1934 г. начальник отделения ЭКО УГБ НКВД УССР, с декабря 1934 г. начальник Енакиевского РО НКВД (Донецкая область), с 1937 г. начальник Чистяковского РО НКВД (Донецкая область). В апреле — сентябре 1938 г. начальник Горловского ГО НКВД (Донецкая область), затем начальник 3 (транспортного) отдела УГБ УНКВД по Сталинской области. В 1939 г. начальник 11 отдела УГБ УНКВД по Сталинской области. В 1941 г. пропал без вести на фронте (при выполнении служебного задания). Старший лейтенант ГБ (1936 г.). Знак «Почетный работник ВЧК-ГПУ» (1938 г.), медаль «XX лет РККА» (1938 г.).

Хайт (Хаит) Александр Георгиевич (1898–30.08.1941). Уроженец г. Санкт-Петербурга. Член КП с 1917 г. С декабря 1930 г. начальник 3 отделения ЭКО ПП ОГПУ по НВК, затем на разных должностях в аппарате ПП ОГПУ по НВК, с 1934 г. заместитель начальника УРКМ ПП ОГПУ по Сталинградскому краю. В дальнейшем на работе в аппарате УНКВД по АЧК, до февраля 1937 г. заместитель начальника УРКМ УНКВД по АЧК.

чиненные Хазана, характеризуют его как фальсификатора следственных дел на сотрудников НКВД. Они, в частности показали: „Сотрудники наркомата Грузии все боялись Хазана, т. к. ему не стоило никакого труда сфальсифицировать дело на любого сотрудника. Кобулов всегда защищал Хазана, создавал ему авторитет"; „...Хазана все в аппарате рядовые сотрудники боялись, потому что он имел привычку издеваться не только над арестованными, но и над сотрудниками НКВД... Он показывая на свой сейф, говорил, что у него на всех есть данные — дойдет и ваша очередь". Помимо этого Хазан был причислен к участникам „...изменнической группы заговорщиков, возглавляемой врагом народа Берия, и выполнял вражеские задания Берия, Гоглидзе и Кобулова", в „осуществлении изменнических планов заговорщиков"» // Политбюро и дело Берия. Сборник документов. Под общей редакцией О. Б. Мозохина. — М.: «Кучково поле», 2012. — С. 619–645.

В феврале — сентябре 1937 г. заместитель начальника УРКМ УНКВД по ЗСК, затем заместитель начальника УРКМ УНКВД по Новосибирской области, с января 1938 г. врид. начальника УРКМ УНКВД по Новосибирской области. В апреле 1938 г. освобожден от занимаемой должности в связи с переходом на другую работу. С мая 1938 г. по апрель 1939 гг. начальник Волжского нефтеналивного пароходства «Волготанкер» (г. Астрахань). В 1941 г. возвращен на работу в органы НКВД: старший оперуполномоченный 3 (особого) отдела Балтийского флота. Погиб в боях (по другим данным — пропал без вести) при эвакуации из г. Таллина. Капитан милиции (1936 г.), батальонный комиссар (на 1941 г.).

Харитоновский Борис Абрамович (1894–?). Родился в г. Одессе. Член КП с 1938 г. (на 1943 г. — беспартийный). Участник Гражданской войны 1918–1920 гг. В органах ГБ с марта 1918 г. В июле — августе 1934 г. начальник 3 отделения ОО УГБ УНКВД по Днепропетровской области, затем помощник начальника ОО УГБ УНКВД по Днепропетровской области, в дальнейшем (до апреля 1938 г.) врид. начальника ОО ГУГБ НКВД 8 стрелкового корпуса (г. Житомир). С апреля 1938 г. врид. начальника 2 отделения 3 (КРО) отдела УГБ НКВД УССР, с мая 1938 г. врид. начальника и (с июня 1938 г.) начальник 3 отдела УГБ УНКВД по Киевской области. В июле — сентябре 1938 г. врид. заместителя начальника и в дальнейшем заместитель начальника УШОСДОРа НКВД УССР. В конце 1938 г. откомандирован в распоряжение УНКВД по ДВК, с июня 1940 г. начальник Котласского пересыльного пункта ГУЛЖДС НКВД СССР, в марте 1942 г. направлен в распоряжение НКВД СССР. С января 1943 г. в действующей армии в инженерных войсках Воронежского, 1-го Украинского и 1 Белорусского фронтов, на май 1944 г. помощник начальника 23 Управления военно-полевого строительства, на март 1945 г. — помощник командира (по снабжению) 244 полка 41 стрелковой дивизии 69 армии; на июль 1945 г. заместитель начальника трофейного отдела 69 армии (Группа советских оккупационных войск в Германии). Старший лейтенант ГБ (1936 г.), капитан ГБ (1939 г.), подполковник, подполковник ГБ (на 1945 г.). Орден Красной Звезды (1944 г.), орден Ленина (1945 г.), орден Отечественной войны 2 степени (1945 г.), орден Отечественной войны 1 степени (1945 г.)[3], медаль «XX лет РККА» (1938 г.).

3. Из наградного листа на Б. А. Харитоновского: «Подполковник ХАРИТОНОВСКИЙ руководил демонтажем торпедостроительного з-да „Юлиус Пинч“ в г. Фюрстенвальде. З-д „Юлиус Пинч“ является одним из крупнейших в Германии торпедостроительных комбинатов. Только технологическое оборудование з-да достигает 1800 единиц, з-д имеет собственную ТЭЦ, кислородные станции и т. д. Несмотря на исключительно большой объем работ и совершенно недостаточное количество руководящего технического состава —

Хаскин Лев Исаакович (Осипович) *(по приказам ОГПУ-НКВД проходил как Озолин Иван Карлович)* (1903–15.02.1940). Уроженец г. Либавы. Член КП с 1929 г. В органах ГБ с 1921 г.: делопроизводитель Петроградской губернской ЧК, на 1922 г. помощник уполномоченного ИНО ПП ГПУ по Петроградскому ВО, в дальнейшем в аппарате ОО ПП ГПУ по Петроградскому/Ленинградскому ВО. До декабря 1928 г. и.д. начальника ЧПО ГПУ Карельской АССР и и.д. начальника 3 Петрозаводского погранотряда ОГПУ, в дальнейшем в аппарате ПП ОГПУ-УГБ УНКВД по Ленинградской области. До января 1937 г. начальник отделения ИНО — 7 отдела УГБ УНКВД по Ленинградской области, в дальнейшем откомандирован в распоряжение ОК НКВД СССР. С 1937 г. сотрудник легальной резидентуры ГУГБ НКВД СССР в Париже, в дальнейшем в аппарате советников при 14 партизанском корпусе в республиканской армии Испании. До апреля 1939 г. состоял действующем резерве 5 (ИНО) отдела ГУГБ НКВД СССР. Арестован 30 апреля 1939 г. и 14 февраля ВК ВС СССР приговорен к ВМН. Расстрелян. Старший лейтенант ГБ (1936 г.), капитан ГБ (1937 г.). Орден Красного Знамени (1937 г.). Реабилитирован.

Хатаневер[4] **Арон Меерович** (1905–22.06.1940). Родился в г. Минске. Из семьи возчика керосина (имел собственную лошадь с повозкой). Окончил 3 класса городского училища в г. Минске (1919 г.), 2 курса вечернего рабфака в г. Минске (1927 г.) и 4 курса правового отделения Института права и хозяйства Белорусского госуниверситета (1929 г.). Член КП с сентября 1926 г. В 1919–1920 гг. на сельхозработах в деревне Довнаты Минского уезда Минской губернии, затем на службе в РККА: сотрудник для поручений при Чрезвычайном уполномоченном по снабжению армии и флота (г. Минск). С марта 1921 г. чернорабочий и конторщик на чугунолитейном заводе «Энергия» в

подполковнику ХАРИТОНОВСКОМУ, благодаря четкой организации работ, правильной расстановке людей и непосредственному повседневному личному руководству всеми работами, удалось добиться выполнения в заданный Правительством срок демонтажа технологического оборудования, а в настоящее успешно проводится работа по демонтажу всего комплекса энергетического, подъемно-транспортного и другого оборудования. В процессе демонтажа подполковником ХАРИТОНОВСКИМ совместно с рядом офицеров была вскрыта произведенная немцами разукомплектовка оборудования и значительная часть снятых деталей разыскана...» / Наградной лист на Б. А. Харитоновского. Общедоступный электронный банк документов «Подвиг народа в Великой Отечественной войне 1941–1945 гг.» [электронный ресурс] // http://podvignaroda.mil.ru/

4. В ряде архивных источников и исторических публикаций фамилия пишется как Хатеневер.

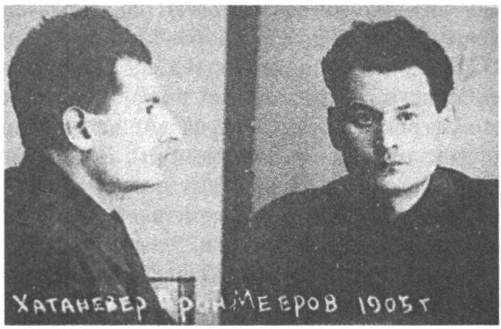

Хатаневер А. М. (тюремное фото)

г. Минске. В органах ГБ с ноября 1921 г.: сотрудник ЧК Белоруссии-ГПУ Белорусской ССР, в январе — апреле 1923 г. сотрудник пограничного ОО № 4 ГПУ в г. Слуцке (Минская губерния), в дальнейшем уполномоченный ПП ОГПУ по Западному краю. С мая 1926 г. уполномоченный ИНФАГО Мозырского окротдела ГПУ, в сентябре 1927–1929 гг. уполномоченный ИРО ПП ОГПУ по Белорусскому ВО (БВО), затем уполномоченный и старший уполномоченный СО ПП ОГПУ по БВО. С июня 1929 г. помощник начальника отделения СО ПП ОГПУ по Западной области, с июля 1931 г. начальник 1 отделения СПО, затем помощник начальника СПО ПП ОГПУ по Западной области. В июне — июле 1934 гг. начальник Бежецкого ГО ОГПУ, затем начальник Бежецкого ГО НКВД. С августа 1934 г. врид. помощника начальника СПО УГБ УНКВД по Воронежской области, с ноября 1935 г. заместитель начальника СПО — 4 отдела УГБ УНКВД по Воронежской области. В марте — июле 1937 г. начальник 2 отделения 4 (СПО) отдела ГУГБ НКВД СССР, затем начальник 1 отделения 4 отдела ГУГБ НКВД СССР[5]. С декабря 1937 г. началь-

5. В августе 1937 г. А. М. Хатаневер был вызван на личный прием к заместителю наркома внутренних дел СССР Л. Н. Бельскому, который предложил ему выехать в составе оперативной группы НКВД СССР на Украину. Причиной командировки были многочисленные фальсификации и аресты, проводимые чекистами в республике, а также фальсификация материалов на бывшего 2 секретаря ЦК КП(б) Украины П. П. Постышева. Хатаневер находился в Киеве более 2 месяцев, затем вернулся в Москву, но спустя некоторое время вновь по распоряжению Бельского был возвращен в Киев как «глаз Москвы на Украине». Находясь еще в Москве, он был принят М. П. Фриновским и Н. И. Ежовым, которым рассказал «...о казавшейся [ему] неправильной линии Леплевского в работе». По словам Хатаневера Леплевский «...подбирает [на работу] явно сомнительных людей, ...окружает себя родственниками сомнительной репутации (Инсаров, Блюман, Джирин)». Помимо этого всю свою работу Леплевский

ник 4 отдела УГБ НКВД УССР, в феврале — мае 1938 г. — по совместительству врид. заместителя наркома внутренних дел УССР. С мая 1938 г. помощник начальника УНКВД по Ленинградской области, с июля 1938 г. заместитель начальника УНКВД по Ленинградской области. 17 ноября 1938 г. арестован и 21 (по другим данным — 20) мая 1940 г. ВК ВС СССР приговорен к ВМН[6]. Расстрелян. Не реабилитирован. Старший лейтенант ГБ (1936 г.), капитан ГБ (1937 г.), майор ГБ (1937 г.). Орден Красной Звезды (1937 г.), знак «Почетный работник ВЧК-ГПУ» (1938 г.). В органах ГБ работала младшая сестра — **Хатаневер Любовь Мееровна**. На 1935 г. сотрудница УСО УНКВД по Воронежской области.

Хейфец (Гримериль[7]) Григорий Маркович (Менделевич) (1899–1984). Родился в г. Двинске (по другим данным — в Риге). Из семьи владельца конторы по выработке сукна (по другим данным — наборщика в типографии «Эрнст Гланс» в г. Риге) (видного деятеля российской

«...строит в расчете на показ цифр — количество арестованных, ...разгром к/р подполья проходит неосмысленно — неорганизованно...» // *Шаповал Ю. І., Пристайко В. І., Золотарьов В. А.* ЧК-ГПУ-НКВД в Україні: особи, факти, документи. — Київ:Абрис, 1997. — С. 162–163.

6. А. М. Хатаневер был обвинен в том, что «...с начала 1938 г. являлся участником антисоветской заговорщической организации, действующей в органах НКВД, в которую был вовлечен М. И. Литвиным. Будучи на оперативной работе в УНКВД по Ленинградской области Хатаневер в интересах антисоветской организации сохранял от разоблачения право-троцкистские и иные вражеские элементы. Наряду с этим совместно с другими участниками антисоветской организации производил массовые необоснованные аресты, практиковал извращенные методы следствия и вынуждал у арестованных заведомо вымышленные показания, фальсифицировал следственные документы». В итоге Хатаневер был приговорен к высшей мере наказания — расстрелу «...за участие в заговорщической террористической вредительской организации, существовавшей в органах НКВД, а также за фальсификацию уголовных дел и за применение незаконных методов проведения следствия» // Наше Минуле. — Київ: Видавництво М. Коця, 1993. — С. 121.

Из последнего слова А. М. Хатаневера на судебном процессе: «Мне 33 года, из них 18 лет всю свою сознательную жизнь я отдал честному служению партии, с 15 лет я в органах ЧК, с этого же времени в комсомоле, а затем в партии. Я прошу, из-за нескольких месяцев работы с Литвиным, оказавшимся врагом, не вычеркивать все предшествующие 17 лет честной и преданной работы. Свою честность и преданность делу партии я готов доказать жизнью своей».

7. По непроверенным данным.

социал-демократии и Бунда, члена РСДРП(м) М. Я. Хейфеца). Племянник А. Я. Гуральского[8]. Окончил реальное училище (1916 г.), в 1920 г.

8. Гуральский-Хейфец Абрам Яковлевич (1890–1960). Уроженец г. Риги. Из семьи учителя еврейской школы. Окончил коммерческое училище и в 1917 г. — факультет социологии Лозаннского университета (Швейцария). С 1904 г. — член Бунда. С 1912 г. в эмиграции в Швейцарии, в 1917 г. вернулся в Россию. С 1917 г. член Украинского комитета Бунда, одновременно член ЦК Бунда. В начале 1919 г. вышел из Бунда и вступил в КП. С 1919 г. представитель ИККИ в Германии, в 1920 г. арестован и выслан из страны. С 1921 г. вновь представитель ИККИ в Германии и странах Центральной Европы, с 1924 г. представитель ИККИ во Франции. В 1925 г. был выслан из Франции, затем в аппарате ИККИ. За участие в троцкистской оппозиции уволен из ИККИ, в дальнейшем заведующий отделением права Института К. Маркса и Ф. Энгельса. За активное участие в троцкистской оппозиции в 1927 г. был исключен из КП, сослан в ссылку в г. Фрунзе (Киргизская АССР). В 1928 г. восстановлен в партии, одновременно с 1928 г. секретный сотрудник ОГПУ-НКВД. С 1929 г. вновь на работе в ИККИ: сотрудник Средне-Европейского лендесекретариата, представитель ИККИ в Латинской Америке, сотрудник Латиноамериканского секретариата ИККИ. В 1935 г. был уволен из ИККИ, в дальнейшем работал начальником сектора сводного планирования Куйбышевского крайплана. 29 декабря 1936 г. арестован, обвинен в том, что являлся «...законспирированным эмиссаром Троцкого в Латинской Америке». Во время следствия также обвинялся в том, что «...до своего первого ареста в 1936 году, являясь агентом органов...в Москве, о зиновьевцах ничего не дал. Сообщал отдельные факты общего характера о расстрелянном террористе Моисее Лурье, Петермейере, Степанове. Скрыл от органов...связи и свою нелегальную троцкистско-зиновьевскую деятельность за границей». В марте 1937 г. этапирован в Москву. 27 августа 1937 г. ОСО при НКВД СССР «за контрреволюционную троцкистскую деятельность» был осужден на 10 лишения свободы. Содержался в Волжском ИТЛ НКВД. 22 мая 1938 г. решение ОСО при НКВД СССР отменено за недоказанностью обвинения, по распоряжению заместителя наркома внутренних дел М. П. Фриновского был доставлен в Москву, для дальнейшего использования в качестве негласного агента органов ГБ. Сам Гуральский так охарактеризовал свою негласную деятельность в органах ОГПУ-НКВД: «За время моей многолетней работы с органами,...я разоблачил большое количество троцкистов, зиновьевцев, правых и буржуазных националистов. К ним в первую очередь следует отнести таких матёрых врагов советской власти, как Петермейер, Бела Кун, Погани, Пятницкий, Любченко, Хвыля, Чубарь, Хатаевич... Дитрих, Эберлейн, Шубриков, Горлянд, Либер, группа Бреслара (на Украине), Южный, Гринько, Лурье, Деготь, Кожуро, Синани и его группу, Я принимал участие в разработке не одной сотни троцкистов и зиновьевцев». С 1938 г. преподаватель истфака МГУ, с 1942 г. в штате Института истории АН СССР. Одновременно использовался, как негласный агент (под видом переводчика) в Елабужском, Суздальском и Красногорском лагерях воен-

учился на факультете общественных наук МГУ, в 1926 (по другим данным — в 1928 г.) окончил политехнический институт в г. Йене (Германия). Член КП с 1919 г. (в 1915–1917 гг. (по другим данным — до 1919 г.) состоял в Бунде). В 1915 г. в связи с приближением фронта вместе отцом, был выслан в г. Богородск Московской губернии. В 1919–1921 гг. на службе в РККА, затем на работе в аппарате Наркомата просвещения РСФСР и в аппарате ИККИ. С 1922 г. сотрудник Отдела международных связей (ОМС) ИККИ, в дальнейшем на работе в НКИД СССР: секретарь части дипломатических курьеров Управления делами и помощник заведующего правовой частью Экономического отдела. С 1924 г. работал по линии ОМС ИККИ под дипломатическим прикрытием: заведующий дипкурьерской частью, затем с августа 1924 г. консульский агент, (с декабря 1924 г.) вице-консул СССР и врид. консула в г. Либаве (Латвия), в апреле 1925–1927 гг. секретарь консульства и вице-консул СССР в г. Константинополе (Турция). В 1927–1928 гг. уполномоченный ОМС ИККИ в г. Шанхае (Китай), затем представитель ОМС ИККИ в г. Берлине. С февраля 1929 г. в СССР: секретарь правления и заведующий издательством журнала «Огонек», ответственный редактор журнала «Изобретатель». В органах ГБ с июля 1931 г.[9]: состоял в особом резерве ИНО ОГПУ-ГУГБ НКВД СССР. Находился на закордонной работе (с нелегальных позиций): в 1931–1932 гг. в Швеции (в резидентуре связи), в 1932–1934 гг. в Чехословакии, в 1934–1935 гг. в США. В 1935–1936 гг. помощник начальника отделения ИНО ГУГБ НКВД СССР, затем легальный резидент ИНО — 7 отдела ГУГБ НКВД в Италии (работал под «крышей» сотрудника торгпредства СССР в г. Милане). С 1938 г. помощник начальника отделения 7 отдела ГУГБ НКВД СССР, помощник начальника отделения 5 (ИНО) отдела 1 Управления НКВД СССР, в сентябре 1938 г. уволен из ГУГБ НКВД по болезни. В 1938–1941 гг. заведующий отделом и заместитель председателя ВОКС. Одновременно являлся секретным сотрудником НКВД («...активно сотрудничал со 2 (СПО) и 3 (КРО) отделами ГУГБ НКВД СССР, ...способствовал вскрытию контрреволюционной деятельности иностранцев на территории СССР»). С октября 1941 г. вновь на работе в органах ГБ: в особом резерве 1 Управления НКВД СССР, направлен (в декабре 1941 г.) легальным

нопленных. Арестован 22 ноября 1950 г. и 19 марта 1952 г. ОСО при МГБ СССР приговорен к 10 годам лишения свободы. Срок наказания отбывал в Озерном особом и Тайшетском ИТЛ МВД. В январе 1958 г. был освобожден из заключения как инвалид // ОРАФ УФСБ по Самарской области. Архивное уголовное дело № П-5777 на Гуральского-Хейфеца А. Я.; *Пантелеев М.* Авантюрист или политический деятель // Вопросы истории. — 1998. — № 8. — С. 121–130.

9. Г. М. Хейфец был принят на работу в ИНО ОГПУ по рекомендации начальника 3 отделения ИНО ОГПУ СССР М. Г. Молотковского.

резидентом НКВД СССР в г. Сан-Франциско (работал под прикрытием должности вице-консула СССР в г. Сан-Франциско). В ноябре 1944 г. откомандирован в СССР, как не справившийся с работой[10], с декабря 1944 г. старший оперуполномоченный и начальник отделения резерва 1 Управления НКГБ СССР, с мая 1946 г. начальник отделения отдела «С» МГБ СССР. В апреле 1947 г. уволен из МГБ по сокращению штатов. С 1947 по 1948 гг. заместитель ответственного секретаря и член Президиума Еврейского антифашистского комитета (ЕАК). 13 ноября 1951 г. арестован по т. н. «делу ЕАК». 8 августа 1952 г. приговорен ВК ВС СССР к 25 годам лишения свободы. 28 декабря 1953 г. освобожден и реабилитирован. В дальнейшем персональный пенсионер союзного значения. Похоронен на Троекуровском кладбище (г. Москва). Подполковник (1944). Орден Красного Звезды (1937 г.), знак «Почетный работник ВЧК-ГПУ» (1933 г.), медаль «За боевые заслуги».

Хмелюк Аркадий Захарович (1900–?). Родился в г. Одессе. Из семьи рабочего. Образование низшее. Член КП с февраля 1919 г. Участник гражданской войны 1918–1920 гг. В войсках ГПУ-НКВД-МВД с 1922 г. С сентября 1931 г. ответственный секретарь окружной партийной комиссии УПО и войск ГПУ УССР, с июля 1934 г. ответственный секретарь окружной партийной комиссии УПВО НКВД УССР, в дальнейшем ответственный секретарь окружной партийной комиссии Управления войск НКВД Украинского ВО. С декабря 1941 г. в действующей армии, в июле 1942 — мае 1943 гг. начальник ОК штаба 63 армии (Сталинград-

10. По мнению руководства 1 Управления НКГБ СССР «Харон» (оперативный псевдоним Г. М. Хейфеца) «...не сумел организовать сотрудников резидентуры, не выполнил поставленных перед ним задач. В практической работе... разбрасывался и не довел до конца начатых дел. Увлекался количеством в ущерб качеству, подходил к людям [агентуре] поверхностно и неискренне, и пренебрегал кропотливой проверкой их. За весь период работы прислал в Центр только одно более менее заслуживающее внимания сообщение, вся остальная информация носила характер частных высказываний и слухов, не подкрепленных никакими данными». Помимо всего этого «...Харон» не понимает своих задач, хотя ХУ [научно-техническая разведка] в его районе основная... Как видно больше всего его интересовал один вопрос — это изучение климата этого района. Как будто бы теперь он в этом разобрался и пришел к выводу, что климат вполне приемлем для него и его семьи, а потому он просит прислать её к нему. Свои эти изыскания и пожелания он передал через «Седова». Стоит ли ему высылать его семью — сейчас я сомневаюсь. Дело в том, что нами задержано письмо его жены, адресованное «Харону» по своему содержанию с целым рядом выпадов против нас и ...положения в стране» / Блокноты бывшего сотрудника КГБ Александра Васильева [электронный ресурс] // http://allin777.livejournal.com/152227.html.

ский фронт). С мая 1943 г. начальник ОК штаба 8 гвардейской армии (3 Украинский фронт), с марта 1944 г. командир 132 пограничного Минского ордена Красной Звезды полка войск НКВД СССР (3 Украинский фронт), с ноября 1945 г. командир 132 Минского ордена Красной Звезды полка конвойных войск НКВД-МВД (г. г. Кенигсберг, Каунас и Вильнюс). В 1947–1954 гг. начальник ОК Управления военного снабжения ГУ войск конвойной охраны МВД СССР. Полковой комиссар (1936 г.), полковник (1943 г.), гвардии полковник (1943 г.). Орден Ленина (1952 г.), орден Красной Знамени (1948 г.), орден Красной Звезды (1942 г.), орден Отечественной войны 2 степени (1944 г.), орден Трудового Красного Знамени (1967 г.), медали «XX лет РККА» и «За оборону Сталинграда», знак «Почетный работник ВЧК-ГПУ» (1934 г.).

Хозе Яков Самойлович (1898–?). Родился в мест. Голынка Августовского уезда Сувалкской губернии. Из семьи мелкого буржуа (семья имела доход от имения и сдачи в аренду гостиницы). Образование среднее. Кандидат в члены КП с 1932 г. В 1916–1917 гг. рабочий табачной фабрики в г. Харькове, затем на военной службе: вольноопределяющийся студенческого батальона в г. Царицыне. С 1918 г. рабочий мыловаренного завода и приказчик сельхозкооператива в г. г. Харькове и Чугуеве, с 1919 г. секретарь народного суда 5 участка в г. Харькове. В 1921–1922 гг. секретарь Харьковского губернского ревтрибунала, затем контролер Наркомата РКИ УССР. В органах ГБ с сентября 1923 г. С мая 1930 г. старший уполномоченный СО ГПУ УССР, с апреля 1931 г. оперуполномоченный 1 отделения СПО ГПУ УССР. В ноябре 1932 — октябре 1933 гг. помощник начальника СПО Днепропетровского оперсектора-облотдела ГПУ, затем начальник 2 отделения ТО ГПУ-УГБ НКВД УССР. С января 1935 г. врид. начальника СПО УГБ УНКВД по Кировскому краю, с апреля 1935 г. заместитель начальника СПО по Кировскому краю. В сентябре 1936 г. откомандирован в распоряжение НКВД СССР. С января 1937 г. заместитель начальника 7 отделения 5 (ОО) отдела ГУГБ НКВД СССР, в дальнейшем на разных должностях в 5 отделе ГУГБ — 2 Управлении НКВД СССР. До апреля 1939 г. заместитель начальника отделения 4 (ОО) отдела ГУГБ НКВД СССР. В апреле 1939 г. уволен из НКВД, за невозможностью использования на работе в ГУГБ. О дальнейшей судьбе информации нет. Старший лейтенант ГБ (1936 г.). Орден «Знак Почета» (1937 г.).

Храпинский Максим Абрамович (1906–10.01.1942). Родился в г. Липовец Подольской губернии. До сентября 1939 г. начальник Лысянского РО НКВД (Киевская область), затем начальник отделения 3 (КРО) отдела УГБ УНКВД по Киевской области. В 1941–1942 — начальник ОО НКВД 1-й лыжной бригады (Карельский фронт). Погиб в мест. Лесная Биржа Медвежьегорском района Карело-Финской ССР. Сержант ГБ (1936 г.), младший лейтенант ГБ (на 1942 г.).

Ц

Цейтлин Айзик Иосифович (1900–?). Родился в г. Гомеле Могилёвской губернии. Из семьи учителя. Окончил гимназию в г. Гомеле (1918 г.). Член КП с 1925 г. С 1915 г. преподаватель уроков в Рогачевском уезде Могилёвской губернии, затем на учебе в г. Гомеле, с 1919 г. секретарь профбюро в Рогачевском уезде Могилёвской губернии. В ноябре 1919 — марте 1922 гг. на службе в РККА. В органах ГБ с марта 1922 г. С марта 1924 г. фотограф и делопроизводитель 22 Волочисского погранотряда ОГПУ, с ноября 1924 г. помощник уполномоченного 22 Волочисского погранотряда ОГПУ. В январе 1930 — августе 1931 гг. помощник уполномоченного 20 Славутского погранотряда ОГПУ, затем уполномоченный 20 Славутского погранотряда ОГПУ. С апреля 1932 г. старший уполномоченный ИНО 23 Каменец-Подольского погранотряда ОГПУ, затем секретарь заместителя полпреда ОГПУ по СКК. В декабре 1932 — июле 1934 гг. уполномоченный и оперуполномоченный (по негласному штату) 5 отделения ОО ОГПУ СССР, затем оперуполномоченный (по негласному штату) 5 отделения ОО ГУГБ НКВД СССР. С октября 1934 г. оперуполномоченный, помощник начальника 5 отделения ОО — 5 отдела ГУГБ НКВД СССР, с марта 1937 г. заместитель начальника 3 (КРО) отдела УГБ УНКВД по Ивановской области. С октября 1937 г. начальник 3 отдела УГБ УНКВД по Архангельской области, в декабре 1938 г. отстранен от занимаемой должности. В феврале 1939 г. уволен из органов НКВД вовсе. В дальнейшем проживал в г. Москве. С июля 1941 г. в действующей армии: секретарь, военный следователь военной прокуратуры 265 стрелковой дивизии, с сентября 1942 г. помощник военного прокурора 8 армии (Ленинградский и Волховский фронты). О дальнейшей судьбе информация отсутствует. Старший лейтенант ГБ (1935 г.), военный юрист 2 ранга (на 1942 г.). Орден Красной Звезды (1942 г.), знак «Почетный работник ВЧК-ГПУ» (1937 г.).

Цесарский Владимир Ефимович (1895–22.01.1940). Родился в г. Одессе в семье приказчика по хлебному делу. Окончил 4-классное народное училище в г. Одессе (1910 г.), 3 класса ремесленного училища общества «Труд» в Одессе (1913 г.) и курсы марксизма-ленинизма в г. Москве (1932 г.). В КП с мая 1919 г. (в 1915–1919 гг. состоял в партии эсеров (боротьбистов)). С 1922 г. на хозяйственной работе в г. Киеве, с 1925 г. заведующий горкомхозом в г. Киеве. В 1927–1928 гг. ответственный секретарь Тамбовского райкома ВКП(б) (Амурский округ, ДВК), затем за-

ведующий отделом по работе в деревне Амурского окружкома ВКП(б). С 1929 г. заведующий отделом по работе в деревне Терского окружкома ВКП(б), с 1930 г. заведующий орготделом Терского окружкома ВКП(б). В 1930–1932 гг. на учебе в Москве, затем помощник заведующего распределительным отделом ЦК ВКП(б). С марта 1934 г. помощник заведующего промышленным отделом ЦК ВКП(б), с апреля 1935 г. референт-докладчик при секретаре ЦК ВКП(б) (Н. И. Ежове)[1]. В органах ГБ с октября 1936 г.: особоуполномоченный (на правах заместителя начальника отдела ГУГБ НКВД) при наркоме внутренних дел СССР, с ноября 1936 г. начальник Учетно-регистрационного отдела (УРО) — 8 отдела ГУГБ НКВД СССР, одновременно с апреля 1937 г. ответственный секретарь ОСО при НКВД СССР. С марта 1938 г. начальник 4 (СПО) ГУГБ НКВД СССР, затем начальник 4 отдела 1 Управления НКВД СССР, с мая 1938 г. начальник УНКВД по Московской области. В сентябре — декабре 1938 г. начальник Управления Ухто-Ижемского ИТЛ НКВД (Коми АССР). Депутат Верховного Совета РСФСР 1 созыва. Арестован 9 декабря 1938 г.[2]

---

1. В. Е. Цесарский отвечал за техническую работу по вопросам Оргбюро ЦК ВКП(б) и подбора кадров. Являлся одним из приближенных людей к секретарю ЦК ВКП(б) Н. И. Ежову. В 1935–1936 гг. активно содействовал последнему в дискредитации наркома внутренних дел Ягоды. В частности, когда тем был составлен оперативный приказ НКВД с осуждением ряда руководящих работников периферийных органов НКВД, Ежовым и Цесарским данный документ был отредактирован так, что в нём дискредитировалось вся верхушка Наркомвнудела СССР, и в частности сам нарком. В такой форме приказ был направлен на утверждение в высшие партийные инстанции.

По поручению Ежова Цесарский лично подбирал в архивах ИККИ и МОПРа сведения о неэффективной деятельности НКВД по борьбе со шпионажем. В дальнейшем на основании этого материала была составлена докладная записка, направленная в ЦК ВКП(б).

Получив назначение на должность особоуполномоченного НКВД СССР, Цесарский активно вел сбор данных, компрометирующих бывшее руководство НКВД (Г. Г. Ягода, Г. А. Молчанов, М. И. Гай). Так, в частности, он принял деятельное участие в раскручивании дела осведомителя и агента НКВД Л. Б. Зафрана, который обвинял Ягоду и руководство СПО ГУГБ НКВД в сокрытии данных о масштабной антисоветской троцкистской организации, действовавшей на территории всего Советского Союза // *Павлюков А.* Ежов. Биография. — М.: Захаров, 2007. — С. 205–206.

2. По данным российского историка А. Павлюкова основанием для ареста Цесарского стала не только его приближенность к наркому Ежову, но и доносы, направленные на имя Сталина. В них, в частности, Цесарский был обвинен в дружеских отношениях с застрелившимся после обвинений в связях с «врагами народа» первым заместителем наркома обороны СССР Я. Б. Гамарником.

и 21 января 1940 г. приговорен ВК ВС СССР к ВМН. Расстрелян. Не реабилитирован. Майор ГБ (1936 г.), старший майор ГБ (1937 г.). Орден Красной Звезды (1936 г.), орден Ленина (1937 г.), медаль «XX лет РККА» (1938 г.), знак «Почетный работник ВЧК-ГПУ» (1938 г.).

Циклин Марк Михайлович (1906–?). Родился в г. Самаре. Из семьи железнодорожного рабочего. Образование низшее. Член КП с ноября 1928 г. В органах ГБ с марта 1921 г. С декабря 1924 г. фельдъегерь Самарского губотдела ОГПУ, с июля 1928 г. фельдъегерь отдела фельдсвязи ПП ОГПУ по СВО-СВК. В январе 1930 — феврале 1931 гг. практикант 1 отделения ОО и помощник уполномоченного 3 отделения ОО ОГПУ Приволжского ВО, затем уполномоченный ОО Самарского опер-сектора ОГПУ. С января 1932 г. уполномоченный 3 отделения, оперуполномоченный 2 отделения ОО ОГПУ Приволжского ВО, с апреля 1933 г. заместитель начальника политотдела (по работе с ОГПУ-ГУГБ НКВД) Безенчукской МТС (СВК). В феврале 1935 г. откомандирован в распоряжение УНКВД по Ленинградской области, в дальнейшем (с марта 1935 г.) оперуполномоченный 3 отделения ОО УГБ УНКВД по Ленинградской области. В декабре 1936 — апреле 1937 гг. оперуполномоченный 3 отделения КРО — 3 отдела УГБ УНКВД по Ленинградской области, затем заместитель начальника 3 отдела УГБ УНКВД по Оренбургской области. В октябре 1937 — сентябре 1938 гг. врид. начальника 3 отдела УГБ УНКВД, затем начальник 3 отдела УГБ УНКВД по Оренбургской области. В апреле 1939 г. уволен из НКВД вовсе. 13 марта 1940 г. арестован, в дальнейшем репрессирован. Лейтенант ГБ (1936 г.), старший лейтенант ГБ (1938 г.). Орден Красной Звезды (1937 г.), знак «Почетный работник ВЧК-ГПУ» (1937 г.).

Циклис Савелий Михайлович[3] (1888–28.08.1938). Родился в мест. Белая Церковь Васильковского уезда Киевской губернии. Окончил 1 курс политехнического техникума в г. Варшаве (1914 г.). Член КП с

Вменялась ему в вину и нерешительность при его уходе из партии украинских левых эсеров и вступлении в 1919 в РКП(б) // *Павлюков А.* Ежов. Биография. — М.: Захаров, 2007. — С. 461–462.

Уже после ареста В. Е. Цесарского был арестован и его младший брат Давид — Цесарский Давид Ефимович, 1901 г.р., урож. г. Одессы. До марта 1939 г. инспектор Наркомата зерновых и животноводческих совхозов СССР. Арестован 9 марта 1939 г. и 25 января 1940 г. ВК ВС СССР приговорен к ВМН. Расстрелян 26 января 1940 г. Реабилитирован посмертно 29 июня 1957 г.

3. Отец С. В. Циклиса был крещеным евреем, мать — украинкой // ОГА СБУ, Киев. Архивное уголовное дело № 57428-ФП. Л. 17. В документах до ареста указывал свою национальность как русский (Государственный архив Харьковской области. Ф. 99. Оп. 3. Д. 364. Л. 305), или украинец (ЦГАВОУ, ф. 288, оп. 7. д. 1820, л. 1.).



Циклис С. М. (тюремное фото)

марта 1918 г. (в 1911–1917 гг. состоял в РСДРП (м)). С 1914 г. на военной службе: доброволец 2 запасного саперного батальона, затем младший унтер-офицер, прапорщик и подпоручик 36 саперной роты (Румынский фронт), с 1917 г. в отряде Красной гвардии в г. Курске. В органах ГБ с 1918 г. С января 1922 г. председатель Черниговской губернской ЧК, затем в марте 1922 — августе 1923 гг. начальник Черниговского губотдела ГПУ. В 1923–1929 гг. начальник ДТО ОГПУ Юго-Западной железной дороги (г. Киев), затем (с июля 1929 г.) состоял в распоряжении АОУ ГПУ УССР. С сентября 1929 г. начальник Волынского окротдела ГПУ (г. Житомир), с 1930 г. начальник 1 отделения ЭКУ ГПУ УССР, затем начальник АО и 1 заместитель начальника АХУ ГПУ УССР. В октябре 1931 — январе 1932 гг. заместитель начальника ОК ГПУ УССР, в дальнейшем начальник ОК ГПУ УССР. С августа 1933 г. начальник ТО ГПУ УССР и одновременно начальник ДТО ОГПУ Южных дорог, с июля 1934 г. начальник ТО УГБ НКВД УССР, с августа 1934 г. начальник АХУ НКВД УССР. В июле 1937 г. отстранен от занимаемой должности, в сентябре 1937 г. откомандирован в распоряжение Ивдельлага НКВД СССР, в дальнейшем начальник административного отдела Управления Ивдельского ИТЛ НКВД (Свердловская область). 25 апреля 1938 г. арестован и 28 августа 1938 г. ВК ВС СССР приговорен к ВМН. Расстрелян. Реабилитирован ВК ВС СССР 23 мая 1956 г. Майор ГБ (1935 г.). 2 знака «Почетный работник ВЧК-ГПУ» (1922 г., 1932 г.).

Цинман Лев Абрамович (1902–05.03.1952). Уроженец мест. Бреслав Новоалександровского уезда Ковенской губернии. Из семьи служащего. Окончил ВПШ ОГПУ СССР (1928 г.). Член КП с 1921 г. В погра-

В 1937 г. А. О. Броневой подал заявление, что Циклис, будучи офицером и командуя ротой, избивал солдат евреев // Наше минуле. — Київ: Видавництво М. Коця, 1993. — С. 74.

ничных войсках ВЧК-ОГПУ с 1921 г. С сентября 1925 г. инспектор и ответственный секретарь 43 Геоктапинского погранотряда ОГПУ (Азербайджанская ССР), с июня 1926 г. помощник коменданта Старинской погранкомендатуры ОГПУ. В феврале 1927 — марте 1928 гг. слушатель ВПШ ОГПУ СССР, затем комендант погранучастка 42 Джебраильского погранотряда ОГПУ (Азербайджанская ССР), начальник 3 отделения 1 отдела УПО и войск ПП ОГПУ по Закавказью. С мая 1933 г. на работе в оперативных подразделениях ПП ОГПУ по Закавказью-УГБ УНКВД ЗСФСР по Азербайджанской ССР-УГБ НКВД Азербайджанской ССР. В январе — апреле 1937 г. заместитель начальника 4 (СПО) отдела УГБ НКВД Азербайджанской ССР, затем начальник 4 отдела УГБ НКВД Азербайджанской ССР[4]. 28 ноября 1937 г. арестован и 16 февраля 1939 г. ВТ внутренних войск НКВД Московского округа приговорен к ВМН. 8 мая 1939 г. постановлением Президиума Верховного Совета СССР ВМН заменена на 20 лет лишения свободы. До 1948 г. срок наказания отбывал в Норильском ИТЛ НКВД-МВД[5], затем в Горном особом ИТЛ

4. Л. А. Цинман активно участвовал в фабрикации уголовных дел в отношении ряда руководящих партийных, советских и хозяйственных работников Азербайджана. Так, в частности, он вел уголовное дело на бывшего начальника Управления по делам искусств при СНК Азербайджанской ССР (в 1925–1926 гг. — первого секретаря ЦК КП Азербайджана) Р. А. Ахундова. Для необоснованных обвинений Р. Ахундова в государственных преступлениях Цинман и его помощники не только прибегали к пыткам арестованного, но и к фальсификации следственных документов. Ими изымались заявления и протоколы допросов, где имелись указания об отказах от вынужденных показаний, составлялись фиктивные протоколы очных ставок, изымались обнаруженные при обысках документы, невыгодные для обвинения, и в то же время приобщались выписки и копии протоколов, не подписанные арестованными. Допрошенный в процессе проверки уголовного дела в отношении бывшего председателя ЦИКа Азербайджанской ССР С. М. Эфендиева свидетель В. М. Дудиев показал: «Однажды зашел в кабинет... там находился Мусатов Николай (боксер), Цинман, Сумбатов и еще кто-то. Из арестованных был Эфендиев Султан, он сидел на полу в разорванной рубашке, весь избитый. Его кто-то из следователей обливал водой и приводил в чувство, а другой в это же время говорил ему — давай показания». Из показаний свидетеля Х. П. Халдыбаев показал: «Лично видел, как Цинман и Мусатов Коля допрашивали председателя президиума Верховного Совета Азербайджанской ССР Эфендиева С. М. и избивали его. Причем Цинман оскорблял Эфендиева, презрительно называя его президентом...» // Реабилитация: как это было. Март 1953 — февраль 1956. Документы Президиума ЦК КПСС и другие материалы. Т. 1. М.: МДФ, Материк, 2000. — С. 269, 282.

5. Из письма заключенного Л. А. Цинмана секретарю ЦК ВКП(б) и председателю СНК СССР И. В. Сталину (23 июня 1941 г.): «Я бывший чл. ВКП(б)...,

МВД (Красноярский край). Решением ОСО при МВД СССР от 10 июня 1946 г. «за высокие производственные показатели и отличное поведение в быту» срок наказания был снижен на 1 год[6]. Умер в местах лишения свободы Красноярского края (причина — остановка сердечной деятельности, по другим данным — погиб в результате несчастного случая (попал под поезд)). Не реабилитирован. Старший лейтенант ГБ (1936 г.), капитан ГБ (1937 г.). Орден Красной Звезды (1937 г.).

капитан госбезопасности.. осужден на 20 лет.., как якобы участник право-троцкистской организации в г. Баку. Как в процессе следствия, так и после суда категорически утверждал и утверждаю сейчас, что я ни в чем не виновен и мое осуждение есть результат вражеской клеветы. В порядке реабилитации мною подан ряд заявлений в высшие советские судебные инстанции, прокуратуру и органы НКВД. Независимо от того, как решится вопрос о моей реабилитации, я заявляю, что был, есть и остаюсь до конца большевиком, членом партии Ленина-Сталина. Сегодня мне, как и всем трудящимся Таймыра, стало известно, что Гитлер и его фашистская свора пошли войной на С. С. С. Р. В Вашем лице — я прошу партию и Советское государство разрешить мне вместе с миллионами граждан СССР, советских патриотов — встать в ряды Красной Армии, которая не только будет защищать Родину, но и „развеет в прах" озверелый фашизм. Прошу доверить мне оружие и зачислить в любую воинскую часть Действующей армии в качестве рядового бойца...» // ОСФ ИЦ ГУ МВД по Красноярскому краю. Архивное личное дело заключенного № 786-1952 на Л. А. Цинмана.

6. Из производственной характеристики на заключенного Л. А. Цинмана: «В Дудинском порту работает с 1939 г. Первое время рядовым грузчиком, затем звеньевым, потом бригадиром, с 1944 г. диспетчером грузового участка и с 1946 г. зам. начальника участка грузовых работ. Такой производственный рост з/к Цинман не является делом случая, и будучи рядовым грузчиком и являясь зам. начальника участка... целиком отдается порученному делу до мелочей, продумывая выполнение стоящих перед ним задач. В 1945 г. ...работая диспетчером грузового участка, обеспечил четкую информацию хода навигационных работ на всем их протяжении. ...Цинман отлично справлялся с руководством над судовыми и вагонными работами в период навигации, которая протекала в исключительно сложных условиях. ...Большой производственный опыт, организаторские способности позволяют Цинману оперативно руководить и получать блестящие результаты по выработке... В навигацию 1946 г. все суда были выгружены в норму и досрочно. Переработано 200 000 тонн грузов, погружено и выгружено тысячи вагонов, проведены громадные работы по механизации погрузочно-разгрузочных работ и строительных, связанных с навигацией и основная доля всех мероприятий проходила под личным руководством и наблюдением Цинмана... Цинман является отличником, организатором производства, застрельщиком трудового соревнования» // ОСФ ИЦ ГУ МВД по Красноярскому краю. Архивное личное дело заключенного № 786-1952 на Л. А. Цинмана.

Ч

Чайковский (Рахватер) Исаак Маркович (1895–?). Родился в селе Ходорково Сквирского уезда Киевской губернии. Образование среднее. Член КП с 1917 г. В 1919–1920 гг. на службе в РККА, в дальнейшем на работе в органах ГБ. До июля 1937 г. начальник отделения 5 (ОО) отдела УГБ УНКВД по Киевской области. В дальнейшем (в июле 1937 — июле 1938 гг.) начальник 3-го отделения 5 (ОО) отдела УГБ УНКВД по Харьковской области и одновременно (в 1938 — июле 1938 г.) по совместительству — врид. заместителя начальника 5 отдела). С августа 1938 г. состоял в распоряжении «Укрдорстройтреста» НКВД УССР, с декабря 1938 г. начальник ОК УМЗ НКВД УССР. С 1945 г. на работе в Управлении Смерш Северного флота, на март 1945 г. заместитель начальника ОКР Смерш Мурманского гарнизона Северного флота. Старший лейтенант ГБ (1936), подполковник ГБ (на 1945 г.). Орден Красного Знамени (1945 г.), медаль «XX лет РККА» (1938 г.)

Чапский Адольф Сигизмундович (Давидович Авраам-Аба)[1] (1892–04.11.1937). Уроженец г. Велюнь Лодзинского уезда Калишской губернии. Из семьи управляющего домами в г. Лодзи. Окончил 6 классов коммерческого училища в г. Лодзи, учился в политехническом институте в герцогстве Мекленбург-Стрелиц (Германия) (1914 г.), окончил Военную Академию РККА (1921 г.). Член КП с 1919 г. (в 1909–1917 гг. состоял в ППС (левица), в 1917–1918 гг. — в партии эсеров и левых эсеров). До 1917 г. на военной службе (воентехник на Южном фронте). С 1919 г. на службе в РККА (участник боевых действий на Юго-Западном фронте и комиссар военно-инженерного управления 16 армии (Западный фронт)), с 1921 г. на работе в органах ГБ: сотрудник ИНО ВЧК-ОГПУ (до 1924 г. работал с легальных позиций в Швеции — сотрудник торгпредства СССР в г. Стокгольме), затем легальный резидент ИНО ОГПУ в Италии (работал под прикрытием должности 2 секретаря полпредства СССР в г. Риме). В 1926–1927 гг. на работе с нелегальных позиций в Китае. В дальнейшем на работе в центральном аппарате ИНО ОГПУ СССР, в 1928–1930 гг. на работе в США (официально числился в составе аппарата Амторга), с 1931 г. вновь на работе в центральном аппарате ОГПУ: начальник 3 отделения ИНО ОГПУ

1. В ОГПУ-НКВД А. С. Чапский также известен под именами: Шустер Антон (Арон) Вацлович и Гельман Яков Соломонович.

СССР[2]. С 1934 г. легальный резидент ИНО — 7 отдела ГУГБ НКВД в Великобритании (работал под прикрытием должности 2 секретаря полпредства СССР в Лондоне). Арестован 19 сентября 1937 г. и 4 ноября 1937 г. Комиссией НКВД, Прокурора СССР и председателя ВК ВС СССР приговорен к ВМН. Расстрелян. Реабилитирован 4 июля 1957 г. ВК ВС СССР. Майор ГБ (1936 г.). Знак «Почетный работник ВЧК-ГПУ» (1933 г.). К негласной работе в ИНО ОГПУ-ГУГБ НКВД был привлечен родной брат А. С. Чапского — **Давидович Бернард** (оперативный псевдоним «Гадар»), открывший в 1930-е гг. в г. Лондоне компанию по сбору и переработке утильсырья. Через эту компанию шло финансирование нелегальной резидентуры ОГПУ-НКВД в Англии. Официально в ней работал и резидент нелегальной резидентуры ИНО ГУГБ НКВД в Великобритании Т. С. Малли. По непроверенным данным — Б.Давидович был арестован аглийской контрразведкой и пропал без вести.

Чердак Моисей Григорьевич (1900–1978). Уроженец мест. Троицкое Херсонского уезда Херсонской губернии. Образование неоконченное высшее. Из семьи служащего (с 1914 г. — торговца). Член КП с 1919 г. В органах ГБ с 1919 г. С ноября 1927 г. начальник 1 отделения СО ГПУ УССР, в дальнейшем заместитель начальника Сталинского окротдела ГПУ. В марте — июле 1931 г. начальник ЭКО Сталинского оперсектора ГПУ, затем начальник СПО Киевского оперсектора ГПУ. С июля 1932 г. 1 заместитель начальника ОО ОГПУ УВО и ОО ГПУ УССР, затем заместитель начальника Одесского облотдела ГПУ. С февраля 1933 г. начальник СПО Киевского облотдела ГПУ, затем (с февраля 1934 г.) заместитель начальника Киевского облотдела ГПУ, с июля 1934 г. заместитель начальника УНКВД по Киевской области. В сентябре 1935 — мае 1937 гг. заместитель начальника УНКВД по Одесской области, в дальнейшем начальник 3 (КРО) отдела УГБ НКВД УССР. В июле 1937 г. откомандирован в распоряжение ОК НКВД СССР, с августа 1937 г. начальник ДТО ГУГБ НКВД железной дороги им. Л. М. Кагановича (г. Свердловск). В феврале 1938 г. откомандирован в распоряжение НКВД СССР, с апреля 1938 г. начальник строительного отдела ГУЛАГа НКВД СССР, затем (с июня 1938 г.) начальник Ушосстройлага и помощник начальника ГУШОСДОРа НКВД. В октябре 1938 г. уволен из НКВД вовсе. В дальнейшем на хозяйственной работе в Наркомате авиационной промышленности СССР и Министерстве строительного, дорожного и коммунального машиностроения СССР. В 1957–1964 гг. старший инженер и старший инженер экономического отдела Госплана РСФСР,

2. Приказом ОГПУ СССР № 627 по личному составу от 28 октября 1931 г. А. С. Чапскому было присвоено звание оперативного переводчика 1 категории по немецкому, французскому и английскому языкам.

затем начальник планового отдела Главного управления по производству экскаваторов и кранов (Главэкскаватор) Министерства строительного, дорожного и коммунального машиностроения СССР. С апреля 1972 г. персональный пенсионер республиканского значения, проживал в г. Москве. Умер в Москве, похоронен на Введенском кладбище. Майор ГБ (1935 г.). Знак «Почетный работник ВЧК-ГПУ» (1932 г.).

Чернобыльский Григорий Маркович (1899–10.01.1937). Родился в г. Звенигородке Киевской губернии. Из семьи торгового служащего. Окончил 2 класса начальной школы и 7 классов коммерческого училища. Член КП с 1918 г. В 1919–1921 гг. на службе в РККА, затем на работе в органах ГБ. В 1921–1922 гг. начальник ОО 7 стрелковой дивизии (Киевский ВО). В дальнейшем работал в ИНО ОГПУ СССР, под фамилией Таранов, выезжал в заграничные командировки: с 1925 г. консул СССР в г. Эрзеруме (Турция). В 1926–1927 гг. резидент ИНО ОГПУ СССР в Эстонии (работал под «крышей» заведующего консульского отдела и 2-го секретаря полпредства СССР в Таллине[3]). В ноябре 1927 г. выслан из Эстонии в связи «с провалом в агентурной деятельности»[4]. До сентября 1930 г. начальник 3 отделения ГУПО и войск ОГПУ СССР, затем заместитель начальника УПО и войск ПП ОГПУ по Белоруссии. В июне 1931 — мае 1932 гг. начальник

3. По спискам полпредства СССР в Эстонии проходил как Таранов Григорий Маркович.

4. Обстоятельства выезда Чернобыльского из Эстонии следующие: 18 октября 1927 г. русский эмигрант А. С. Луковский обратился в префектуру эстонской полиции в Нымме с заявлением, где сообщил, что, посещая советское полпредство в Таллине, он пытался получить разрешение на выезд своей жены с двумя детьми в г. Симбирск (Ульяновск). В ходе переговоров он получил от некого «Петра» (сотрудника полпредства СССР Г. М. Таранова) требование начать работу по освещению деятельности русской эмиграции в Эстонии. После некоторых свиданий «тов. Петр» предложил Луковскому совершить покушение на одного из ответственных работников полпредства. За это Луковскому было обещано 200 долларов и паспорт в любую страну мира.

После того, как информация об этом заявлении просочились в эстонскую прессу, там была поднята масштабная шумиха о провокационной деятельности ГПУ в стране («Сотрудники ГПУ собрались убить Петровского»; «Провокационная сеть ГПУ в Таллине»). Позднее уже сам Луковский сам выступал в эстонских газетах, где распространял версию, что 2 секретарь полпредства СССР в Эстонии Таранов пытался его завербовать в целях осуществления фиктивного покушения на полпреда А. М. Петровского. После поднятой шумихи, по представлению эстонского правительства, Тарханову было предложено покинуть страну / См. подр.: *Абисогомян Р.* Убить полпреда, или покушение, которого не было // Эмигрантский текст в советской культуре. Советский текст в культуре Русского зарубежья. Материалы конференции. — Торонто, 2010. — С. 11–30.

УПО и войск ПП ОГПУ по Белоруссии, в дальнейшем откомандирован в распоряжение ОГПУ СССР. С 1932 г. на работе в аппарате ГУПО и войск ОГПУ-ГУПВО НКВД СССР, с 1936 г. начальник отделения ГУШОСДОРа НКВД СССР. 1 сентября 1936 г. арестован и 10 января 1937 г. ВК ВС СССР приговорен к ВМН. Расстрелян. 23 июля 1956 г. ВК ВС СССР реабилитирован. Орден Красного Знамени (1923 г.), знак «Почетный работник ВЧК-ГПУ» (1929 г.).

Чернов Леонтий Анисимович (1897–02.10.1938). Родился в г. Екатеринославе. Из семьи кустаря-шапочника. Младший брат **М. А. Чернова**. Окончил 1-классное начальное училище (1910 г.). Член КП с мая 1937 г. (в 1921 г. исключен из кандидатов в члены КП «за неучастие в субботнике»). В 1910–1917 гг. мальчик в частном магазине Дворкина, конторщик в частной комиссионной конторе Левина, приказчик частного магазина Лубинского (г. Екатеринослав), затем в 1917–1918 гг. на действительной военной службе и с 1918 г. безработный в г. Екатеринославе. В 1919–1921 гг. на службе в РККА, в дальнейшем с ноября 1921 г. в органах ГБ. В июне — октябре 1924 г. уполномоченный УЧОСО Подольского губотдела ГПУ, затем помощник уполномоченного ЭКО Тульчинского окротдела ГПУ, в дальнейшем (с августа 1928 г.) уполномоченный (по борьбе с контрреволюцией) Волынского окротдела ГПУ. С 1930 г. старший уполномоченный Винницкого окротдела/опер-сектора ГПУ, с 1931 г. старший уполномоченный 1 отделения Оперода ГПУ УССР. В 1931–1933 гг. оперуполномоченный и врид. начальника 3 отделения Оперода ГПУ УССР, затем начальник 4 отделения Оперода ГПУ УССР. С июля 1934 г. начальник 4 отделения Оперода УГБ НКВД УССР, с декабря 1936 г. заместитель начальника 1 отдела (охрана руководства и правительства республики) УГБ НКВД УССР. В августе 1937 — июле 1938 гг. начальник 2 отдела (Оперод) УГБ УНКВД по Харьковской области. 31 июля 1938 г. арестован и 2 октября 1938 г. приговорен к ВМН[5]. Расстрелян в г. Киеве. Не реабилитирован. Старший лейтенант ГБ (1936 г.). Знак «Почетный работник ВЧК-ГПУ» (1934 г.).

Чернов Михаил Анисимович (1895–?). Уроженец г. Екатеринослава. Из семьи кустаря-шапочника. Старший брат **Л. А. Чернова**. Окончил приходскую школу и 4-классное еврейское приходское училище. Член

5. Из судебного приговора: «Чернов с 1937 г. являлся участником антисоветской право-троцкистской организации, существовавшей на территории УССР и по заданию названной организации проводил в органах НКВД предательскую работу, направленную на уничтожение агентурных материалов на участников контрреволюционной организации и польских разведчиков с целью сохранения их от разоблачения ... являлся сторонником применения террора в отношении руководителей ВКП(б) и Советского правительства» // ОГА СБУ, Харьков. Архивное уголовное дело № 035876. Л. 64.

КП с 1936 г. (в 1921 г. состоял в КП, исключен за религиозный брак). С 1912 г. делопроизводитель у присяжного поверенного Корецкого, помощник бухгалтера технической конторы братьев Левиных (г. Екатеринослав), с 1913 г. помощник корреспондента и корреспондент коммерческого отдела Общества русских трубопрокатных заводов (г. Екатеринослав), с мая 1915 г. на военной службе: рядовой 293 пехотного Ижорского полка. Участвовал в боях на Юго-Западном фронте, тяжело ранен в бою. В 1916–1917 гг. служащий технической конторы в г. Екатеринославе и на службе в 3 запасном полку (г. Новый Петергоф), затем демобилизован и работал корреспондентом на трубопрокатном заводе в г. Екатеринославе. С 1920 г. на службе в РККА, с 1920 г. на работе в органах ГБ. В 1927–1929 гг. начальник ЭКО 23 Каменец-Подольского погранотряда ОГПУ, затем старший уполномоченный КРО 23 Каменец-Подольского погранотряда ОГПУ. С 1930 г. уполномоченный 26 Одесского погранотряда ОГПУ, с 1932 г. секретарь СОУ ГПУ УССР, начальник 3 отделения оперотдела УПО и войск ПП ОГПУ по Украине, с июля 1934 г. начальник 4 отделения оперотдела УПВО НКВД УССР. В январе 1935–1936 гг. помощник начальника ЭКО УГБ УНКВД по Одесской области, затем заместитель начальника ЭКО УГБ УНКВД Одесской области. С января 1937 г. помощник начальника 3 (КРО) отдела УГБ УНКВД по Киевской области, с сентября 1937 г. заместитель начальника и врид. начальника 11 (водно-транспортного) отдела УГБ УНКВД по Одесской области[6]. В августе 1938 г. уволен из НКВД по бо-

6. Из служебной характеристики на М. А. Чернова: «На работе в органах ГПУ-НКВД принимал непосредственное участие в разработке и ликвидации ряда следственных дел, наиболее характерными из них являются: „Система", „Неугомонные", „Молдоване", „Друзья", „Италико", „Иностранка", „Связисты" и ряд других дел.

Тов. Чернов, руководя XI отделом, организовал по отделу изъятие право-троцкистского, шпионского и проч. к-р. элемента на объектах Черноморского Бассейна. Арестовано 311 человек, из них участников право-троцкистского заговора — 33 чел., по шпионажу и национальной к.р. — 154 чел., подозрительных по шпионажу, белых и проч. — 177 чел. В результате четкого оперативного руководства вскрыто и ликвидировано 8 вредительских групп к.-р. и право-троцкистской организации, с общим количеством арестованных — 31 чел. Лично получил указание об активном участии в к.-р. организации ЭДЕЛЯ — быв. начальника стройконторы УЧП.

По отделу подготовлено дел и осужденной тройкой — 171 чел. Вскрыто и ликвидировано 9 шпионских групп, работавших в пользу итальянской, румынской, польской и немецкой разведок /дела „Ллойдовцы", „Предатели", „Беглец", „Братья", „Связист", „Шквал", „Швартовщики", „Букет" и др. с общим количеством арестованных — 42 чел.

лезни. Старший лейтенант ГБ (1936 г.). Знак «Почетный работник ВЧК-ГПУ» (1933 г.).

Чернов-Зильберлейб Александр Ефимович (1897–1940). Родился в г. Одессе. Из семьи служащего-монтера. Окончил 5 классов гимназии в г. Одессе (1913 г.). Член КП с июля 1932 г. (в 1919–1920 гг. состоял в КП, но выбыл механически). В феврале 1914 — марте 1920 гг. ученик частной авторемонтной мастерской, токарь на машиностроительном заводе Краковщинского, монтер и машинист на кожзаводе Россмана (г. Одесса), затем инспектор губкожи Одесского губернского СНХ. С июля 1920 г. секретарь разгрузочной ЧК 14 армии (Юго-Западный фронт), с февраля 1921 г. безработный в г. Одессе, с июня 1921 г. заведующий техотделом губкожи Волынского губернского СНК. В январе — мае 1922 г. инструктор Главкожи ВСНХ РСФСР, в дальнейшем помощник директора кожевенного завода (Вятская губерния), сортировщик кожсырья Богородского опытного кожзавода в г. Москве, затем сортировщик кожсырья и конского волоса Госторга РСФСР и в январе — мае 1924 г. безработный, проживал в г. Москве. С мая 1924 г. на работе в органах ГБ. В декабре 1928 — декабре 1930 гг. помощник начальника ЭКО ПП ОГПУ по Уралу[7], затем помощник начальника ЭКО ПП ОГПУ по ВСК. С февраля 1933 г. сотрудник для особых поручений ЭКУ ОГПУ СССР,

---

Лично провел ряд ценных вербовок агентуры.

Тов. ЧЕРНОВ отмечается как старый оперативный работник, знающий чекистско-оперативную работу, скромный большевик, принимает активное участие в партийно-общественной жизни коллектива...» // ОГА СБУ, Одесса. Архивное личное дело № 2260 на Чернова М. А. — Л. 7–8.

7. В июле 1929 г. А. Е. Чернов как помощник начальника ЭКО ПП ОГПУ по Уралу, «...отмечая проявленные здесь выдающиеся инициативу, энергию и преданность делу пролетарской революции», был награжден почетным оружием — пистолетом системы «Маузер» с надписью «За беспощадную работу с контрреволюцией от Коллегии ОГПУ». В приказе ОГПУ СССР № 120 по личному составу от 12 июня 1929 г. были особо отмечены обстоятельства, при которых было вынесено решение о награждении Чернова: «В течение 1928 и первые месяцы 1929 гг. была раскрыта и ликвидирована крупная контрреволюционная организация, проводившая вредительскую работу в золото-платиновой промышленности. Работа, начатая на основе поднятых архивных материалов, протекала в невероятно трудных условиях. Сотрудники пробирались инкогнито на прииски, приходилось в одном месте наниматься рабочими по сплаву древесины, в другом — идти лесом, голодать по 3-е суток и терпеть массу лишений в пути и спускаться по горной речке на самодельном челноке, где один из сотрудников дважды тонул. Но особо трудные условия были в работе агентуры, когда уполномоченным нужно было на ночь уезжать из приисков за 10–20 верст в лес, якобы на охоту, чтобы там, в лесу, посвятить ночное время приему сети...» //

с августа 1933 г. помощник начальника и (с октября 1933 г.) врид. начальника 1 отделения ЭКУ ОГПУ СССР. В июле 1934 — мае 1935 гг. врид. начальника 1 отделения ЭКО ГУГБ НКВД СССР, в дальнейшем начальник 1 отделения ЭКО ГУГБ НКВД СССР, с октября 1935 г. помощник начальника 1 отделения ЭКО ГУГБ НКВД СССР. В декабре 1936–1938 гг. на руководящей работе в КРО — 3 отделе ГУГБ НКВД СССР, затем сотрудник 6 (ТО) отдела ГУГБ НКВД — 3 Управления НКВД-ГТУ НКВД СССР. В марте 1939 г. уволен из НКВД как арестованный. 27 января 1940 г. приговорен ВК ВС СССР по ст. ст. 58-1б, и 58-11 УК РСФСР к ВМН. Расстрелян. Определением ВК ВС СССР от 25 сентября 2014 г. признан не подлежащим реабилитации. Капитан ГБ (1935 г.). Знак «Почетный работник ВЧК-ГПУ» (1934 г.).

Чернявский-Ольшанецкий Иосиф Ионович (1896–?). Родился в г. Брацлаве Подольской губернии в семье служащего. Член КП с 1928 г. В 1932–1933 гг. начальник Вознесенского РО ГПУ (Одесская область). С 1933 г. оперуполномоченный Одесского облотдела ГПУ-УГБ УНКВД по Одесской области, с 1935 г. сотрудник УНКВД по Днепропетровской области. До февраля 1938 г. начальник отделения 4 (СПО) отдела УГБ УНКВД по Днепропетровской области, затем заместитель начальника и (с апреля 1938 г.) начальник 4 (СПО) отдела УГБ УНКВД по Полтавской области. В 1939 г. снят с должности. С 1948 г. — пенсионер МГБ. Лейтенант ГБ (1936 г.). Старший лейтенант ГБ (1938 г.), подполковник ГБ. Орден Ленина (1945 г.), орден Красного Знамени (1945 г.), знак «Почетный работник ВЧК-ГПУ» (1938 г.).

Черток Иосиф Исаакович[8] (1902–13.04.1937). Родился в г. Екатеринославе. Из семьи ремесленника-бондаря, в дальнейшем торговца.

ОРАФ УФСБ по Самарской области. Коллекция приказов ВЧК-ОГПУ-НКВД-МГБ СССР. Приказ ОГПУ СССР № 120 по личному составу от 12 июля 1929 г.

В сентябре 1929 г. А. Е. Чернов повторно награжден почетным оружием — пистолетом системы «Маузер» с надписью «За борьбу с врагами Советской власти от Коллегии ОГПУ». Почетное оружие было вручено за особые отличия при ликвидации «...2-х крупных контрреволюционных вредительских организаций на Мотовилихинском орудийном заводе и [в] черной металлургии Урала, принесших огромный вред промышленности» // ОРАФ УФСБ по Самарской области. Коллекция приказов ВЧК-ОГПУ-НКВД-МГБ СССР. Приказ ОГПУ СССР № 199 по личному составу от 7 сентября 1929 г.

8. Был женат на Соне Ефимовне Черток (в девичестве — Фрадкина), родной сестре начальника Главного Управления по делам литературы и издательств Бориса Михайловича Волина (Фрадкина Иосифа Ефимовича). По утверждению родственников И. И. Чертока и известного советского художника-карикатуриста Бориса Ефимова (тот был женат на родной сестре жены Чертока) настоя-

Окончил 2 класса еврейского казенного училища в г. Екатеринославе (1915 г.). Член КП с августа 1929 г. (ранее состоял в КП в ноябре 1920 — марте 1921 гг.). С 1916 г. ученик слесарной мастерской Штейна в г. Екатеринославе, с 1917 г. курьер Екатеринославского городского продкомитета. В 1918–1919 гг. на поденной работе у частных лиц (г. Екатеринослав), затем (с марта 1919 г.) на службе в РККА. В органах ГБ с июля 1921 г.: сотрудник Екатеринославской губернской ЧК. С февраля 1922 г. уполномоченный СО ГПУ при НКВД РСФСР-ОГПУ СССР, с 1928 г. сотрудник СО СОУ ОГПУ СССР, затем (до 1930 г.) помощник уполномоченного и уполномоченный 4 отделения СО ОГПУ СССР. В ноябре 1930 — марте 1931 гг. помощник начальника 4 отделения СО ОГПУ СССР, затем оперуполномоченный 4 отделения СПО ОГПУ СССР, (с 1932 г.) помощник начальника отделения ЭКУ ОГПУ СССР. С 1932 г. помощник начальника 5 отделения ЭКУ ОГПУ СССР, с сентября 1932 г. помощник начальника 8 отделения ЭКУ ОГПУ СССР, в дальнейшем (с 1933 г.) помощник начальника 7 отделения ЭКУ и одновременно (в июле 1933 — июле 1934 гг.) начальник 3 отделения ЭКУ ОГПУ СССР. В июле 1934 — апреле 1935 гг. начальник 3 отделения ЭКО ГУГБ НКВД СССР, в дальнейшем начальник 5 отделения ЭКО ГУГБ НКВД СССР, с сентября 1936 г. начальник 6 отделения ЭКО и помощник начальника ЭКО ГУГБ НКВД СССР. В ноябре 1936 — мае 1937 гг. начальник 6 отделения КРО — 3 отдела и одновременно помощник начальника КРО — 3 отдела ГУГБ НКВД СССР. Покончил жизнь самоубийством (выбросился с балкона (по другим данным — из окна квартиры) перед самым арестом). Похоронен в г. Москве, на Донском кладбище. Майор ГБ (1935 г.). Орден «Знак Почета» (1936 г.), 2 знака «Почетный работник ВЧК-ГПУ» (1931 г., 1933 г.).

Чечерский Фридрих Моисеевич (1900–23.09.1938). Родился в г. Николаеве в семье портного. Учился в городском училище г. Николаева, вышел из 3 класса из-за отсутствия средств. Член КП в 1919–1921 гг., исключен из партии за отрыв, в дальнейшем беспартийный. В 1913–1918 гг. мальчик в магазинах и конторах г. Николаева, затем (с мая 1919 г.) на службе в РККА. В органах ГБ с марта 1920 г. В январе — июле 1925 гг. уполномоченный ЭКО Николаевского окротдела ГПУ, уполномоченный и старший уполномоченный Черниговского окротдела ГПУ, затем на разных должностях в аппарате ЭКУ ГПУ УССР. С февраля 1932 г. начальник ЭКО Харьковского облотдела ГПУ, с марта 1933 г. на работе в аппарате ЭКУ ГПУ УССР: начальник 1 отделения, начальник 3 отделения ЭКУ. В июле — сентябре 1934 г. начальник 3 отделения ЭКО УГБ НКВД УССР, затем начальник 1 отделения ЭКО УГБ НКВД

щим именем Чертока было не Исаак, а Леонид / См: *Ефимов Б.* Стоило ли о нём вспоминать? // «Лехаим». — 2000. — № 4 (96).

УССР. С января 1936 г. сотрудник резерва ОК НКВД УССР, с февраля 1936 г. начальник 3 отделения ЭКО УГБ НКВД УССР, с января 1937 г. врид. начальника и начальник 9 отделения 3 (КРО) отдела УГБ НКВД УССР. Арестован 28 (по другим данным — 29) марта 1938 г. и 23 сентября 1938 г. выездной сессией ВК ВС СССР в г. Киеве приговорен к ВМН. Расстрелян. Реабилитирован. Старший лейтенант ГБ (1936 г.). Знак «Почетный работник ВЧК-ГПУ» (1929 г.).

Чехов-Монастырский Яков Михайлович (1897–21.11.1946). Уроженец Киевской губернии. Из семьи кустаря-портного. Окончил 4 группы заводской школы в селе Степанцы Киевской губернии. Член КП с сентября 1924 г. (в 1920–1921 гг. состоял в КП, но был исключен за политическую неграмотность). С октября 1911 г. токарь на заводах Кобылинского и Ароновича (г. Одесса), затем (с мая 1917 г.) на службе в отрядах Красной гвардии в г. г. Одессе и Феодосии: рядовой отряда Харламова, рядовой отряда Лазарева. С июня 1918 г. на службе в РККА, с ноября 1919 г. на работе в органах ГБ. С декабря 1929 г. и. о. помощника начальника (по СОЧ) 22 Волочисского погранотряда ОГПУ, в июле 1930 г. переведен на работу в территориальные органы ГПУ УССР: сотрудник ГПУ в г. Житомире. В 1931 г. начальник Проскуровского РО ГПУ, с ноября 1931 г. оперуполномоченный ОО ОГПУ СССР, в дальнейшем помощник начальника 7 отделения ОО ОГПУ СССР, с 1933 г. помощник начальника 6 отделения ОО ОГПУ СССР. В июле — ноябре 1934 г. заместитель начальника 2 отделения ОО ГУГБ НКВД СССР, затем начальник 2 отделения ОО ГУГБ НКВД СССР. С мая 1935 г. начальник 5 отделения ОО ГУГБ НКВД СССР, в декабре 1936 — январе 1937 гг. начальник 5 отделения 5 (ОО) отдела ГУГБ НКВД СССР, затем начальник 10 отделения 5 отдела ГУГБ НКВД СССР. С мая 1938 г. начальник отделения отдела Управления особых отделов 2 (ОО) Управления НКВД СССР, с октября 1938 г. заместитель начальника Управления ИТЛ и строительства № 210 НКВД (УССР), в ноябре 1938 г. уволен из НКВД вовсе «за невозможностью дальнейшего использования в ГУГБ». Арестован 14 января 1939 г. и 17 сентября 1939 г. ОСО при НКВД СССР приговорен к 7 годам лишения свободы. Отбывая срок наказания, вновь был взят под стражу и 8 октября 1942 г. был повторно осужден на 7 лет лишения свободы. Умер в местах лишения свободы. Капитан ГБ (1935 г.). Орден Красной Звезды (1936 г.), знак «Почетный работник ВЧК-ГПУ» (1932 г.), медаль «XX лет РККА» (1938 г.).

Чорный (Черный, Шварцман)[9] Виктор Зиновьевич (1898–?). Из семьи служащего. Окончил 4 класса средней школы. Член КП с октября 1919 г. С октября 1930 г. начальник Лисичанского РО ГПУ (Донец-

9. В ряде документов 1940-х гг. указывал, что по национальности он украинец.

кий округ), с 1931 г. начальник Артемовского ГО ГПУ и ОО ОГПУ 80 стрелковой дивизии (Донецкая область). С января 1934 г. начальник ОО ОГПУ-ГУГБ НКВД 2 стрелковой дивизии, с января 1935 г. начальник Криворожского ГО НКВД. В 1935 — ноябре 1936 гг. начальник Уманского РО НКВД и ОО ГУГБ НКВД 99 стрелковой дивизии (г. Черкассы Киевской области), затем находился в распоряжении НКВД УССР. С 1937 г. начальник Славянского ГО НКВД (Донецкая область), с апреля 1938 г. начальник Крамоторского ГО НКВД (Донецкая область), затем заместитель начальника 3 (КРО) отдела УГБ УНКВД Сталинской области. В июле 1939 г. уволен в запас. С июля 1941 г. вновь на работе в органах ГБ, в действующей армии: начальник отделения ОО НКВД при штабе Юго-Западного фронта, после тяжелого ранения на излечении в эвакгоспитале № 3957 (2 Белорусский фронт). С 1944/1945 гг. инвалид Великой Отечественной войны, проживал в Чирчикском районе Ташкентской области, на 1947 г. член бюро Чирчикского райкома КП(б) Узбекистана. Старший лейтенант ГБ (1936 г.), майор ГБ (на 1944 г.). Орден Красного Знамени (1944 г.), орден Отечественной войны 2 степени (1947 г.), знак «Почетный работник ВЧК-ГПУ» (1938 г.).

Чумаченко (Нахманович) Владимир Григорьевич (1899–?). Из семьи рабочего-кустаря. Член КП с 1918 г. (в 1923 г. был исключен из КП, в 1924 г. восстановлен в партии, в августе 1933 г. вновь исключен из КП, в ноябре 1936 г. восстановлен в КП, окончательно исключен из КП в мае 1937 г.) Образование низшее. В органах ГБ в 1919–1933 гг., и с ноября 1936 г. в органах НКВД. На 1923 г. сотрудник Киевского губотдела ГПУ, в дальнейшем на разных должностях в ГПУ УССР. До 1930 г. начальник 1 отделения Прилукцского окротдела ГПУ (УССР), в дальнейшем (до февраля 1933 г.) начальник Костромского ГО ОГПУ. В феврале 1933 г. освобожден от занимаемой должности, 16 июня 1933 г. арестован и 16 августа 1933 г. Коллегией ОГПУ СССР «за пьянки и избиения арестованных» был осужден на 5 лет лишения свободы. 17 февраля 1935 г. был досрочно освобожден из мест заключения, 20 марта 1935 г. решением ВУЦИК судимость с Чумаченко была снята. В ноябре 1936 — мае 1937 гг. начальник Прилуцкой исправительно-трудовой колонии НКВД (Черниговская область). В мае 1937 г. освобожден от занимаемой должности. О дальнейшей судьбе информация отсутствует. Знак «Почетный работник ВКЧ-ГПУ» (1933 г.) (лишен знака в агусте 1933 г.).

Ш

Шаев-Шнайдер Ян Моисеевич (1902–?). Родился в г. Звенигородка Киевской губернии. Член КП с 1932 г. (в 1939 г. был исключен за нарушение соцзаконности, в дальнейшем восстановлен). В органах ГБ с 1922 г. по 1927 г. (был уволен в связи с болезнью) и в 1932–1939 гг. В 1932–1933 гг. уполномоченный ОО Донецкого облотдела ГПУ, затем (с октября 1933 г.) работал в Одесском облотделе ГПУ. В 1937 — марте 1938 гг. начальник отделения 3 (КРО) отдела УГБ УНКВД по Одесской области, затем заместитель начальника ОО НКВД Среднеазиатского ВО. В июле 1939 г. уволен из НКВД[1]. Осенью 1945 г. уполномоченный уезда СКК в Румынии[2]. Лейтенант ГБ (1936), майор (на 1945 г.). Орден Красного Знамени (1944 г.), орден Красной Звезды (1945 г.).

Шапиро Исаак Ананьевич (1898–?). Родился в г. Александрии Херсонской губернии. Из семьи сапожника-кустаря. Окончил 2 класса городского училища в г. Александрии (1910 г.). Член КП с 1931 г. (в 1958 г. исключен из КП «за огульный подход к рассмотрению следственных дел на судебной тройке в 1938 г.»). В 1911–1915 гг. рассыльный и ученик приказчика ряда мануфактурных магазинов в г. Александрии, затем паяльщик на гранатном заводе Гандельсмана в г. Кременчуге. С 1916 г. на военной службе: рядовой 48 запасного пехотного полка, рядовой 14 пехотного Олонецкого полка, с 1917 г. на разных должностях в г. г. Александрии и Екатеринославе. В органах ГБ с января 1922 г. С декабря 1931 г. помощник начальника ЭКО Днепропетровского оперсектора-облотдела ГПУ, с июля 1934 г. помощник начальника ЭКО УГБ УНКВД по Днепропетровской области. В феврале 1935 — марте

---

1. Я. М. Шаев-Шнайдер был уволен из органов НКВД и исключен из КП «за нарушение социалистической законности, выразившейся в создании ряда следственных дел по фальсифицированным документам» / *Анисимов Н. Л., Опоков В. Г.* Слуга анархии и порядка // Военно-исторический журнал. — 1990. — № 2. — С. 90.

2. Из наградного листа на Я. М. Шаева-Шнейдера (так в документе): «Твердо и настойчиво проводит в жизнь указания командования СКК по выполнению статей о Соглашении о перемирии. Сумел своевременно выявить и возвратить в Советский Союз большое количество ценностей и оборудования и разного материала, ранее вывезенного Румынами с Кавказа» / Общедоступный электронный банк документов «Подвиг Народа в Великой Отечественной войне 1941–1945 гг.» [электронный ресурс] // http://podvignaroda.mil.ru/.

1936 гг. начальник отделения ЭКО УГБ УНКВД по Киевской области, затем начальник Ворошиловградского ГО НКВД. С января 1938 г. начальник 3 (КРО) отдела УГБ УНКВД по Харьковской области, с марта 1938 г. помощник начальника 3 (КРО) отдела УГБ НКВД УССР, затем (до мая 1938 г.) заместитель начальника УНКВД по Киевской области. Одновременно (в апреле — мае 1938 г.) врид. начальника УНКВД по Киевской области[3], с мая 1938 г. заместитель наркома внутренних дел УССР (по неоперативным отделам), затем (с января 1939 г.) начальник Укрдорстройтреста и строительства № 257 ГУШОСДОРа НКВД СССР. В марте 1939 г. уволен из НКВД на пенсию, в дальнейшем на хозяйственной работе в г. Киеве. С июня 1941 г. вновь на работе в НКВД: начальник ОО НКВД 30 района авиабазирования Южного и Юго-Западного фронтов, начальник 4 отделения ОО НКВД Воронежского фронта, заместитель начальника и и. о. начальника ОО НКВД 24 Тацинского танкового корпуса (Сталинградский фронт). В 1943–1946 гг. начальник ОКР «Смерш» 7 военно-автомобильной дороги, начальник отделения УКР «Смерш» 2 Украинского фронта, начальник АХО УКР «Смерш» Смоленского ВО. В сентябре 1946 г. уволен из МГБ в запас. В дальнейшем на хозяйственной работе в г. Киеве. Старший лейтенант ГБ (1936 г.), капитан ГБ (1938 г.), подполковник гвардии. 2 ордена Красного Знамени, орден Красной Звезды (1942 г.)[4], орден Отечественной войны 1 степени, знак «Почетный работник ВЧК-ГПУ» (1933 г.) и 4 медали.

---

3. С 2 апреля по 10 мая 1938 г. И. А. Шапиро руководил работой «тройки» УНКВД по Киевской области. В состав «тройки» также входили 2 секретарь Киевского обкома КП(б) Украины М. В. Костенко и военный прокурор внутренней и пограничной охраны Киевского ВО Н. Н. Гомеров. За указанный период «тройкой» было рассмотрено 683 следственных дела и осуждено 4659 человек. Из них 4598 человек приговорен к ВМН, 61 человек — к 10 годам лишения свободы. Шапиро лично провёл 24 заседания «тройки». Так, 14 апреля 1938 г. «тройка» под его руководством рассмотрела 36 дел на 250 человек (247 человек приговорено к ВМН, 3 человека к 10 годам лишения свободы); 28 апреля 1938 г. — 31 дело на 283 человека (281 человек приговорен к ВМН, 2 человека к 10 годам лишения свободы); 23 апреля 1938 г. — 35 дел на 352 человека (349 человек приговорено к ВМН, 3 человека к 10 годам лишения свободы) // ЦГАООУ. Ф. 1. Оп. 85. Д. 9403. Л. 73.

4. Из наградного листа на И. А. Шапиро: «Тов. Шапиро за время отечественной войны вскрыл существовавшую в 417 БАО контрреволюционную организацию, ставящую своей целью совершение террористических актов над политическим и командным составом и переход на сторону противника. Выявил значительное количество антисоветского элемента в частях Красной Армии. За период отечественной войны репрессировал до 200 человек за различные контрреволюционные преступления. Тов. ШАПИРО, будучи в районе военных действий г. Воронежа неоднократно выполнял спецзадания — ходил в разведку,

Шапиро Исаак Ильич (1895–05.02.1940). Родился в г. Борисове Минской губернии. Из семьи служащего конторы. Окончил 5 классов реального училища (1912 г.), Московский народный городской университет им. А. Л. Шанявского и Московский промышленно-экономический практический институт (1927 г.). В КП с сентября 1919 г. В 1912–1913 гг. мальчик-конторщик в мануфактурном магазине в Москве, затем конторщик на кожевенном складе и агент в конторе по продаже нефтепродуктов (г. Москва). С 1915 г. на военной службе: рядовой 216 запасного батальона, демобилизован по болезни, в дальнейшем конторщик в транспортной конторе (г. Москва). С 1918 г. на службе в РККА, с 1922 г. заместитель начальника и начальник охраны Наркомата финансов РСФСР. В 1924–1926 гг. управляющий отделом госфондов Наркомата финансов РСФСР, затем управляющий отделом торговли и кооперации и помощник начальника Управления госдоходами Наркомата финансов РСФСР. С 1929 г. заместитель председателя административно-организационного сектора Госплана РСФСР, с 1930 г. старший инспектор Наркомата РКИ СССР-ЦКК ВКП(б), руководитель горно-топливной группы Наркомата РКИ СССР-ЦКК ВКП(б). С 1934 г. заместитель руководителя группы Комиссии советского контроля при СНК СССР, в дальнейшем заведующий сектором топливной промышленности промышленного отдела ЦК ВКП(б), с 1935 г. референт-докладчик секретаря ЦК ВКП(б) (Н. И. Ежова) и помощник председателя КПК при ЦК ВКП(б). В органах ГБ с января 1937 г.: заместитель начальника Секретариата НКВД СССР, с июля 1937 г. начальник 9 (специального) отдела ГУГБ НКВД СССР, одновременно в августе 1937 — октябре 1938 гг. начальник Секретариата НКВД СССР. С июня 1938 г. начальник 1 Специального отдела НКВД СССР, одновременно ответственный секретарь Особого Совещания при НКВД СССР. Депутат Верховного Совета РСФСР 1 созыва. Арестован 13 ноября 1938 г.[5] и 4 февраля 1940 г. ВК ВС СССР

проявлял при этом мужество и отвагу, кроме того, доставлял ценные данные командованию о противнике...» / Общедоступный электронный банк документов «Подвиг Народа в Великой Отечественной войне 1941–1945 гг.» [электронный ресурс] // http://podvignaroda.mil.ru/.

5. И. И. Шапиро было предъявлено обвинение в том, что «...он являлся участником антисоветской заговорщической организации, действующей в органах НКВД, и проводил активную подрывную предательскую работу. На предварительном следствии признал себя виновным в предъявленном ему обвинении и показал, что преступления творившиеся в НКВД вытекали из всей системы преступной предательской деятельности заговорщической организации в НКВД, в которой он, Шапиро, принимал участие и стал на этот путь под давлением Ежова и по заданию последнего проводил вражескую подрывную работу в Секретариате и 1 спецотделе НКВД СССР. Вредительская работа, которую по-

приговорен к ВМН. Расстрелян. Реабилитирован ВК ВС СССР 28 ноября 1956 г.[6]. Майор ГБ (1937 г.), старший майор ГБ (1937 г.). Орден Красной Звезды (1937 г.), знак «Почетный работник ВЧК-ГПУ» (1938 г.), медаль «XX лет РККА» (1938 г.).

Шапиро-Дайховский Натан Евнович (1899/1901[7] — 29.08.1938). Уроженец мест. Деречин Слонимского уезда Гродненской губернии. Из семьи столяра. Окончил 3 класса Слонимского городского учили-

---

казал Шапиро, заключалась в том, что допускались искривления и искажения следственной работы, фальсификация дел, массовые необоснованные аресты, полный развал агентурной работы и т.п... В судебном заседании Шапиро виновным себя не признал и заявил, что в заговорщической организации не состоял, однако виноват в том, что, работая с Ежовым, выполнял его вражеские задания в органах НКВД...» // *Жуковский В. С.* Лубянская империя НКВД, 1937–1939: [Арх. материалы, связанные с арестом, следствием, осуждением и посмертной реабилитацией отца авт. С. Б. Жуковского]. — М.: Вече, 2001. — С. 222.

6. Несмотря на то, что И. И. Шапиро являлся одним из выдвиженцев и сторонников наркома Ежова, он был всё-таки реабилитирован. Вероятно, одной из причин реабилитации стала его попытка выступить против массовых нарушений социалистической законности. Шапиро, при своих служебных докладах наркому внутренних дел, неоднократно обращал особое внимание на все ставшие ему известными нарушения — сфабрикованные уголовные дела, необоснованные аресты и т. д.: «Я обращал его внимание на ряд протоколов допросов арестованных, вызывающих большие сомнения в своей правдивости, обращал внимание на справки на арест, представлявшиеся Ежову на санкцию — на их необоснованность, требующую проверки и уточнения, указывал на вопиющие безобразия (преступления), допускаемые при проведении массовых дел... Ежов никак не реагировал на мои серьезнейшие сигналы, а, по своему обыкновению, отмалчивался, ничего не говоря. Ряд заявлений и документов, которые я ему докладывал, как подтверждение и иллюстрацию моих сигналов, Ежов даже не читал, возвращая их мне. ...Как-то при очередном докладе, когда я докладывал о творящихся безобразиях в оперативной работе... Ежов вдруг вскочил взбудораженный и обратился ко мне с гневом: «Я считал вас более разумным, чем вы оказались, далеко вам до Дейча, ни черта вы не понимаете, без году неделя чекист, а лезет со своими разоблачениями. Я лучше вас знаю, что делается в наркомате. Никаких преступлений в НКВД нет, всё, что проводится, проводится с моего ведома, по моим директивам, точно по моим указаниям. Или может быть, вы и меня считаете преступником?» // *Павлюков А. Е.* Ежов. Биография. — М.: Захаров, 2007. — С. 318–319.

7. В материалах архивного личного дела на Н. Е. Шапиро-Дайховского имеется разночтения в годе рождения. Так, в ряде документов указывается 1901 г.р., и в то же время в автобиографии Шапиро-Дайховский указывает, что «...по наружному виду определен Витебским военкоматом в 1922 г., как родив-

ща и губернскую советско-партийную школу в г. Витебске. Член КП с декабря 1924 г. С 1913 г. каменщик на частных лесных предприятиях и строительстве шоссейных дорог в мест. Деречин, с 1920 г. помощник начальника и начальник 3 района Слонимской уездной милиции. В органах ГБ с сентября 1920 г. С апреля 1925 г. врид. начальника КРО ОО ОГПУ Западного ВО, с мая 1925 г. начальник КРО ОО ОГПУ Западного (далее — Белорусского) ВО, одновременно (с февраля 1926 г.) начальник ОО ОГПУ 11 стрелкового корпуса. В апреле — августе 1928 гг. начальник 4 отделения КРО ПП ОГПУ по Белорусскому ВО (БВО), затем начальник 2 отделения КРО ПП ОГПУ по БВО и по совместительству (с августа 1930 г.) помощник начальника КРО ПП ОГПУ по БВО. В октябре 1930 — июле 1931 гг. помощник начальника ОО ПП ОГПУ по Белоруссии, затем заместитель начальника ОО ПП ОГПУ по Белоруссии[8], одновременно (с марта 1933 г.) начальник ИНО ПП ОГПУ по Белоруссии. С июля 1934 г. начальник ИНО и заместитель начальника ОО УГБ НКВД БССР, с августа 1934 г. начальник ИНО и ОО УГБ НКВД БССР, с декабря 1934 г. в распоряжении ОК НКВД СССР. В январе — ноябре 1935 г. заместитель начальника ОО УГБ УНКВД по Ленинградской области, затем начальник ОО УГБ УНКВД по Ленинградской области и начальник ОО ГУГБ НКВД Ленинградского ВО. В декабре 1936 — августе 1937 гг. начальник 3 (КРО) отдела УГБ УНКВД и помощник начальника УНКВД по Ленинградской области, в дальнейшем заместитель начальника УНКВД по Ленинградской области. В марте — апреле 1938 г. в распоряжении НКВД СССР. В мае 1938 г. уволен из НКВД вовсе. Арестован 14 апреля 1938 г. и 29 августа 1938 г. ВК ВС СССР приговорен по ст. ст. 58-1а, 58-8 и 58-11 УК РСФСР к ВМН. Расстрелян. Определением ВК ВС РФ от 20 августа 2015 г. признан не подлежащим реабилитации. Майор ГБ (1935 г.), старший майор ГБ (1937 г.). Орден Трудового Красного Знамени БССР (1932 г.), орден Красной Звезды (1936 г.), орден Ленина (1937 г.). 2 знака «Почетный работник ВЧК-ГПУ» (1930 г., 1935 г.).

Шаров (Шавер) Николай Давыдович (1897–22.02.1939). Родился в г. Санкт-Петербурге. Из семьи сапожника-кустаря. Окончил 3 класса городского училища (1910 г.). Член КП с мая 1917 г. С 1911 г. мальчик в слесарной мастерской, с 1914 г. ученик и подмастерье в арматурных мастерских (г. Петроград). В 1916 г. призван в армию, но получил отсрочку по состоянию здоровья, в 1916–1917 гг. рабочий арматурного завода Лангензипена в г. Петрограде, затем в заводском отряде Красной Гвардии, в дальнейшем член Выборгского райкома КСМ в г. Пе-

шийся в 1899 г.» // СРАФ УФСБ по г. Санкт-Петербургу и Ленинградской области. Архивное личное дело № 18234 на Н. Е. Шапиро-Дайховского.

8. В декабре 1931 г. Н. Е. Шапиро-Дайховский выезжал в служебную командировку в Вольный город Данциг.



Шаров Н. Д. (1920-е гг.)

трограде. С марта 1918 г. заместитель заведующего Тюменского губотдела народного образования, заместитель коменданта Тюменского укрепрайона, с июня 1918 г. член коллегии комиссаров охраны революционного порядка 1 городского района г. Петрограда, заместитель коменданта 1 городского района и комендант Московского района революционной охраны г. Петрограда. В марте — августе 1919 г. председатель партийного комитета и член Ялтинского ревкома, одновременно председатель Ялтинской ЧК, затем на подпольной работе в г. Елисаветграде. В органах ГБ с января 1920 г.[9] С июня 1925 г. заместитель начальника КРО ПП ОГПУ по ЛВО, с апреля 1926 г. врид. начальника КРО и врид. начальника ЧПО ПП ОГПУ по ЛВО. В июле 1926 — январе 1930 гг. врид. помощника начальника ОО и (по совместительству) заместитель начальника КРО ПП ОГПУ по ЛВО, затем начальник КРО ПП и (по совместительству в январе — марте 1930 г.) начальник УПО ПП ОГПУ по ЛВО, в дальнейшем (с октября 1930 г.) заместитель начальника ОО ПП ОГПУ по ЛВО. С декабря 1930 г. заместитель начальника СОУ ПП и заместитель начальника ОО ПП ОГПУ по ЛВО, с апреля 1934 г. в распоряжении ОГПУ СССР, с мая 1932 г. заместитель полпреда ОГПУ по Белоруссии. В июле 1934 — феврале 1935 гг. 1 заместитель наркома внутренних дел Белорусской ССР, затем отозван в распоряжение НКВД СССР, с марта 1935 г. начальник УНКВД по Киевской области, и по совместительству: в июле 1937 — январе 1938 гг. председатель «тройки» при УНКВД по Киевской области.

9. Из архивного личного дела Н. Д. Шарова и документов из архива СБУ: с 1.1920 г. — член коллегии и начальник Одесского губернского розыска; с 3.1920 г. — уполномоченный Одесской губчека; с 4.06.1920 г. — заведующий СОО и член коллегии Николаевской губчека; с 20.07.1920 г. — находился в 6-ти месячным отпуске в Одессе; с 4.12.1920 г. — в служебной командировке в Петрограде; с 15.01.1921 г. — начальник СОЧ и заместитель председателя Николаевской губчека; с 29.08.1921 г. — в резерве назначения; с 21.09.1921 — заместитель председателя Кременчугской губчека; с 10.10.1921 г. — заведующий СОО и одновременно член коллегии и заместитель председателя Волынской губчека-Волынского губотдела ГПУ, и одновременно с 1.08.1922 г. — запасной член Волынского ревтрибунала для разбора дел в чрезвычайных сессиях военных отделов губревтрибунала; с 17.02.1923 г. — начальник СОЧ и заместитель начальника Екатеринославского губотдела ГПУ; с 26.09.1923 г. — откомандирован в распоряжение ГПУ УССР; с 13.10.1923 г. — начальник 6 отделения ЭКУ ОГПУ СССР // ОРАФ УФСБ по Волгоградской области. Архивное личное дело № 3453 на Шарова Н. Д.

В январе — сентябре 1938 г. начальник УНКВД по Сталинградской области. 27 сентября 1938 г. арестован и 22 февраля 1939 г. ВК ВС СССР приговорен к ВМН[10]. Расстрелян. Не реабилитирован. Депутат Верховного Совета РСФСР 1 созыва. Старший майор ГБ (1935 г.). Орден Красного Знамени (1923 г.), орден Красной Звезды (1937 г.), 2 знака «Почетный работник ВЧК-ГПУ» (1930 г., 1932 г.), медаль «XX лет РККА» (1938 г.).

Шатов (Лившен) Ефим Самойлович (1892–?). Родился в г. Одессе. Член КП с 1918 г. Образование низшее, в дальнейшем 8 лет работал слесарем. С июня 1926 г. начальник Бердичевского окротдела ГПУ, с декабря 1929 г. начальник Уманского окротдела ГПУ, затем начальник Уманского РО ГПУ. В 1932–1933 г. начальник Мариупольского ГО ГПУ (Донецкая область), затем начальник УРКМ Донецкого облотдела

10. Из справки по архивному уголовному делу на Н. Д. Шарова: «...Признан виновным в том, что с 1932 г. являлся активным участником антисоветской заговорщической террористической организации, действующей в ОГПУ-НКВД СССР. Находясь на руководящих должностях в органах НКВД Ленинградской области, УССР, БССР и Сталинградской области, срывал работу по разоблачению и разгрому правотроцкистских террористических, шпионских, диверсионно-вредительских и иных антисоветских организаций. Кроме того, с 1929 г. занимался шпионской деятельностью в пользу английской разведки и являлся сторонником применения террора в отношении руководителей ВКП(б) и Советского правительства. Из материалов дела видно, что обвинение ШАРОВА основано на его показаниях, данных на предварительном следствии, и частично на показаниях арестованных по другим делам РОЗАНОВА, СЛОВИНСКОГО, МИРОШНИЧЕНКО, ИЛЬИНА, МЕССИНГА и УШАКОВА.

По жалобе жены ШАРОВА в 1956–1957 годах была проведена дополнительная проверка, в ходе которой было установлено, что обвинения, инкриминированные ШАРОВУ, изложенные в обвинительном заключении по делу и в приговоре, не обоснованы, так как в ходе проверки они не подтвердились.

Наряду с тем из материалов дополнительной проверки видно, что ШАРОВ, работая в период 1935–1938 гг. на ответственной оперативной работе в УНКВД Киевской и Сталинградской области, систематически нарушал социалистическую законность, участвовал в массовых необоснованных арестах советских граждан и фальсификации на них уголовных дел. От советских граждан путем незаконных методов следствия получались вымышленные показания о совершении тяжких государственных преступлений и на основании сфальсифицированных таким образом следственных показаний многие невинные граждане были осуждены к расстрелу, или длительным срокам заключения. ...Постановлением Главной Военной Прокуратуры от 28 октября 1957 г. ходатайство жены ШАРОВА о реабилитации её мужа оставили без удовлетворения...» // ОГА СБУ, Чернигов. Д. 17740-ФП. Т. 2. Л. 82–85.

ГПУ. С июля 1934 г. начальник УРКМ УНКВД по Донецкой области, с мая 1935 г. начальник Житомирского окротдела НКВД[11] и начальник ОО ГУГБ НКВД 8 стрелкового корпуса и 2 кавкорпуса. С октября 1937 г. врид. помощника начальника УНКВД по Черниговской области, с февраля 1938 г. начальник Управления Красноярского ИТЛ НКВД. Арестован 21 апреля 1940 г.[12] и 6 сентября 1940 г. ВК ВС СССР приговорен к ВМН, в дальнейшем расстрел был заменён лишением свободы. Срок наказания отбывал в местах лишения свободы Коми АССР. На 1950 г. заключенный Речного особого лагеря МВД. 30 сентября 1950 г. лагерным судом Речлага МВД по ст. 58-10 УК СССР приговорен к 10 годам лишения свободы. Капитан ГБ (1936 г.). Знак «Почетный работник ВЧК-ГПУ» (1932 г.).

Шварцман Лев Леонидович (Аронович) (1908–13.05.1955). Уроженец мест. Шпола Звенигородского уезда Киевской губернии (по другим данным — г. Санкт-Петербурга). Из семьи банковского служащего (в годы Гражданской войны отец служил в белой армии, в 1919 г. погиб в бою). Окончил еврейскую начальную религиозную школу и 7 классов средней школы в г. Киеве (1923 г.) и курсы по подготовке

11. Из показаний Григория Антоновича Тимошенко — бывшего коменданта Житомирского окротдела НКВД: «С весны 1937 г. операции проводились малочисленные, приводили приговоры в исполнение максимум по 30 человек. В первый период выполнял спец.[иального] задания лично Шатов, а затем я — Тимошенко» // ОГА СБУ, Житомир. Д. № 32460-оф (67841). Л. 55.

12. В справке по уголовному делу на Е. С. Шатова (Лившена) указано, что он обвинялся в том, что: «...являлся участником антисоветской заговорщической организации, в которую был завербован летом 1936 года, бывшим начальником УНКВД по Киевской области — ШАРОВЫМ (осужден к ВМН). Впоследствии связался с участниками военного заговора бывш. командиром 2 Кавкорпуса КРИВОРУЧКО и бывш. начальником Политотдела этого корпуса — РИТТЕЛЕМ (осуждены к ВМН). Был осведомлен об участии в заговоре БАЛИЦКОГО, ЯКИРА и АМЕЛИНА (осуждены к ВМН). Как участник заговора выполнял задание ШАРОВА о прекращении активной разработки право-троцкистов, скрывал вражескую работу РИТТЕЛЯ, направленную на развал политической работы корпуса, покрывал преступления КРИВОРУЧКО. Будучи заговорщиком, продолжал вражескую работу в Красноярском лагере НКВД, применял антигосударственные методы в работе, нарушал революционную законность и режим содержания заключенных в лагере. Следствием также установлено, что ШАТОВ обманным путем проник в ряды ВКП(б), присвоив партстаж с 1918 года. Давал ложные сведения о своей службе в партизанских отрядах и Красной армии. Скрывал проживание на территории белых и свой арест белогвардейской контрразведкой» // Сталинские расстрельные списки [электронный ресурс] — М.: Звенья, 2002 [CD-ROM].

в вуз (1925 г.). Член КП с декабря 1936 г.[13] До 1922 г. проживал в мест. Шпола, затем на жительстве в г. Киеве. С 1925 г. разносчик газет издательства «Молодой пролетарий» (г. Киев), репортер, литературный работник и заведующий отделом издательства «Киевский пролетарий», с 1929 г. заведующий отделом внутренней информации редакции газеты «Московский комсомолец». В 1930–1934 гг. заведующий отделом, помощник редактора и заместитель ответственного редактора газеты «Рабочая Москва» (одновременно секретный сотрудник ОГПУ-НКВД), затем ответственный редактор газеты «Рабочая Москва». В органах ГБ с сентября 1937 г. В сентябре 1937–1938 гг. оперуполномоченный 9 отделения 4 (СПО) отдела ГУГБ НКВД — 4 отдела 1 Управления СССР, затем помощник начальника 5 отделения 4 отдела 1 Управления НКВД СССР. С ноября 1938 г. помощник начальника следчасти 2 отдела НКВД СССР, с января 1939 г. помощник начальника следчасти НКВД СССР, с сентября 1939 г. заместитель начальника следчасти ГЭУ НКВД СССР. В феврале — июле 1941 г. заместитель начальника следчасти НКГБ СССР, затем заместитель начальника следчасти по ОВД НКВД СССР. В мае 1943 — июле 1951 гг. заместитель начальника следчасти по ОВД НКГБ-МГБ СССР. 13 июля 1951 г. арестован[14] и 1–3 марта 1955 г. ВК ВС СССР приговорен по ст. ст. 58-7, 58-8 и 58-11 УК РСФСР к ВМН. Расстре-

13. На допросах в МГБ СССР в ноябре 1952 г. Шварцман дал показания о том, что в 1922 г., проживая в мест. Шпола, состоял в сионистской организации, руководителем которой являлся его отчим Наум Козленко //Лубянка. Сталин и МГБ СССР. — М.: МФД, 2007. — С. 533.

14. Л. Л. Шварцман был обвинен в том, что «...являясь участником изменнической группы, проводил в органах МГБ вредительскую работу, направленную на подрыв государственной безопасности Советского Союза; будучи убежденным еврейским националистом, вынашивал замыслы и предпринимал практические шаги к совершению террористического акта в отношении одного из руководителей КПСС (*Г. М. Маленкова. — М. Т., В. З.*); являясь ближайшим сообщником Абакумова, участвовал в обмане ЦК КПСС и Советского правительства, лично сфальсифицировал информационные документы, совместно с Абакумовым скрыл от ЦК КПСС террористические замыслы участников еврейской молодежной организации против руководителей партии и Правительства; смазывал дела на шпионов, террористов, связанных с американской и английской разведками, и других особо опасных государственных преступников, ограждал от провалов злейших врагов партии и Советского государства, срывая полное разоблачение арестованных и их вражеских связей, а также клеветал на национальную политику партии; насаждал в Следственной части по особо важным делам преступную практику грубого нарушения советских законов, директив партии и Правительства...» // Лубянка. Сталин и МГБ СССР. — М.: МФД, 2007. — С. 583.

лян[15]. Определением ВК ВС РФ от 22 мая 2014 г. признан не подлежащим реабилитации. Лейтенант ГБ (1938 г.), капитан ГБ (1939 г.), майор ГБ (1940 г.), полковник ГБ (1943 г.). Орден Красной Звезды (1940 г.), орден «Знак Почета» (1943 г.), орден Отечественной войны 1 степени (1949 г.), знак «Заслуженный работник НКВД» (1942 г.).

Шейнберг-Вышковский Семен Львович (1895–27.08.1940). Уроженец г. Бела Седлецкой губернии. Из семьи служащего. Учился в еврейской начальной школе. Член КП с 1927 г. С 1914 г. переписчик и помощник кассира в ссудно-сберегательной еврейской кассе в г. Бела, с 1916 г. занимался сельским хозяйством в хозяйстве родителей своей жены (Люблинская губерния). В 1919–1920 гг. на службе в органах РКМ в г. г. Бела и Волковыске, затем на службе в РККА. В органах ГБ с мая 1921 г. С ноября 1927 г. помощник уполномоченного 3 отделения ОО ПП ОГПУ по ЛВО, с августа 1929 г. в распоряжении ПП ОГПУ по ДВК. В сентябре 1929 — апреле 1931 гг. старший уполномоченный ПП ОГПУ по ДВК и ОО ОГПУ ОКДВА, затем заместитель начальника и начальник ОО ОГПУ 26 Сталинской стрелковой дивизии (ОКДВА). С октября 1933 г. начальник ОО ОГПУ-ОО ГУГБ НКВД 1 Тихоокеанской стрелковой дивизии и начальник ОО Приморского облотдела ОГПУ-УГБ УНКВД по Приморской области, с сентября 1936 г. начальник ОО ГУГБ НКВД 39 стрелкового корпуса (ОКДВА). В октябре 1936 — мае 1938 гг. начальник ОО ГУГБ НКВД 26 строительного корпуса (ОКДВА), затем начальник ОО ГУГБ НКВД Амурской Краснознаменной военной флотилии. 5 июня 1938 г. арестован и 4–17 мая 1940 г. ВТ 2 Отдельной Краснознаменной армии приговорен к ВМН. Расстрелян. Капитан ГБ (1936 г.). Знак «Почетный работник ВЧК-ГПУ» (1933 г.).

Шепетин Авраам Мордкович (Мордухович) (1896–17.03.1939). Родился в г. Луцке Волынской губернии. Из семьи часовщика. Окончил 2-классное городское училище. Член КП с 1919 г. (в 1917–1918 гг. примыкал к Бунду). В 1918 г. в период австро-венгерской оккупации Волыни: санитар, мостильщик в железнодорожном депо г. Ковеля, затем секретарь профсоюза рабочих мельниц и пивоваренных заводов в г. Луцке. В 1920–1922 гг. на службе в РККА, затем на партийной работе в г. Бердичеве. В органах ГБ с мая 1923 г. С января 1927 г. уполномоченный СО Бердичевского окротдела ГПУ, с апреля 1931 г. уполно-

15. В ходатайстве о помиловании Л. Л. Шварцман просил: «Прошу, однако, если приговор не будет отменён, расстрелять меня выстрелами из огнестрельного оружия пятью разрывными пулями, иначе от одной пули я не умру, от двух до трёх — тоже, тем более обычных, а останусь жить и мучиться, а я совсем больной физически, и мук и боли уже не переношу» / *Петров Н. В.* Следователь-костолом: экспортный вариант // Новая газета. — 2010. — 8 декабря (№ 41).

моченный и оперуполномоченный 1 отделения СПО ГПУ УССР. В декабре 1933 — июле 1934 гг. помощник начальника СПО Черниговского облотдела ГПУ, затем помощник начальника и и. о. начальника СПО УГБ УНКВД по Черниговской области. С декабря 1935 г. начальник СПО УГБ УНКВД по Черниговской области, с января 1937 г. начальник 4 (СПО) отдела УГБ УНКВД по Черниговской области. В июле 1937 г. уволен из органов НКВД в запас. 26 марта 1938 г. арестован, покончил жизнь самоубийством (повесился) в камере внутренней тюрьмы УГБ УНКВД по Черниговской области. Не реабилитирован. Старший лейтенант ГБ (1936 г.).

Шерман Зиновий Моисеевич (1903–07.02.1938). Родился в г. Сквира Киевской губернии. Из семьи рабочего. Окончил 1-классное городское училище в г. Сквире (1911 г.) и 1 класс высшего начального училища (1918 г.). Член КП с 1927 г. В 1911–1916 гг. помощник кузнеца и молотобоец в кузнечной мастерской, затем ученик слесаря в г. Сквире. С 1920 г. сотрудник Киевского губернского продкомитета в г. Белая Церковь. В органах ГБ с мая 1921 г. С января 1929 г. старший уполномоченный УЧОСО Коростеньского окротдела ГПУ, с мая 1930 г. врио. начальника ИНФО и ПК Киевского окротдела ГПУ, затем уполномоченный ИНФО Киевского оперсектора ГПУ. С июля 1931 г. старший уполномоченный Киевского оперсектора ГПУ, в дальнейшем слушатель курсов усовершенствования ЦШ ОГПУ СССР. В феврале 1932–1932 гг. начальник Сучанского РО ОГПУ (ДВК), врид. начальника 3 отделения и начальник 1 отделения СПО ПП ОГПУ-УГБ УНКВД по ДВК, затем (с 1936 г.) начальник 1 отделения 4 (СПО) отдела УГБ УНКВД по ДВК. 9 октября 1937 г. арестован и 7 февраля 1938 г. Комиссией НКВД, Прокурора СССР и председателя ВК ВС СССР приговорен к ВМН. Расстрелян. 24 декабря 1997 г. постановлением Военной Прокуратуры Дальневосточного ВО реабилитирован. Старший лейтенант ГБ (1936 г.). Знак «Почетный работник ВЧК-ГПУ» (1934 г.).

Шершевский Николай Сергеевич (Карп, Карпель Рафаилович) (1897–26.02.1939). Родился в г. Невеле Витебской губернии. Из семьи парикмахера-кустаря. Окончил 2 класса 4 классного городского училища в г. Невеле (1910 г.). В КП с декабря 1920 г. В 1916–1918 гг. на военной службе: канонир 1 Кронштадского крепостного артиллерийского полка, затем на службе в РККА: рядовой Орловского батальона. В органах ГБ с ноября 1919 г. В 1922 г. был приговорен ВТ Виндавской железной дороги «за избиение арестованного» к 6 месяцам лишения свободы условно. С февраля 1922 г. начальник следственной части ЭКО ПП ГПУ-ОГПУ по Петроградскому-Ленинградскому ВО, с ноября 1926 г. начальник следственной части Ленинградского окружного ТО ОГПУ. В апреле — октябре 1927 г. врид. начальника Вологодского губотдела

ГПУ, затем начальник оперативного отделения УПО и войск ПП ОГПУ по ЛВО, с июля 1927 г. помощник начальника (по оперчасти) УПО и войск ПП ОГПУ по ЛВО. С апреля 1932 г. начальник ГПУ Карельской АССР, с июля 1934 г. начальник УНКВД по Карельской АССР. В декабре 1935 — мае 1936 гг. начальник УРКМ УНКВД по ВСК, в мае 1936 г. приказ о назначении начальником УРКМ УНКВД по ВСК отменен, с мая 1936 г. заместитель начальника УРКМ г. Москвы УНКВД по Московской области. С мая 1937 г. врид. начальника УРКМ г. Москвы УНКВД по Московской области, с июня 1937 г. заместитель начальника УРКМ г. Москвы УНКВД по Московской области. В мае 1938 г. освобожден от занимаемой должности, в мае 1938 г. направлен в Туркменскую ССР. 5 августа 1938 г. арестован и 26 февраля ВК ВС СССР приговорен к ВМН. Расстрелян. Постановлением Пленума Верховного суда СССР от 24 февраля 1989 г. реабилитирован. Майор ГБ (1936 г.). 2 знака «Почетный работник ВЧК-ГПУ» (V, XV).

Шершевский Роман Александрович (1898–1962). Родился в г. Пирятине Полтавской губернии. Член КП. До июля 1935 г. инспектор руководящего состава УНКВД по Горьковскому краю, затем начальник Отдела трудовых колоний для несовершеннолетних УНКВД по Горьковскому краю, в дальнейшем начальник отдела трудовых колоний УНКВД по Горьковской области. В 1937 г. арестован и в 1939 г. решением ОСО при НКВД СССР приговорен к 5 годам лишения свободы. После освобождения из мест заключения работал нормировщиком на заводе им. М.Горького в г. Бор Горьковской области. В 1949 г. арестован повторно и решением ОСО при МГБ СССР выслан в ссылку на вечное поселение в Красноярский край. После освобождения из ссылки в 1954 г., проживал в г. Горьком. Младший лейтенант ГБ (1937 г.).

Шильгорин Александр Яковлевич (1897–?). Родился в Одессе. В 1930–1931 гг. начальник Чистяковского РО ГПУ (Донецкий оперсектор ГПУ). В 1931–1934 гг. — начальник Лисичанского РО ГПУ (Донецкая область). С августа 1934 г. начальник Макеевского РО НКВД (Донецкая область). С 1937 г. начальник Шосткинского РО НКВД (Черниговская область). 10 августа 1937 г. арестован и 10 февраля 1938 г. приговорен «за контрреволюционно-троцкистскую деятельность» к 5 годам лишения свободы. Срок наказания отбывал в местах лищения свободы в Коми АССР. В 1940-е гг. был освобожден из мест заключения, до октября 1950 г. проживал в г. Караганде, работал завхозом в тресте «Кировуголь». 4 октября 1950 г. был арестован повторно и 24 марта 1951 г. ОСО при МГБ СССР осуждён на 10 лет лишения свободы. Решением Карагандинского облсуда от 16 января 1989 г. реабилитирован. Лейтенант ГБ (1936 г.).

Ширин (Шац) Лазарь Наумович (1901–?). Родился в г. Житомире Волынской губернии. Из семьи страхового агента. Окончил 1-класс-

ное начальное училище в Житомире и в 1917–1918 гг. учился в гимназии для взрослых в г. Житомире. Член КП с декабря 1927 г. В сентябре 1918 — сентябре 1920 гг. на службе в РККА, затем на работе в органах ГБ. С 1933 г. оперуполномоченный 5 отделения СПО ГПУ УССР, с 1934 г. начальник СПО Мариупольского ГО ГПУ-НКВД. В октябре 1934 — феврале 1936 гг. оперуполномоченный и начальник отделения СПО УГБ УНКВД по Донецкой области, затем начальник 1 отделения СПО — 4 отдела УГБ УНКВД по Харьковской области. С мая 1937 г. начальник 1 отделения 4 (СПО) отдела и помощник начальника 4 отдела УГБ УНКВД по Харьковской области, с ноября 1937 г. начальник отделения 4 отдела УГБ НКВД УССР. В марте — августе 1938 г. заместитель начальника 4 отдела УГБ УНКВД по Винницкой области, затем начальник ОМЗ УНКВД по Винницкой области. С сентября 1938 г. начальник Управления строительства Новоград-Волынского узла и дороги Новоград—Волынский—Житомир ГУШОСДОРа НКВД СССР. В 1939 г. уволен из органов НКВД, в дальнейшем работал управляющим отделом «Интуриста» в г. Харькове. Арестован 18 декабря 1940 г.[16], с началом войны этапирован в тюрьму УНКВД по Новосибирской области. 17 сентября 1941 г. по постановлению УНКВД по Новосибирской области освобожден «из-за недоказуемости преступления»[17]. В годы Великой Отечественной

16. Л. Н. Ширин (Шац) был арестован «...за извращение социалистической законности, проведение необоснованных арестов, фальсификации следственных документов при допросах арестованных, применение методов физического воздействия к арестованным... Будучи врид. зам[естителем] нач[альника] отдела подписал три оперативных листа на арест 200 человек по области... В отношении незаконных методов следствия со стороны обвиняемого Ширина установлено из его же показаний, что в отдельных случаях, когда он был убежден и знал, и с санкции руководства мог применить физические воздействия к арестованному врагу, что касается системы групповых допросов, то последняя была введена начальником УНКВД — Кораблевым... Из материалов дела видно, что обвиняемый Ширин, еще будучи допрошенным как свидетель по делу, честно и правдиво рассказал о проводимых извращениях в УНКВД по Винницкой области в 1938 году, а также о своем участии в них. Однако никаких корыстных побуждений или личной заинтересованности у него не было, а, работая в тот период, считал эти явления нормальными и выполнял указания руководства УНКВД по Винницкой области...» // *Лошицкий А.* Лаборатория. Новые документы и свидетельства о массовых репрессиях 1937–38 гг. в Винничине // З архівів ВУЧК-ГПУ-НКВД-КГБ. — 1998. — № 1–2. — С. 222–224 (на укр. яз.).

17. Согласно постановлению УНКВД по Новосибирской области причиной прекращения уголовного дела в отношении Ширина Л. Н. и других (по этому дело проходило еще 4 сотрудника УНКВД по Винницкой области) стало то, что «...преступления, совершенные обвиняемыми, никаких тяжких последствий

войны на руководящих должностях в НКВД СССР. Старший лейтенант ГБ (1936 г.), подполковник ГБ. Орден Красной Звезды (1944 г.).

Широков (Штыкман) Иосиф Яковлевич (1894–12.05.1938). Родился в г. Режица Витебской губернии. Образование домашнее. Член КП с 1919 г. В органах ГБ с 1918 г. С 1925 г. помощник начальника отделения ЭКУ ОГПУ СССР, с июня 1925 г. помощник начальника ЭКО ПП ОГПУ по Уралу, с января 1927 г. начальник группы и начальник отделения по борьбе с контрабандой ЭКО ГПУ Грузинской ССР. В октябре 1929 — марте 1932 гг. помощник начальника и заместитель начальника 37 Батумского погранотряда ОГПУ, затем начальник Оперативного отдела и помощник начальника УПО и войск ПП ОГПУ по Закавказью. В июне — ноябре 1934 г. заместитель начальника УПО и войск ПП ОГПУ по Закавказью-УПВО НКВД ЗСФСР, затем начальник УПВО НКВД ЗСФСР. С марта 1937 г. начальник УПВО НКВД Грузинской ССР. В июле 1937 г. уволен из НКВД вовсе. В дальнейшем арестован и 12 мая 1938 г. ВК ВС СССР приговорен к ВМН[18]. Расстрелян. Реабилитирован. Комбриг (1935 г.). Орден «Знак Почета» (1936 г.), знак «Почетный работник ВЧК-ГПУ» (1932 г.).

Шифрин Борис Львович (1904–?). Родился в г. Харькове. Из семьи торгового агента. Член КП с 1930 г. Окончил реальное училище в Харькове (1919 г.) и 2 курса рабфака Института народного хозяйства в г. Харькове (1923 г.). До 1919 г. учился и находился на иждивении родителей. С октября 1919 г. на службе в РККА: доброволец команды Харьковского уездного военкомата, красноармеец отдельного батальона в г. Пятигорске Терской области, красноармеец команды при коменданте г. Владикавказа, в 1920–1921 гг. адъютант ссудной части коменданта г. Решта (Персия). В 1921–1923 гг. студент рабфака при Институте народного хозяйства (г. Харьков), затем уполномоченный Международного крестьянского Совета (Крестьянского Интернационала) в г. Харькове. С 1924 г. на работе в органах ГБ: сотрудник СОЧ Азербайджанской ЧК, с августа 1925 г. контролер отдела политконтроля СОЧ Азербайд-

---

не повлекли за собой. Показания свидетелей по делу являются некорректными, а подчас сомнительными в их правдоподобности, а проверить их в данный период не представляется возможным. Учитывая социально близкой нам прослойки обвиняемых и обстановку данного периода и нахождения двух обвиняемых на свободе, а также нецелесообразности содержания под стражей ... следдело № 147285 ...производством прекратить...» / *Лошицкий А.* Лаборатория. Новые документы и свидетельства о массовых репрессиях 1937–38 гг. в Винничине // З архівів ВУЧК-ГПУ-НКВД-КГБ. — 1998. — № 1–2. — С. 226–227 (на укр. яз).

18. По другим данным, И. Я. Широков был арестован в 1937 г. и 28 апреля 1938 г. решением «тройки» НКВД Грузинской ССР был приговорен к ВМН. Расстрелян 30 апреля 1938 г. в г. Тбилиси.

жанской ЧК-ГПУ Азербайджанской ССР. В мае 1927 — декабре 1928 гг. помощник уполномоченного ИНФАГО ГПУ Азербайджанской ССР, затем помощник уполномоченного ИНФО ГПУ Азербайджанской ССР. В мае 1929 — октябре 1930 гг. помощник уполномоченного и уполномоченный ИНФАГО ГПУ Азербайджанской ССР, затем старший уполномоченный (по агентуре) ИНФО ГПУ Азербайджанской ССР. С мая 1931 г. оперуполномоченный 5 отделения СПО ГПУ Азербайджанской ССР, с мая 1931 г. начальник Оперотделения ГПУ Азербайджанской ССР. В июле 1934 — апреле 1935 гг. начальник Оперативного отделения УГБ УНКВД ЗСФСР по Азербайджанской ССР, затем начальник Оперотдела — 2 отдела УГБ УНКВД ЗСФСР по Азербайджанской ССР. С января 1937 г. начальник 2 отдела УГБ НКВД Азербайджанской ССР, в марте 1939 г. уволен из органов НКВД (в дальнейшем приказ об увольнении отменен). С октября 1939 г. заместитель начальника следчасти УНКВД по Калининской области, с июня 1940 г. начальник следчасти и врид. помощника начальника УНКВД по Калининской области. С марта 1941 г. врид. заместителя начальника УНКВД по Калининской области, с августа 1941 г. заместитель начальника УНКВД по Калининской области. В декабре 1941 г. «за проявленную нераспорядительность и растерянность при боях с немецкими войсками в г. Калинине» уволен вовсе из органов НКВД[19]. Старший лейтенант ГБ (1936 г.), капитан ГБ (1938 г.).

19. Из донесения члена Военного Совета 30-й армии бригадного комиссара Н. В. Абрамова о боях за Калинин: «...13.10.41 г. в 10:30 Военный Совет армии пригласил к себе секретаря обкома тов. БОЙЦОВА, председателя облисполкома и начальника [областного управления] НКВД и потребовал от них принятия самых решительных мер по прекращению паники, мобилизации населения для обороны, эвакуации ценностей, наведения порядка на предприятиях и в городе и т. д. Но, как оказалось, местные власти что-либо предпринять уже не могли, было уже поздно — все население в панике убежало, эвакуированным оказался и весь транспорт. 13.10 из города сбежала вся милиция, все работники НКВД и пожарная команда. Милиции имелось в городе до 900 человек и несколько сот человек работников НКВД. Как потом расследование, произведенное прокурором армии, показало: милиция и НКВД сбежали из города по распоряжению зам[естителя] начальника [областного управления] НКВД ШИФРИНА и начальника милиции ЗАЙЦЕВА. Мне думается, это произошло при молчаливом согласии самого начальника [областного управления] НКВД майора Госбезопасности тов. ТОКАРЕВА. Настроение у всех руководителей было не защищать город, а бежать из него. Военный Совет 13.10 потребовал от начальника [областного управления] НКВД возвращения всех на свои места, но начальник [областного управления] НКВД только развел руками и заявил, что он теперь бессилен что-либо сделать. Из всех сбежавших ему удалось возвратить 14.10 в КАЛИНИН только 60 оперработников своего аппарата...».

Шлифенсон Самуил Иосифович (1903–26.09.1939). Родился в г. Вележе Витебской губернии. Из семьи приказчика. Окончил 3 класса еврейской начальной школы и 2 года учился в гимназии. Член КП с февраля 1921 г. В 1918–1921 гг. на советской работе в г. г. Вележе и Брянске. С апреля 1921 г. на работе в органах ГБ. В октябре 1925 — июле 1929 гг. помощник уполномоченного (по информации) 16 Койдановского погранотряда ОГПУ, затем уполномоченный 16 Койдановского погранотряда ОГПУ. С ноября 1930 г. старший уполномоченный отделения информации УПО и войск ПП ОГПУ по БВО, с марта 1931 г. старший уполномоченный УПО и войск ПП ОГПУ по БВО. В марте 1932 — мае 1933 гг. оперуполномоченный ПП ОГПУ по Белорусской ССР, затем начальник отделения Витебского оперсектора ГПУ-сектора НКВД. С марта 1935 г. оперуполномоченный УГБ НКВД Белорусской ССР, с октября 1935 г. начальник отделения ЭКО-КРО УГБ НКВД Белорусской ССР. В декабре 1936 — ноябре 1937 гг. начальник отделения 3 (КРО) УГБ НКВД Белорусской ССР, затем начальник Могилёвского ГО НКВД, одновременно в августе 1937 — январе 1938 гг. начальник Оршанской оперативной группы НКВД (проведение операции по приказу НКВД СССР № 00485). С января 1938 г. начальник Гомельского ГО НКВД, с апреля 1938 г. начальник УНКВД по Гомельской области. В ноябре 1938 г. был отстранен от занимаемой должности[20]. Арестован 2 декабря 1938 г. и 15–18 мая 1939 г. ВТ войск НКВД Белорус-

---

Из докладной записки военного прокурора 30-й армии Березовского: «...К 22:00 13 октября с. г. в городе не оказалось ни милиции, ни пожарной охраны, ни сотрудников УНКВД, за исключением майора Гос. безопасности тов. ТОКАРЕВА. Это последнее обстоятельство было вызвано трусостью зам[естителя] начальника УНКВД капитана гос. безопасности тов. ШИФРИНА и начальника областной милиции капитана милиции ЗАЙЦЕВА. Указанные лица вечером 13 октября с. г. без разрешения своего начальника, сговорившись между собой покинуть город, покинули последний, уведя за собой подчиненный им аппарат — сотрудников УНКВД и милицию. Пожарная же охрана дезертировала из города, причем мер к ее розыску не принималось ни УНКВД, ни Обкомом ВКП(б), ни Облисполкомом, так как никаких заранее разработанных планов по противовоздушной обороне города и борьбе с возникающими пожарами не было и борьба с пожарами в городе была организована 14 октября с. г. после приказа о возвращении милиции в город...» // Скрытая правда войны: 1941 год. Неизвестные документы. Сборник документов. — М.: Русская книга, 1992. [электронный ресурс] // http://rkka.ru/docs/spv/SPV12.htm.

20. С. И. Шлифенсон был отстранен от должности «за грубые нарушения социалистической законности» по личному указанию наркома внутренних дел БССР А. А. Наседкина. Из справки на С. И. Шлифенсона: «...Неоднократно производившейся проверкой следственной работы НКВД БССР, обследованием в августе и в сентябре 1938 года, заявлениями ряда работников НКВД БССР и показаниями некоторых арестованных установлено, что ШЛИФЕНСОНОМ

ского округа по ст. 180б УК БССР приговорен к ВМН. Расстрелян. Не реабилитирован. Лейтенант ГБ (1936 г.). Орден Красной Звезды (1937 г.).

культивировались различные извращения в методах следственной работы, приводившие к грубым нарушениям революционной законности.

Возглавив с лета 1937 г. Оршанскую оперативную группу, созданную при проведении операции по кулацко-уголовным элементам, которая затем была оставлена для проведения операции по приказу 00485 и другим, ШЛИФЕНСОН в середине ноября 1937 года был назначен также по совместительству Начальником Могилевского Горотдела, которым он руководил до 1-го января 1938 года. Здесь он лично создал камерную агентуру, которая, вместо того, чтобы разрабатывать арестованных врагов, незаконными методами вынуждала их к даче показаний часто провокационного характера.

Лично ШЛИФЕНСОН, и по его указаниям также и бывший Начальник 3-го Отделения ДАВИДЕНКО <...> создали в Могилевской тюрьме 2 особых так называемые „режимные" камеры, из которых были выброшены топчаны и нары и были созданы крайне тяжелые условия, значительно превосходящие обычный карцер. Через эти „режимные" камеры пропускались почти все арестованные. В эти же камеры была помещена созданная ШЛИФЕНСОНОМ „агентура", которая методами физического воздействия вынуждала арестованных давать какие-либо показания, при чем в ряде случаев содержание показаний подсказывались арестованным камерным агентом. ШЛИФЕНСОН прямо заявил следователям: „Все, что Вы будете делать с арестованными, меня это не касается, мне только нужны их признания" . Все руководство следователями проводилось ШЛИФЕНСОНОМ таким образом, чтобы выхолостить всякую партийность в следственной работе и добиваться показаний каким угодно путем, не вдаваясь в вопрос о том, правильны ли эти показания и нет-ли среди арестованных людей, взятых по ошибке.

Когда некоторые работники ставили перед ШЛИФЕНСОНОМ вопрос о неправильных и незаконных действиях камерной „агентуры", он отвечал им: „Что делается в подвале меня не касается, я интересуюсь только количеством сознавшихся".

Установлено, что когда один из работников написал рапорт об имевших место безобразиях на имя бывшего Наркома НКВД БССР БЕРМАНА, и ШЛИФЕНСОН узнал об этом, он на одном из оперативных совещаний предупредил весь оперативный состав о том, что писать о таких вещах могут только враги, не имеющие ничего общего с партией, что этими людьми нужно поинтересоваться и их проверить.

После назначения в январе 1938 года Начальником Гомельского Горотдела (сейчас УНКВД по Гомельской Области) ШЛИФЕНСОН перенес эти же методы и в Гомель. Обследованием установлено, что он создал в Гомеле аналогичную описанным выше „режимную камеру", в которой арестованные содержались в недопустимых условиях..." / «...добиваться показаний каким угодно путем». Справка на начальника УНКВД по Гомельской области лейтенанта государственной безопасности Шлифенсона Самуила Иосифовича [электронный ресурс] // http://allin777.livejournal.com/242997.html

Шмушко Григорий Наумович (1888–?). Родился в селе Оброво Ковельского уезда Волынской губернии в семье служащего. Образование низшее. В КП с 1926 г. (в 1904–1910 гг. — член Бунда, член КП в 1920–1921 гг. исключен «как не доказавший преданность революции»). В органах ГБ с 1921 г. С 1931 г. секретарь Харьковского оперсектора ГПУ, с 1932 г. начальник УСО Харьковского облотдела ГПУ. В 1933–1934 гг. — сотрудник и врид. начальника отделения ОК ГПУ УССР, затем (с апреля 1934 г.) помощник начальника ОК Харьковского облотдела ГПУ, в дальнейшем начальник Харьковского городского бюро инспекции резервов НКВД. В сентябре 1937 — мае 1938 гг. помощник начальника ОК УНКВД по Харьковской области. 30 мая 1938 г. арестован. Осуждён к 15 годам лишения свободы. 17 января 1940 г. дело было направлено на доследование, после чего был освобождён из-под стражи. Лейтенант ГБ (1936 г.).

Шнайдер Абрам Иосифович (1899–13.06.1942). Родился в с. Шабо Аккерманского уезда Бессарабской губернии. Из семьи сортировщика табака. Окончил 4-х классное еврейское общеобразовательное училище в г. Одессе. Член КП с 1928 г. В органах ГБ с 1922 г. С сентября 1930 г. уполномоченный ИНФО ГПУ УССР, затем уполномоченный СПО ГПУ-УГБ НКВД УССР, с декабря 1935 г. врид. на чальника 4 отделения СПО УГБ НКВД УССР. В июле 1936 — марте 1938 гг. начальник 3 отделения СПО — 4 отдела УГБ УНКВД по Днепропетровской области[21], в дальнейшем начальник 8 отделения 4 отдела УГБ НКВД УССР[22]. С июля 1938 г. начальник 1 отделения 3 отдела (КРО) УГБ УНКВД по Харьковской области, в мае 1939 г. — июне 1942 г. заместитель начальника 3 отдела

21. Из служебной аттестации И. А. Шнайдера, данной начальником УНКВД по Днепропетровской области Е. Ф. Кривцом от 30 ноября 1937 г.: «Провёл следствие по делам участников контрреволюционной националистической организации на 26 человек, из коих сознались 25 человек. Следствием по делу ДРЕУСА и НЕСТЕРОВА была вскрыта разветвленная контрреволюционная националистическая организация и областное руководство этой организацией (ТАРАН, ЛЕГКИЙ). Кроме того, работая над основными арестованными (БУХИНИК, ЕВРЕИНОВ) по делу „Гниль" добился развернутых показаний о террористической и шпионской деятельности участников украинской фашистской организации среди профессуры с действенными связями в Харькове, Сталино, Москве и Ленинграде». // *Золотарьов В. А.* Секретно-политичний відділ ДПУ УСРР. — Харків: Фоліо, 2007. — С. 146.

22. 5 мая 1938 г. на допросе у А. И. Шнайдера умер бывший нарком земледелия УССР Л. Л. Паперный, которого перед этим чекисты избивали ремнем и палкой. За этот «проступок» 31 декабря 1940 г. на А. И. Шнайдера было наложено дисциплинарное взыскание — 5 суток ареста // ОГА СБУ,Харьков. Личное дело № 04757. Л. 71.

(КРО) УГБ УНКВД по Харьковской области. Погиб на фронте. Похоронен в г. Купянске Харьковской области. Старший лейтенант ГБ (1936 г.), капитан ГБ, майор (на мая 1942 г.).

Шнайдер Александр Григорьевич (Исаак Идель-Годелев) (1908–?). Родился в г. Одессе. Образование низшее. Член КП с 1936 г. В органах ГБ с 1929 г. В 1934–1937 гг. оперуполномоченный и начальник отделения ОО УГБ УНКВД по Одесской области, затем с 1937 г. начальник отделения 3 (КРО) отдела УГБ УНКВД по Одесской области, с сентября 1937 г. начальник отделения 3 отдела УГБ НКВД УССР. С осени 1937 г. врид. начальника и начальник 3 (КРО) отдела УГБ УНКВД по Одесской области, в дальнейшем с августа 1938 г. заместитель начальника 5 отдела 2 Управления (ОО) НКВД СССР. Арестован 27 сентября 1938 г. и 10 апреля 1941 г. ВТ войск НКВД Киевского округа приговорен к 6 годам лишения свободы. Лейтенант ГБ (1936 г.), старший лейтенант ГБ (1938 г.).

Шнеерсон (Опанский) Моисей Борисович (1901–20.02.1939). Родился в мест. Ляды Горецкого уезда Могилёвской губернии. Из семьи торговца лесом. Окончил медицинский институт в г. Москве. Член КП с декабря 1919 г. С 1917 г. секретарь Западного областного комитета учащихся, с 1919 г. на службе в РККА: рядовой 7 отдельного кавдивизиона, начальник политотдела Смоленского гарнизона. С 1922 г. на партийной работе в Москве, затем комиссар и начальник погрузочно-разгрузочного отдела НКПС СССР. С 1924 г. на руководящей работе в Моссовете и в Госбанке СССР, с 1926 г. главный врач амбулатории Госбанка СССР. В органах ГБ с ноября 1929 г.: главный врач 2 стрелкового полка ОДОН ОГПУ им. Ф. Э. Дзержинского, с октября 1930 г. начальник санчасти ВПШ ОГПУ СССР. В июле 1932 — марте 1934 гг. помощник начальника 4 отдела ГУПО и войск ОГПУ СССР, затем начальник Кооперативного управления войск, сотрудников ОГПУ и милиции. С июля 1934 г. начальник Кооперативного управления-Центрального торгово-производственного управления НКВД СССР, с февраля 1936 г. начальник хозотдела АХУ и заместитель начальника АХУ НКВД СССР. В феврале — ноябре 1937 г. начальник отдела связи АХУ, и по совместительству заместитель начальника АХУ НКВД и врид. начальника санитарно-курортного отдела АХУ НКВД СССР, затем заместитель начальника Сегежстроя Беломоро-Балтийского комбината НКВД СССР. Арестован 24 октября 1938 г. и 20 февраля 1939 г. ВК ВС СССР приговорен к ВМН. Расстрелян. Реабилитирован 5 октября 1957 г. ВК ВС СССР. Бригинтендант (1936 г.). Знак «Почетный работник ВЧК-ГПУ» (1934 г.).

Шнеерсон Натан Михайлович (1901–04.03.1939). Родился в г. Сураж Черниговской губернии. Из семьи старьевщика (по другим данным — из семьи мелкого торговца). Окончил 2 класса высшего началь-

ного училища (1916 г.), в 1916 г. экстерном сдал экзамен за 6 классов гимназии в г. Харбине. Член КП с мая 1922 г. (в апреле — июле 1919 г. состоял в молодежном кружке «Поалей Цион»). В 1919–1920 гг. проживал на станции Маньчжурия (КВЖД), давал частные уроки, затем секретарь Дальневосточного телеграфного агентства (ДАЛЬТА) (станция Маньчжурия). В органах ГБ с августа 1921 г. В декабре 1925 — мае 1926 гг. резидент ИНО ПП ОГПУ по ДВК в г. г. Мукдене и Шэньяне (Китай) (официально занимал должность вице-консула СССР в г. Мукдене), затем помощник начальника КРО ПП ОГПУ по ДВК. С октября 1926 г. врид. начальника КРО ПП ОГПУ по ДВК, с мая 1927 г. начальник КРО ПП ОГПУ по ДВК. В июне 1930 — октябре 1931 гг. помощник начальника и начальник ОО ПП ОГПУ по Нижегородскому краю, затем на работе в ИНО ОГПУ СССР (заместитель резидента ИНО ОГПУ в Германии, работал под прикрытием должности пресс-секретаря полпредства СССР в Берлине). С июля 1934 г. в аппарате ИНО ГУГБ НКВД СССР, с ноября 1936 г. помощник начальника ИНО — 7 отдела ГУГБ НКВД СССР. В мае 1937 — январе 1938 гг. помощник начальника 6 (ТО) отдела ГУГБ НКВД СССР. 16 января 1938 г. арестован и 4 марта 1939 г. ВК ВС СССР приговорен к ВМН. Расстрелян. Реабилитирован ВК ВС СССР 23 июня 1959 г. Майор ГБ (1936 г.). Орден Красного Знамени (1930 г.), знак «Почетный работник ВЧК-ГПУ» (1933 г.).

Шнейдерман Иоганн Ильич (1903–?). Родился в г. Николаеве Херсонской губернии. Окончил 4 класса начального училища. Член КП с 1925 г. В органах ГБ в 1920–1922 гг. и с 1930 г. До июля 1934 г. уполномоченный 4 отделения ЭКУ ОГПУ СССР. В июле 1934 — ноябре 1936 гг. оперуполномоченный 6 отделения ЭКО и помощник начальника 4 отделения ЭКО ГУГБ НКВД СССР, затем помощник начальника 8 отделения КРО — 3 (КРО) отдела ГУГБ НКВД СССР. С 1937 г. заместитель начальника 13 отделения 3 отдела ГУГБ НКВД СССР, с июня 1938 г. начальник 7 отделения 8 отдела 1 Управления НКВД СССР. 11 ноября 1938 г. арестован и 31 июля 1939 г. ОСО при НКВД СССР как «...участник правотроцкистской заговорщической организации в органах НКВД»[23] приговорен к 8 годам лишения свободы. 28 мая 1955 г. реабилитирован ВК ВС СССР[24]. Старший лейтенант ГБ (1935 г.). Орден Красной Звезды (1937 г.).

23. Подр. см.: *Смирнов Н. Г.* Репрессированное правосудие. — М.: Гелиос АРВ, 2001. — С. 201.

24. 20 июля 1957 г. И. И. Шнейдерман за личное активное участие в фабрикации дела о так называемом «военно-фашистском заговоре», а также иных уголовных дел на ответственных военных и советских работников был лишен специального звания «майор госбезопасности в запасе» // Реабилитация: как

Шор Михаил Ефимович (1900–1938). Родился в г. Одессе. В 1937–1938 гг. начальник переселенческого отдела НКВД УССР. 26 марта 1938 г. арестован и 21 апреля 1938 г. уголовное дело против него было прекращено «из-за смерти обвиняемого».

Шперлинг Эммануил Анатольевич (1905–?). Родился в г. Сувалки (Царство Польское). Из семьи служащего. Окончил 3 класса гимназии в г. Саратове (1918 г.). Член КП с 1938 г. В органах ГБ в 1920–1921 гг. (был уволен из-за юного возраста) и с 1924 г. С 1927 г. помощник уполномоченного ОО ОГПУ 6 стрелкового корпуса и ОО ОГПУ 51 стрелковой дивизии (г. Одесса). В 1932–1936 гг. уполномоченный, оперуполномоченный, начальник отделения ОО Одесского облотдела ГПУ-УГБ УНКВД по Одесской области, затем с августа 1936 г. заместитель начальника ОО УГБ УНКВД по Черниговской области, с января 1937 г. заместитель начальника 3 (КРО) отдела УГБ УНКВД по Черниговской области. В сентябре 1937 — мае 1938 гг. врид. начальника 3 (КРО) отдела УГБ УНКВД по Черниговской области. В мае 1938 г. откомандирован в НКВД УССР. 3 июля 1938 г. арестован, 19 января 1940 г. освобождён из-под стражи[25]. Участник Великой Отечественной войны. Лейтенант ГБ (1936 г.). Орден Отечественной войны 2 степени (1985 г.).

Шпигельглаз (Шпигельглас) Сергей Михайлович (1897–12.02.1940). Родился в мест. Мосты Гродненского уезда Гродненской губернии. Из семьи бухгалтера частного предприятия. Окончил реальное училище в г. Москве (1916 г.), 2 курса математического факультета Московского университета (1919 г.). Член КП с марта 1921 г. В 1913–1914 гг. репетитор у частных лиц в г. Варшаве, затем арестован и содержался в тюрьме в г. Варшаве. С 1914 г. репетитор у частных лиц в мест. Бабиновичи Оршанского уезда Могилёвской губернии, с 1915 г. на учебе в Москве.

это было. Февраль 1956 — начало 80-х гг. Документы Президиума ЦК КПСС и другие материалы. Т. 2. — М.: МДФ, Материк, 2003. — С. 275–276, 810.

Также было установлено, что Шнейдерман применял к арестованным насилие, избивал их. Шнейдерман 6 раз вызывал бывшего наркома юстиции РСФСР В. А. Антонова-Овсеенко на допрос, из них 4 раза в ночное время // *Смирнов Н. Г.* Репрессированное правосудие. — М.: Гелиос АРВ, 2001. — С. 201.

25. Э. А. Шперлинг обвинялся в том, что «...а) являлся участником антисоветской троцкистской организации, существовавшей в НКВД УССР. б) Вел антисоветские разговоры с бывшими сотрудниками Тейтелем и Шепетиным в) ... нарушал революционную законность — избивал арестованных и наносил угрозы. г) В следственной работе давал неправильные установки подчиненным, которые вели к нарушению ревзаконности. д) Давал провокационные установки агенту «Дмитриеву» // ОГА СБУ, Чернигов. Архивное уголовное дело № П-8012. — Т. 2. — Л. 331.

В мае — декабре 1917 г. юнкер Петергофской школы прапорщиков, затем прапорщик 42 запасного полка в г. Мелитополе. В декабре 1917 — ноябре 1918 гг. сотрудник штаба Красной гвардии в Москве и заведующий финансовой частью Московского губернского военкомата. С ноября 1918 г. в органах ГБ. С сентября 1926 г. помощник начальника ИНО ОГПУ СССР, затем состоял в резерве ИНО ОГПУ СССР (находился в длительной служебной командировке во Франции). С июля 1934 г. сотрудник ИНО ГУГБ НКВД СССР, с июня 1935 г. помощник начальника ИНО ГУГБ НКВД СССР. В сентябре 1936 — феврале 1938 гг. заместитель начальника ИНО — 7 (ИНО) отдела ГУГБ НКВД СССР, затем врид. начальника 7 (ИНО) отдела ГУГБ НКВД СССР[26]. В июне — ноябре 1938 гг. заместитель начальника 5 (ИНО) отдела 1 Управления НКВД СССР. Арестован 2 ноября 1938 г. и 28 января 1940 г. ВК ВС СССР приговорен к ВМН. Расстрелян. Реабилитирован ВК ВС СССР 10 ноября 1956 г. Майор ГБ (1935 г.). Орден Ленина (1937 г.), 2 знака «Почетный работник ВЧК-ГПУ» (1933 г., 1935 г.). В НКВД работала младшая сестра — **Шпигельглаз (Шпигельглас) Изабелла Михайловна** (1900 – ?). До апреля 1937 г. сотрудник для поручений 7 (ИНО) отдела ГУГБ НКВД СССР, затем помощник оперуполномоченного 7 отделения 7 (ИНО) отдела ГУГБ НКВД СССР. Сержант ГБ (1937 г.).

Шприц-Преображенский Михаил Лазаревич (1902–?). Уроженец мест. Шепетовка Заславского уезда Волынской губернии. Из семьи ремесленника-парикмахера. Образование среднее. Кандидат в члены КП с марта 1931 г. (в августе 1921 по 1922 гг. состоял в партии, в дальнейшем выбыл в связи с тем, что не прошел партпереписи, т. к. в это время находился на селе). В 1919 г. работал в большевистском подполье в Шепетовке. Арестован белыми и приговорен к 10 годам каторги. В 1920 г. бежал из-под ареста, в дальнейшем в 1920–1921 гг. на службе в РККА. В органах ГБ с 1921 г. На 1933 г. врид. начальника 3 отделения СПО ГПУ УССР, затем с 1935 г. помощник начальника 3 отделения СПО — 4 отдела УГБ УНКВД по Ленинградской области. В марте — сентябре 1937 гг. инспектор УНКВД по АЧК, затем замести-

26. С. М. Шпигельглаз являлся организатором тайных убийств и похищений, организованных советской внешней разведкой в 1937 г. в ряде стран Западной Европы. В частности, Шпигельглас причастен к организации убийств руководителя ОУН полковника Е. Коновальца в г. Роттердаме (Голландия) в мае 1938 г., невозвращенца, бывшего сотрудника нелегальной резидентуры 7 отдела ГУГБ НКВД СССР во Франции и Швейцарии И. С. Рейсса под Лозанной (Швейцария) в сентябре 1937 г., секретаря IV Интернационала, бывшего секретаря Л. Д. Троцкого Р. Клемента в июле 1938 г. в Париже, бывшего сотрудника ИНО ОГПУ Г. С. Агабекова в 1937 г. в Париже, а также к организации похищения в Париже 22 сентября 1937 г. председателя РОВС генерала Е. К. Миллера.

тель начальника 4 отдела УГБ УНКВД по Ростовской области. Участник Великой Отечественной войны, на 1944 г. начальник интендантской службы 49 отдельного артиллерийского батальона 77 укрепрайона (Грозненская область). О дальнейшей судьбе информация отсутствует. Старший лейтенант ГБ (1936 г.), техник-интендант 1 ранга (на 1944 г.). Медаль «За оборону Сталинграда» (1944 г.).

Шрейдер Михаил Павлович (Израиль Менделевич) (1902–1978). Родился в г. Вильно. Из семьи рабочего. Образование низшее. Член КП с 1919 г. В 1918–1919 гг. на подпольной работе в г. Вильно, затем на работе в аппарате СНК Литовско-Белорусской ССР. В органах ГБ с сентября 1919 г. В 1927–1930 гг. старший уполномоченный, помощник начальника отделения ЭКУ ОГПУ СССР, затем старший уполномоченный и начальник 3 отделения ЭКО ПП ОГПУ по Московской области[27]. С 1931 г. оперуполномоченный 4 отделения ЭКУ ОГПУ СССР, затем начальник Хибиногорского ГРО ОГПУ (Ленинградская область). В декабре 1931 — ноябре 1932 гг. начальник ЭКО ПП ОГПУ по Татарской АССР, в дальнейшем помощник начальника Московского уголовного розыска. С апреля 1934 г. начальник ОУР УРКМ и заместитель начальника УРКМ ПП ОГПУ по Ивановской Промышленной области, с июля 1934 г. начальник ОУР УРКМ и заместитель начальника УРКМ УНКВД по Ивановской Промышленной области. С апреля 1936 г. начальник УРКМ и помощник начальника УНКВД по Ивановской области (по милиции), в январе — марте 1938 г. начальник УРКМ и заместитель начальника УНКВД по Новосибирской области (по милиции), затем начальник УРКМ и заместитель наркома внутренних дел Казахской ССР. 16 июня 1938 г. арестован и 3 июля 1940 г. ВТ войск НКВД Московского округа осужден по ст. 193-17 УК РСФСР на 10 лет лишения свободы[28].

---

27. За успешную разработку ряда дел: дело Московской милиции, дело Московской биржи труда, контрреволюционной группировки финансовых работников и дела крупных держателей валюты приказом ОГПУ СССР № 160 по личному составу от 19 мая 1930 г. старший уполномоченный 3 отделения ЭКО ПП ОГПУ по Московской области М. П. Шрейдер был награжден почетным оружием — пистолетом системы «Маузер» с надписью «За беспощадную борьбу с контрреволюцией — от Коллегии ОГПУ» // ОРАФ УФСБ по Самарской области. Коллекция приказов ВЧК-ОГПУ-НКВД-МГБ СССР. Приказ ОГПУ СССР № 160 по личному составу от 19 мая 1930 г.

28. Из выступления М. П. Шрейдера на судебном заседании: «Это журавлевская махинация (*В. П. Журавлев — начальник УНКВД по Ивановской области, возбудивший уголовное дело в отношении М. П. Шрейдера. — М. Т., В. З.*) — он подбирал мне материал, как шпиону, как изменнику Родине, при допросах меня избивали и издевались надо мной. При одном из допросов Журавлев мочился мне в рот. Если ко мне к/р материал не подошел, то им нужна была какая-то за-

Срок наказания отбывал в Северном железнодорожном ИТЛ НКВД (Коми АССР). В июле 1942 г. досрочно освобожден из мест заключения (со снятием судимости) и направлен в действующую армию: старший писарь и заведующий делопроизводством оперативного отделения штаба 115 стрелковой дивизии (Ленинградский фронт). С 1945 г. на хозяйственной работе в тресте Мосгортопснаба, с 1954 г. персональный пенсионер, проживал в г. Москве. Автор воспоминаний «НКВД изнутри. Записки чекиста» (частично опубликованы в 1995 г.). Капитан милиции (1936 г.), старшина (на 1943 г.). Орден Красной Звезды (1937 г.), знак «Почетный работник ВЧК-ГПУ», медаль «За боевые заслуги» (1943 г.)[29].

Штаркман Марк (Меер) Рафаилович (Рувимович) (1902–13.06.1996). Родился в г. Одессе. Из семьи рабочего. Образование низшее. Член КП с 1928 г. С 1917 г. ученик слесаря в слесарных мастерских в г. Одессе. В 1918–1920 гг. на службе в РККА, затем на работе в органах ГБ (с мая 1920 по 1924 гг. и с 1927 г.). С 1924 г. политбоец 44 стрелкового полка 15 Сивашской пехотной дивизии (г. Николаев), с 1926 контролер промысловой кооперации в г. Одессе. В 1927–1928 гг. уполномоченный Днепропетровского окротдела ГПУ, затем начальник иностранного отдела Днепропетровского окружного адмотдела. С 1930 г. помощник уполномоченного Винницкого оперсектора-облотдела ГПУ, с 1932 г.

цепка и мне приписали материал по тройке...» // Центральный архив МВД РФ. Ф. 14. Оп. 13. Д. 32. Т. 1. Л. 223.

29. Из наградного листа на М. П. Шрейдера: «Во время наступательных боев тов. ШРЕЙДЕР, находясь в оперативной группе начдива, четко и тщательно выполнял свои обязанности по скорейшему доведению до частей и подразделений дивизии приказов, распоряжений и устных указаний командования дивизии. Свою твердую, энергичную работу тов. ШРЕЙДЕР не ослаблял и в момент нахождения под арт. обстрелом противника и бомбежками вражеской авиации. В напряженные моменты наступления, во время отсутствия начальника опер. отделения и его помощников тов. ШРЕЙДЕР смело брал на себя инициативу в работе опер. отделения и неизменно выполнял все задачи с присущей ему энергией и самопожертвованием, благодаря чему значительно ускорялось и качественно улучшалось оформление всех боевых документов опер. отделения, и их до исполнения. Во время арт. обстрела пр-ком места расположения опергруппы и в моменты бомбежки его вражеской авиацией тов. ШРЕЙДЕР являл собой пример стойкости, дисциплинированности, организованности и мужества. Тов. ШРЕЙДЕР преданейший сын партии ЛЕНИНА-СТАЛИНА, воспитанный партией советский работник, честный большевик, пламенный патриот своей Великой Социалистической Родины...» / Общедоступный электронный банк документов «Подвиг Народа в Великой Отечественной войне 1941–1945 гг.» [электронный ресурс] // http://www.podvignaroda.mil.ru.

инспектор Киевского облотдела ГПУ. В 1934–1935 гг. уполномоченный 2 отделения ЭКУ ОГПУ СССР, сотрудник УГБ УНКВД по Одесской области, затем начальник Могилёв-Подольского РО НКВД (Винницкая область) и начальник Нежинского РО НКВД (Черниговская область). С 1937 г. инспектор при начальнике УНКВД по Донецкой области, с декабря 1937 г. помощник начальника 12 отдела (отдел оперативной техники) УГБ УНКВД по Харьковской области. С апреля 1938 г. и. о. начальника 12 отдела УГБ УНКВД по Харьковской области, затем (с мая 1939 г.) начальник 2 спецотдела УНКВД-УНКГБ-УНКВД по Харьковской области. С 1942 г. заместитель начальника 2 Спецотдела УНКВД по Новосибирской области, с 1943 г. начальник отделов «В» и «Б» УНКГБ по Новосибирской области, с июля 1945 г. начальник отдела «Р» (радиоразведка и радиоперехват) НКГБ Литовской ССР, с июня 1947 г. помощник министра госбезопасности Литовской ССР. В 1948 г. уволен из МГБ вовсе[30]. С 1955 г. жил в г. Москове, занимался литературной деятельностью. Умер в пос. Переделкино (г. Москва). Младший лейтенант ГБ (1936 г.), старший лейтенант ГБ, подполковник ГБ. Орден Ленина, орден Красного Знамени. В органах ГБ работал младший брат — **Штаркман Григорий Рувимович** (1906–1999). Уроженец г. Одессы. Из семьи рабочего. Член КП с 1925 г. До 1921 г. ученик литейщика на заводе в г. Одессе. До июля 1934 г. оперуполномоченный 2 отделения ЭКУ ОГПУ СССР, в дальнейшем уполномоченный 2 отделения ЭКО ГУГБ НКВД СССР. В 1937 г. уволен из ГУГБ НКВД СССР. С июня 1941 г. на службе в действующей армии: (на июль 1942 г.) инспектор политотдела 11 армии Северо-Западного фронта. Батальонный комиссар (на июль 1942 г.). Знак «Почетный работник ВЧК-ГПУ» (1936 г.), медаль «За отвагу» (1942 г.).

Штейн Исаак Вульфович (1904–28.10.1936). Из семьи рабочего-печатника. Член КП с октября 1920 г. Окончил 3 курса Института народного хозяйства им. Г. В. Плеханова (1928 г.). В 1919–1921 гг. на комсомольской работе в г. Ташкенте, затем сотрудник Ошского уездного политбюро (Ферганская область). С 1921 г. корреспондент «РОСТА» в г. Ташкенте, с 1922 г. секретарь Чрезвычайной комиссии по посевной компании в г. Ташкенте, в дальнейшем на учебе в Москве. С 1924 г. заведующий отделением агитации и пропаганды парткома ВКП(б)

30. В 1948 г. М. Р. Штаркман был уволен из МГБ Литовской ССР и исключен из партии. Причиной исключения из ВКП(б) стало то, что Штаркман «...15 декабря 1947 г. под видом средств из особого фонда и спецфонда — с помощью бухгалтера жилищно-строительного отдела МГБ — сохранил от перерасчёта (в связи с денежной реформой 1947 г.) 3.800 руб. своих денег, 2.400 руб., принадлежавших замминистра госбезопасности Басову и 260 руб. министра госбезопасности Капралова, а всего — 26,9 тыс. руб.».

на текстильных фабриках «Томна» и Демьян Бедный» в г. Кинешме (Иваново-Вознесенская губерния), в 1925–1926 гг. заведующий отделением агитации и пропаганды парткома ВКП(б) на текстильных фабриках в г. Середа (ныне Фурманов) Иваново-Вознесенской губернии, затем с 1926 г. на учебе в Москве. В органах ГБ в ноябре 1925 — сентябре 1926 гг., и с февраля 1928 г. В мае 1929 — апреле 1931 гг. начальник СО ПП ОГПУ по Ивановской Промышленной области, затем начальник СПО ПП ОГПУ по Ивановской Промышленной области. С июля 1931 г. начальник СПО ПП ОГПУ по Северному краю, с апреля 1933 г. начальник СПО ПП ОГПУ по Казахстану. В июле — октябре 1934 г. начальник СПО УГБ УНКВД по Казахской АССР, затем начальник 4 отделения СПО ГУГБ НКВД СССР. С апреля 1935 г. начальник 7 отделения СПО ГУГБ НКВД СССР, с января 1936 г. начальник 1 отделения СПО ГУГБ НКВД СССР, в дальнейшем (в сентябре — октябре 1936 г.) начальник 1 отделения СПО и помощник начальника СПО ГУГБ НКВД СССР. Покончил жизнь самоубийством (застрелился). Майор ГБ (1935 г.). Знак «Почетный работник ВЧК-ГПУ» (1930 г.).

Штейнберг Матвей Азарьевич (Матус Озарьевич) (1904–03.07.1987). Уроженец г. Аккермана Бессарабской губернии. Из семьи приказчика. Образование среднее. Член КП Бельгии с 1923 г., затем член КП Франции, с 1927 г. кандидат в члены КП (по другим данным — член КП с 1920 г.). В 1923 г. эмигрировал из Румынии, с 1923 г. жил в Бельгии, работал чернорабочим на металлургическом заводе, в дальнейшем за участие в «коммунистическом движении» был выслан из страны, обосновался на жительстве во Франции, работал полировщиком на деревообрабатывающем заводе. В 1926 г. с помощью полпредства СССР в Париже выехал на постоянное жительство в СССР. С 1927 г. на службе в РККА, с 1928 г. на работе в органах ГБ: сотрудник ИНО ОГПУ СССР. Работал с нелегальных позиций во Франции, Маньчжурии (руководитель нелегальной резидентуры ИНО ОГПУ-ГУГБ НКВД) и Испании, затем до октября 1938 г. руководитель нелегальной резидентуры ИНО — 7 отдела ГУГБ НКВД СССР в Швейцарии (работал по документам Шарля Эмиля Мартена, инженера и специалиста фотографического оборудования). В октябре 1938 г. отказался возвращаться в СССР и остался на постоянном жительстве в Швейцарии. В 1939 г. оказал содействие советской внешней разведке в получение американской визы Н.Эйтингону, для его поездки в США с целью выполнения операции «Утка» (убийство Л. Д. Троцкого). В 1943 г. установил контакты с представителями советской внешней разведки, однако затем отказался от контактов. В 1951 г. вновь обратился в советское посольство для оформления документов на возвращение на родину, но позднее отказался выезжать. В 1956 г., после того как швейцарские власти установи-

ли, что Штейнберг проживает по подложным документам (на некоего господина Мартена), то он подлежал высылке из страны. Обратился к советским властям с просьбой разрешить ему вернуться в СССР. После возвращения в Москву, 23 сентября 1956 г. (по другим данным — 26 января 1957 г.) арестован и 15 мая 1957 г. (по другим данным — 15 марта 1958 г.) ВК ВС СССР приговорен к 10 годам лишения свободы. Срок наказания отбывал во Владимирской тюрьме МВД. 8 декабря 1965 г. из обвинения были убраны статьи УК политического характера, и срок наказания был сокращен до 8 лет лишения свободы. Освобожден 28 декабря 1965 г., после отбытия срока наказания жил в Москве, где и умер. Капитан ГБ (1936 г.).

Штеренберг Илья Николаевич (1905–?). Родился в г. Одессе в семье приказчика-экспедитора. Окончил пограншколу ГПУ в г. Могилёве (1925 г.). Член КП с 1927 г. В 1920–1922 гг. на службе в РККА, в дальнейшем на работе в органах ГБ. В 1925–1928 гг. помощник начальника погранзаставы 24 Могилёв-Подольского погранотряда ГПУ, в дальнейшем уволен из органов ГПУ, работал табельщиком и заведующим отделом по учету воды треста «Водоканалстрой» (г. Одесса). С 1933 г. вновь в органах ГБ: помощник уполномоченного и уполномоченный Одесского облотдела ГПУ, с 1934 г. помощник уполномоченного УГБ УНКВД по Одесской области, с 1935 г. уполномоченный и помощник начальника отделения ОО УГБ НКВД УССР. В 1937 — сентябре 1937 г. помощник начальника отделения 3 (КРО) отдела УГБ НКВД УССР, затем начальник 7 отделения 3 отдела УГБ НКВД УССР. С апреля 1938 г. врид. заместителя начальника 3 отдела УГБ УНКВД по Каменец-Подольской области, с сентября 1938 г. состоял в распоряжении НКВД УССР. В октябре 1938 — январе 1945 гг. на работе в Усольском ИТЛ НКВД: помощник начальника и заместитель начальника Управления (по производству), в дальнейшем (в январе 1945 — июне 1950 гг.) заместитель начальника (по лагерю) Управления Ныробского ИТЛ НКВД-МВД. В июне 1950 г. откомандирован в распоряжение ГУЛАГа МВД СССР. Лейтенант ГБ (1936 г.), старший лейтенант ГБ (1937 г.), майор ГБ (1943 г.), подполковник ГБ. Орден Красного Знамени (1945 г.).

Штох Леон Моисеевич (1891–?). Родился в г. Люблине (Царство Польское). Из семьи служащего. Образование домашнее. Член КП с 1918 г. (в 1906–1912 гг. состоял в Бунде, в 1913–1917 гг. в партии анархистов). В 1904–1918 гг. рабочий в мастерских и на фабриках в Польше. В октябре 1918 — сентябре 1921 гг. на службе в РККА, затем в органах ГБ. С марта 1924 г. уполномоченный СО Южного окружного ТО ОГПУ, с февраля 1926 г. уполномоченный и старший уполномоченный СО Киевского окротдела ГПУ. С января 1930 г. начальник 1 отделения СО ПП ОГПУ по ДВК, с апреля 1930 г. начальник СО-СПО Владивосток-

ского окротдела ГПУ. В августе 1933 — июле 1934 гг. начальник СПО ГПУ Таджикской ССР, затем начальник СПО УГБ НКВД Таджикской ССР, в дальнейшем (до февраля 1935 г.) сотрудник резерва ОК НКВД СССР. С февраля 1935 г. врид. заместителя начальника СПО УГБ УНКВД по Оренбургской области, с июня 1936 г. инспектор УНКВД по Оренбургской области. С сентября 1936 г. заместитель начальника УНКВД по Удмуртской АССР, с февраля 1937 г. в распоряжении УНКВД по Кировской области. В октябре 1937 г. уволен из НКВД, как арестованный. О дальнейшей судьбе информации нет. Капитан ГБ (1936 г.).

Штурм-Лихтенберг Роберт Эдуардович (1898 (1895) — ?). Уроженец г. Одессы. Из семьи владельца фотографического ателье. Окончил 3 класса гимназии. В дальнейшем три года работал счетоводом. Член КП с 1919 г. (в сентябре 1936 г. исключен из партии «...за сокрытие троцкистского прошлого» (в 1923 г. примыкал к троцкистам), затем восстановлен, в начале 1937 г. исключен повторно). В органах ГБ с 1919. В 1927–1929 гг. начальник КРО Днепропетровского окротдела ГПУ, в дальнейшем начальник отделения ГПУ УССР. В 1930 г. начальник 2 отделения СОО Харьковского окротдела ГПУ, в 1930–1931 гг. начальник отделения УПО и войск ГПУ УССР, затем на различных должностях в ГПУ УССР. С января 1934 г. помощник начальника ОО Днепропетровского облотдела ГПУ, с июля 1934 г. помощник начальника ОО УГБ УНКВД по Днепропетровской области, с августа 1934 г. начальник Мариупольского ГО НКВД. В 1935–1936 гг. заместитель начальника УНКВД по Молдавской АССР. В январе 1937 г. уволен из органов НКВД. В 1941 г. Краснокутским РВК Саратовской области был призван на службу в РККА, в дальнейшем красноармеец-писарь штаба 160 стрелковой дивизии. Пропал без вести 19 августа 1942 г. Капитан ГБ (1936 г.).

Шульман Владимир Исаакович (1904–11.1950). Уроженец г. Сенно Могилёвской губернии. Из семьи рабочего (по другим данным — из семьи учителя). Окончил школу 2 ступени (1919 г.) и 2 курса медицинского факультета МГУ (1927 г.). Член КП с декабря 1921 г. (в феврале 1939 г. исключен из КП, в декабре 1939 г. восстановлен решением КПК при ЦК ВКП(б)). В 1919–1920 гг. уполномоченный и заведующий отделом Петровского укома РКСМ (Саратовская губерния), затем заведующий агитационным отделом и ответственный секретарь 2 райкома РКСМ в г. Саратове. В органах ГБ с августа 1921 г. С февраля 1922 г. помощник уполномоченного СО Саратовского губотдела ГПУ, с 1925 г. уполномоченный СО Саратовского губотдела ОГПУ, с марта 1926 г. помощник уполномоченного 4 отделения СО ОГПУ СССР. В декабре 1926 — июне 1927 гг. помощник уполномоченного 3 отделения СО ОГПУ СССР, в дальнейшем уполномоченный 3 отделения СО ОГПУ СССР. С ноября 1929 г. старший уполномоченный 3 отделения СО-СПО

ОГПУ СССР, с февраля 1932 г. оперуполномоченный 2 отделения СПО ОГПУ СССР. В июле 1934 — июне 1935 гг. оперуполномоченный 2 отделения СПО ГУГБ НКВД СССР, затем помощник начальника 5 отделения СПО ГУГБ НКВД СССР. С декабря 1936 г. начальник 3 отделения 4 (СПО) отдела ГУГБ НКВД СССР, с апреля 1937 г. начальник 5 отделения 4 отдела ГУГБ НКВД СССР. В июне — октябре 1937 г. начальник 4 отдела УГБ УНКВД по Северной области, затем начальник 4 отдела УГБ УНКВД по Архангельской области, в дальнейшем начальник 2 (СПО) отдела УГБ УНКВД и одновременно с 1938 г. заместитель начальника УНКВД по Архангельской области (приказом НКВД СССР не назначался). В январе 1939 г. отстранен от работы, в феврале 1939 г. уволен из НКВД вовсе. С 1939 г. проживал в г. Москве, работал инспектором треста «Мосжилснаб». Старший лейтенант ГБ (1935 г.). Знак «Почетный работник ВЧК-ГПУ» (1934 г.).

Шур Исаак Моисеевич. Родился в г. Кунгуре Пермской губернии. Из семьи жестянщика. Окончил 4-классное городское училище. Член КП с сентября 1926 г. В июне 1919 — июле 1920 гг. ученик парикмахера в г. Кунгуре, затем инструктор Кунгурского укома РКСМ, секретарь Кунгурского райкома РКСМ. В органах ГБ с августа 1921 г. В июле 1936 — октябре 1938 гг. заместитель начальника ОИТК и МЗ УНКВД по Свердловской области, затем (с октября 1938 г.) и. о. начальника ОИТК и МЗ УНКВД по Пермской области. С июля 1939 г. начальник отделения УНКВД по Пермской области, с октября 1939 г. и. о. начальника и начальник ОИТК УНКВД Пермской-Молотовской области. В феврале 1944 — августе 1946 гг. начальник ОИТК УНКВД-УМВД по Кемеровской области. С 1946 г. пенсионер МВД, проживал в Молотовской (Пермской) области. Лейтенант ГБ (1936 г.), подполковник ГБ. Орден Красного Знамени, 2 ордена Красной Звезды.

Шур Константин Владимирович (1882–17.05.1938). Родился в мест. Копыль Слуцкого уезда Минской губернии. Образование среднее. Из семьи учителя еврейской народной школы. Член КП с 1920 г. (в 1903–1916 гг. состоял в РСДРП(м)). С 1929 г. заместитель председателя, затем председатель Госплана Узбекской ССР, с 1931 г. начальник сектора легкой индустриализации Госплана СССР. В 1932 г. заместитель председателя Комитета стандартизации при СТО СССР, начальник Центрального Управления мер и весов Наркомата тяжелой промышленности СССР, затем в 1932–1936 гг. начальник Центрального управления мер и весов при Всесоюзном комитете стандартизации СТО СССР. С июня 1936 г. начальник Управления мер и весов НКВД СССР, в дальнейшем (с декабря 1936 г.) начальник Главного Управления мер и весов НКВД СССР. В мае 1937 г. уволен из НКВД. До марта 1938 г. научный сотрудник Института экономики Московской области. Арестован 10 марта

1938 г. и 30 апреля 1938 г. Комиссией НКВД, Прокурора СССР и председателя ВК ВС СССР приговорен к ВМН. Расстрелян. 17 июля 1956 г. ВК ВС СССР реабилитирован.

Шустер Виктор Владимирович (1902 — 12.1936). Родился в мест. Городище Новогрудского уезда Минской губернии. Из семьи рабочего. Окончил ВПШ ОГПУ СССР (1930 г.). Член КП с 1919 г. На декабрь 1927 г. сотрудник Тульчинского окротдела ГПУ, в 1929–1930 гг. слушатель ВПШ ОГПУ СССР. С 1930 г. уполномоченный ОО Киевского оперсектора ГПУ, с марта 1932 г. оперуполномоченный ОО Киевского облотдела ГПУ. В июле — сентябре 1934 г. заместитель начальника ОО ГУГБ НКВД 44 Киевской им. Киевского Пролетариата стрелковой дивизии (г. Житомир), затем начальник 1 отделения ОО УГБ УНКВД по Киевской области, в дальнейшем (до ноября 1936 г.) начальник 1 отделения ОО и помощник начальника ОО УГБ УНКВД по Киевской области. С ноября 1936 г. начальник Новгород-Волынского окротдела НКВД, и (по совместительству) начальник ОО ГУГБ НКВД 14 кавдивизии, 12 мотострелковой бригады и Управления начальника работ № 99. В декабре 1936 г. исключен из списков личного состава НКВД за смертью. Старший лейтенант ГБ (1936 г.).

Шустер Исай Давыдович (1903–?). Родился в г. Одессе. Из семьи слесаря. Окончил начальное училище в г. Одессе (1914 г.) и Саратовскую губернскую партийную школу (1921 г.). Член КП с апреля 1919 г. С 1914 г. ученик в заготовительной мастерской Вайнштейна и на зеркальной фабрике «Сигаль Городон» в Одессе, с 1916 г. ученик наборщика в типографии Подземского и Соломона в г. Саратове. В 1920–1921 гг. курсант Саратовской губернской партийной школы. В органах ГБ в июне 1921–1927 гг. и с 1929 г. В 1929–1931 гг. районный уполномоченный ОГПУ по Вязовскому району (НВК), затем оперуполномоченный Сталинградского оперсектора ОГПУ, оперуполномоченный Саратовского оперсектора ОГПУ. В 1932–1934 гг. начальник Федоровского кантонного отделения ГПУ АССР Немцев Поволжья, затем начальник Федоровского кантонного отделения УНКВД по АССР Немцев Поволжья. В феврале — октябре 1935 г. оперуполномоченный СПО УГБ УНКВД по Саратовской области, затем врид. начальника 5 отделения 4 (СПО) отдела УГБ УНКВД по АССР Немцев Поволжья. С 1937 г. врид. начальника 4 отдела УГБ НКВД АССР Немцев Поволжья[31], в ноябре — декабре

31. Из служебной характеристики И. Д. Шустера: «Работая в органах НКВД на оперативной работе, ...показал, что агентурную работу усвоил вполне удовлетворительно, может работать с квалифицированной агентурой. В оперативной обстановке ориентируется хорошо. Дисциплинирован. В общественной и партийной жизни активен. Подлежит использованию в военное время в долж-

1938 г. врид. наркома внутренних дел АССР Немцев Поволжья, затем врид. заместителя наркома внутренних дел АССР Немцев Поволжья. С июня 1939 г. нарком легкой промышленности АССР Немцев Поволжья. О дальнейшей судьбе информации нет. Лейтенант ГБ (1936 г.).

Шухман Григорий Абрамович. Член КП. В 1930–1931 гг. помощник секретаря начальника СОУ ГПУ УССР, затем (на 1932 г.) уполномоченный СПО 24 Могилёв-Подольского погранотряда ОГПУ, в дальнейшем на разных должностях в ГПУ-НКВД УССР. С 1935 г. сотрудник УГБ УНКВД по Молдавской АССР, до декабря 1936 г. помощник начальника ОО УГБ УНКВД по Молдавской АССР, затем с января 1937 г. начальник КРО — 3 отдела УГБ УНКВД по Молдавской АССР, в дальнейшем начальник 3 (КРО) отдела УГБ НКВД Молдавской АССР. В ноябре 1937 — июле 1938 гг. начальник 3 отдела УГБ УНКВД по Каменец-Подольской области, затем начальник отделения 3 (оперативно-чекистского) отдела УМЗ НКВД УССР. В 1938 г. арестован, в 1939 г. освобожден из-под стражи. В марте 1939 г. уволен из НКВД в запас. В годы Великой Отечественной войны вновь на службе в ОО НКВД-ГУКР «Смерш» НКО СССР. Старший лейтенант ГБ (1936 г.), подполковник. Орден Отечественной войны 2 степени (1943 г.), орден Красного Знамени (1944 г.), орден Красной Звезды (1945 г.).

ности Нач. отделения» // ОРАФ УФСБ по Саратовской области. Архивное личное дело № 738 на Шустера И. Д.

Щ

Щеголевский Зиновий Исаевич (1901–?) Родился в г. Чернигове в семье кустаря сапожника. Окончил 3 класса 4-классного еврейского училища. В КП с июня 1920 г. (в 1919–1920 гг. — член «Поалей Цион»). В 1912–1917 гг. ученик и подмастерье у сапожника в г. Нежине Черниговской губернии. В 1917–1921 гг. служил в Красной гвардии и РККА[1]. В органах ГБ с апреля 1921 г. С апреля 1933 г. уполномоченный ОО ГПУ-УГБ НКВД УССР, с октября 1934 г. уполномоченный ОО ГУГБ НКВД 14 корпуса (г. Харьков). В декабре 1935 — апреле 1938 гг. начальник отделения ОО УГБ УНКВД по Харьковской области[2]. 9 апреля 1938 г. арестован. 19 августа 1939 г. освобожден из-под стражи. В ноябре 1939 г. уволен из органов НКВД. Дальнейшая судьба неизвестна. Старший лейтенант ГБ (1936 г.).

---

1. На партийном собрании в январе 1939 г. Щеголевский вынужден был признать, что в своей автобиографии приписал себе ранение в ногу; свой арест в 1918 г. немцами и побег из немецкой тюрьмы путём её поджога, а также службу в Красной Гвардии // ОГА СБУ, Киев. Ф. 5, Д. 67398. Т. 2. Л. 77–78.

2. Позднее Щеголевский указывал, что, возглавляя с 1 апреля 1937 г. 2-е отделение (оперативное обслуживание мотомеханизированных и специальных частей) 5 отдела УГБ УНКВД по Харьковской области, провел 110–120 уголовных дел включительно по статьям «измена Родины», вскрыл ряд диверсионно-вредительских групп по складам Харьковского военного округа, за что в конце 1937 г. представлялся к награждению знаком почетного работника ВЧК-ГПУ (XV) и присвоению очередного специального звания // ОГА СБУ, Киев. Ф. 5. Д. 67398. Т. 2. Л. 77–78.

Э

Эдвабник Наум Борисович (1902–?). Уроженец г. Геническа Мелитопольского уезда Таврической губернии. Из семьи мещанина, служащего конторы по закупке хлеба. Образование: держал экзамен (экстерном) за 5 классов гимназии. Член КП с 1927 г. В органах ГБ с января 1920 г. В мае 1922 — апреле 1923 гг. помощник уездного уполномоченного (по осведомлению) ГПУ по Большетокманскому уезду Запорожской губернии, в дальнейшем помощник уполномоченного ЭКО Бердянского окротдела ГПУ. С апреля 1924 г. помощник уполномоченного и уполномоченный Екатеринославского губотдела ГПУ, в августе 1925 — январе 1927 гг. помощник уполномоченного и уполномоченный ЭКО Запорожского окротдела ГПУ, затем врид. начальника ЭКО и старший уполномоченный ЭКО Запорожского окротдела ГПУ. С декабря 1928 г. старший уполномоченный ЭКО Николаевского окротдела ГПУ, с декабря 1930 г. старший уполномоченный и помощник начальника ЭКО Одесского оперсектора ГПУ. В 1932–1933 гг. помощник начальника ЭКО Сталинского облотдела ГПУ, помощник начальника ЭКО ГПУ УССР, затем начальник ЭКО Винницкого облотдела ГПУ. В июле — ноябре 1934 г. начальник ЭКО УГБ УНКВД по Винницкой области, затем начальник ЭКО УГБ УНКВД по Одесской области. В январе — августе 1937 гг. начальник 6 (ТО) отдела УГБ УНКВД по Одесской области, одновременно секретарь парткома УГБ УНКВД. С августа 1937 г. начальник ДТО ГУГБ НКВД Ярославской железной дороги, с марта 1939 г. в распоряжении НКВД СССР. В феврале — марте 1940 г. преподаватель специальных дисциплин Высшей школы НКВД СССР. Капитан ГБ (1936 г.). Знак «Почетный работник ВЧК-ГПУ» (1934 г.). В ОГПУ-НКВД работали братья: **Эдвабник (Давиденко) Данил Борисович** (1893–?). Член КП с 1930 г. Участник 1 Мировой войны. В органах ГБ с 1930 г. До ноября 1934 г. оперуполномоченный ОО Изюмского РО НКВД (Харьковская область), затем оперуполномоченный ОО Балаклейского РО НКВД (Харьковская область). Младший лейтенант ГБ (1936 г.). В августе 1937 г. снят с занимаемой должности «как арестованный». Репрессирован. В 1950-е гг., реабилитирован (после реабилитации по словам его сына отказался восстанавливать членство в



Эдвабник Н. Б.

партии); **Давиденко Давид Борисович** (1893–1974). Член КП с 1919 г. На 1937 г. начальник Бериславского РО НКВД (Николаевская область), с 1938 г. начальник 3 отделения Херсонского ГО НКВД. В 1939 г. был уволен из органов НКВД «за невозможностью использования». Похоронен в г. Запорожье; **Эдвабник Семен Борисович** (1900–?). В РККА в 1918–1924 гг. Чекист запаса. В 1935 г. был осужден по ст. 207-17 УК УССР (193-17 УК РСФСР) на 2 года лишения свободы. В июле 1937 г. был мобилизован на работу в Овручский РО НКВД (Киевская область) для следственной работы. 19 июня 1940 г. ВТ войск НКВД Киевского ВО по ст. 206-17 УК УССР к ВМН. Расстрелян. В органах ГБ служила и жена Н. Б. Эдвабника — **Григорова Анна Ивановна**. Уроженка г. Купянска Харьковской губернии. Из семьи крестьянина. В 1918–1930 гг. на службе в РККА и ВЧК-ОГПУ. В 1930 г. уволена из ОГПУ по болезни.

Эдельман Соломон Давыдович (1896–17.06.1939). Родился в г. Кологриве Костромской губернии. Из семьи часового мастера-ремесленника. Окончил 4 класса городского училища в г. Кологриве (1910 г.). Член КП с сентября 1918 г. С июля 1910 г. ученик и подмастерья часовой мастерской отца в г. Кологриве, с июля 1914 г. подмастерье в часовой мастерской Розеннсона (г. Кострома), с августа 1915 г. на военной службе: рядовой 191 запасного полка, рядовой 7 запасного кавполка, мачтовик радиоотделения 13 кавдивизии 11 армии (Юго-Западный фронт). В январе 1918 — апреле 1919 гг. заведующий Костромским уездным отделом Центропечати, в апреле 1919 г. арестован и осужден «за пособничество в спекуляции», наказание отбывал в трудовой колонии, освобожден досрочно и амнистирован. В ноябре 1919 — январе 1923 гг. инструктор политотдела гарнизона г. Кинешмы, волостной военный комиссар в селе Тезино Кинешемского уезда Иваново-Вознесенской губернии, в марте 1921 г. делегат X съезда РКП(б), участвовал в подавлении Кронштадтского мятежа. С января 1923 г. слесарь на Большой Кохомской мануфактуре (г. Кохома Иваново-Вознесенская губерния), с октября 1923 г. на службе в РККА: партответорганизатор полка 29 стрелковой дивизии, секретарь дивпарткомиссии, начальник орготделения и заместитель начальника политотдела 64 стрелковой дивизии (г. г. Гжатск, Вязьма и Смоленск). В октябре 1926 г. демобилизовался и вернулся в г. Иваново-Вознесенск: секретарь правления и заместитель заведующего отделом труда треста «Ивтекстиль». В органах ГБ с июня 1927 г.: начальник ЭКО Иваново-Вознесенского губотдела ОГПУ. В мае — июле 1929 г. начальник ЭКО ПП ОГПУ по Ивановской Промышленной области (ИПО), затем начальник АОУ ПП ОГПУ по ИПО. С июня 1930 г. помощник начальника СО ПП ОГПУ по ИПО, затем помощник начальника ИНФО ПП ОГПУ по ИПО, с апреля 1931 г. начальник 1 отделения СПО ПП ОГПУ по ИПО. В январе 1932 — июле

1934 гг. оперативный секретарь СПО ОГПУ СССР, затем оперативный секретарь СПО ГУГБ НКВД СССР. С апреля 1935 г. начальник 12 отделения СПО ГУГБ НКВД СССР, с декабря 1936 г. состоял в распоряжении НКВД Белорусской ССР. В апреле 1937 — марте 1938 гг. помощник начальника 4 (СПО) отдела УГБ УНКВД по Саратовской области. В марте 1938 г. уволен из ГУГБ НКВД по болезни, и переведен на работу в РКМ: начальник ОБХСС УРКМ УНКВД по Саратовской области. Арестован 25 ноября 1938 г. и 15 июня 1939 г. ВК ВС СССР приговорен к ВМН[1]. Расстрелян. Реабилитирован ВК ВС СССР 21 января 1958 г. Капитан ГБ (1935 г.). Знак «Почетный работник ВЧК-ГПУ» (1932 г.).

Эдлин Моисей Захарович (1899–?). Родился в г. Екатеринославе. Член КП с 1929 г. В 1919–1921 гг. в РККА: участник боев на Южном фронте, в 1919 г. был ранен. В органах ГБ с 1921 г. До августа 1934 г. помощник начальника ЭКО УГБ УНКВД Черниговской области, затем помощник начальника ЭКО УГБ УНКВД Одесской области, начальник ОПО УНКВД по Одесской области. С декабря 1936 г. на работе в центральном аппарате НКВД: заместитель начальника 4 отделения 5 отдела ГУГБ НКВД СССР. В мае — сентябре 1938 гг. начальник 5 отделения 3-го отдела 3-го Управления НКВД СССР, в дальнейшем начальник 6 отделения 3 отдела ГТУ НКВД СССР. В конце 1938 г. был арестован, в январе 1939 г. был уволен из НКВД СССР в связи с арестом, в 1939 г. освобожден из-под ареста. В марте 1940 г. был уволен из НКВД в запас, после 1941 г. на разных должностях в органах НКВД МВД СССР. В сентябре 1949 г. был уволен из МВД по болезни. Старший лейтенант ГБ (1937 г.). Орден Красного Знамени (1944 г.), медаль «XX лет РККА» (1938 г.).

Эйнгорн (Тарас) Абрам Осипович (Иосифович)[2] (1899–14.01.1955). Родился в г. Одессе. Из семьи рабочего. Окончил 4 класса 6-классного

---

1. Согласно приговору ВК ВС СССР, С. Д. Эдельман был «...признан виновным в том, что с 1930 года являлся активным участником антисоветской право-троцкистской террористической организации, существовавшей в органах НКВД, в которую он был вовлечен активным заговорщиком Молчановым. По заданию организации Эдельман с 1930 года по день ареста проводил в органах НКВД вражескую работу, направленную на сохранение от разгрома право-троцкистской организации, дезорганизовал учет антисоветского подполья и проводил аресты честных и преданных Советской власти и ВКП(б) людей. Кроме того, Эдельман проводил вербовку в антисоветскую организацию новых лиц...» // Архив ВК ВС РФ. Определение ВК ВС СССР № 4 н — 09820 в отношении Эдельмана С. Д.

2. Родной брат — Игнат (Эйнгорн) Самуил Иосифович (1898 — 27.11.1937). Видный деятель ВЛКСМ. Член КП с 1919 г. (ранее состоял в РСДРП(меньшевиков). В 1918–1920 гг. на подпольной работе в г. Одессе (секретарь подпольного ко-

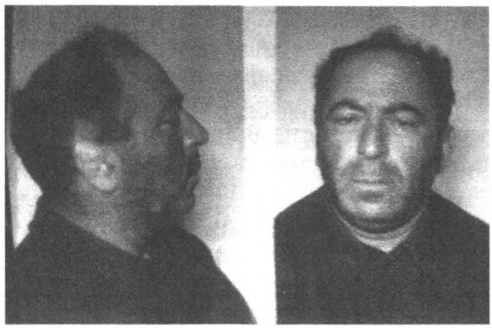

Эйнгорн А. О. (тюремное фото, 1949 г.)

городского училища Л. Эфрусси в г. Одессе, восточный факультет Военной академии РККА (1924 г.), в 1922–1924 гг. вольнослушатель на курсах марксизма при ЦК РКП(б). Член КП с 1917 г. (в мае 1916 — июне 1917 гг. состоял в РСДРП (интернационалистов)). С 1913 г. печник на фабрике Мольки в г. Одессе, с 1914 г. подручный слесаря на заводе инженера Каца, с 1915 г. слесарь на заводе Анатра в г. Одессе. В 1917 г. один из организаторов Союза социалистической рабочей молодежи в г. Одессе, с августа 1917 г. красногвардеец, десятник и член штаба Красной Гвардии в г. Одессе. В марте 1918 — мае 1919 гг. на службе в РККА. В органах ГБ с мая 1919 г., с августа 1919 г. на подпольной работе в г. Одессе, затем вновь на работе в органах ГБ. В мае 1921 г. переведен на работу в РУ РККА (особоуполномоченный и начальник разведотдела Штаба командования Украины и Крыма), с мая 1922 г. слушатель Военной Академии РККА. С ноября 1924 г. на работе в аппарате ИНО ОГПУ, затем в служебной командировке в Турции, Франции, Германии и Палестине, с 1926 г. сотрудник легальной резидентуры ИНО ОГПУ в Италии (официально сотрудник полпредства СССР в Риме). В 1927–1928 гг. сотрудник восточного сектора ИНО ОГПУ СССР, затем заместитель нелегального резидента ИНО ОГПУ в Персии. С 1930 г. сотруд-

митета РКСМ). В мае 1920 — декабре 1922 гг. секретарь и первый секретарь ЦК КСМ Украины, одновременно в октябре 1920 — октябре 1922 гг. — член ЦК РКСМ. Принимал активное участие в работе КИМа. В дальнейшем на учебе на курсах марксизма при ЦК РКП(б) в г. Москве. С 1924 г. на партийной и советской работе. С 1930 г. член ЦКК ВКП(б). В 1934–1937 гг. заместитель начальника Главного Управления энергетического хозяйства Наркомата тяжелой промышленности СССР. 14 марта 1937 г. арестован (обвинялся «в руководстве антисоветской террористической организации в Главэнерго») и 25 ноября 1937 г. ВК ВС СССР приговорен к ВМН. Расстрелян 26 ноября 1937 г. 31 марта 1956 г. реабилитирован ВК ВС СССР. Орден Трудового Красного Знамени (1935 г.).

ник нелегальной резидентуры ИНО ОГПУ в Нью-Йорке (работал под именем Гарри Терраса (оперативный псевдним «Тарас»)[3]. В 1933 г. вернулся в СССР, в дальнейшем оперуполномоченный 5 отделения ОО ОГПУ-ГУГБ НКВД СССР, с ноября 1934 г. заместитель начальника УНКВД по Приморской области. В августе 1936 — январе 1937 гг. начальник инспекции при начальнике УНКВД по Московской области, в дальнейшем распоряжении ОК НКВД СССР. С февраля 1937 г. сотрудник для особых поручений 3 (КРО) отдела ГУГБ НКВД СССР. 21 марта 1937 г. арестован и 21 июня 1939 г. решением ОСО при НКВД СССР приговорен к 8 годам лишения свободы. Срок наказания отбывал в Северо-Восточном ИТЛ НКВД и Хабаровском ИТЛ НКВД. В 1945 г. освобожден из мест лишения свободы. С июля 1947 г. начальник снабжения Сальницкого карьера Севводстроя МВД (Московская область), затем начальник отдела общего снабжения Мантуровского лесозаготовительного района Севводстроя МВД СССР. 24 сентября 1949 г. арестован повторно и 17 сентября 1949 г. ОСО при МГБ СССР «за принадлежность к антисоветской организации правых и агентуре немецкой разведки» сослан на поселение в Красноярский край. Ссылку отбывал вначале в г. Красноярске, затем в селе Замедлево Емельяновского района и поселке Абан Абанского района Красноярского края, работал техническим руководителем представительства Таджиклеспромхоза в Красноярском крае, экспедитором и врид. начальника снабжения ОЛП № 7 Красноярского ИТЛ МВД, товароведом Она-Чунского леспромхоза (Нижне-Ангашский район Красноярского края). С 1953 г. не работал по причине тяжелого заболевания[4]. 2 сентября 1954 г. осво-

3. А. О. Эйнгорн руководил деятельностью группы агентов. Работал, как бизнесмен, «...занимающийся изучением рынка, возможностей закупки машин и оборудования... с целью открытия своего представительства в Иране или на Ближнем Востоке». Основал частную фирму для торговли с Японией и под её прикрытием выезжал в Японию и Китай. Добывал материалы по химической промышленности, дизелю Packard, комплект чертежей одной из летающих лодок И. Сикорского, бланки подлинных американских и канадских паспортов, активно занимался вербовкой агентуры в США. Руководил работой группы агентов (в том числе «Попа» — советника ряда крупных американских фирм по русскому рынку (русского по происхождению)) // *Позняков В. В.* Советская разведка в Америке, 1919–1941. — М.: Междунар. отношения, 2005. — С. 368.

В архивном личном деле А. О. Эйнгорна отмечено: «Пишет, читает, говорит свободно на английском, французском, немецком и персидском. Слабо на итальянском, испанском и арабском...» // ОСФ ИЦ ГУ МВД по Московской области. Архивное личное дело № 47139 на А. О. Эйнгорна.

4. Из докладной записки начальника Ново-Ингашского РО МВД (1954 г.) в отношении А. О. Эйнгорна: «Ссыльнопоселенец — Эйнгорн — очень отврати-

божден из ссылки[5] и в декабре 1954 г. убыл на жительство в Москву. Реабилитирован 13 ноября 1954 г. ВК ВС СССР[6]. Капитан ГБ (1935 г.).

тельно себя ведет по отношению [к] работникам комендатуры и пренебрегает установленным порядком. Так, на регистрацию является только по вызову комендатуры, но сам в назначенные дни комендатурой на регистрации... не является, а в феврале 1954 г. совершенно не прошел регистрации. Самовольно без разрешения выехал в Новый Ингош. ...От представления объяснения отказался и заявил: «Я Вам писать объяснения не буду, у меня [их] может потребовать только начальник... Я не такой человек, как другие высланные. Я бывший работник наших органов. Эти постановления для спецконтенгента, когда-то я подписывал сам... Даже имеет попытку интересоваться очень ... оперативной работой, рассказывая, что он раньше руководил иноразведкой. Оперативную работу хорошо знает, так что он видит всё и понимает..., и у меня незаметно спросил: «Что нового в оперативной работе...» // ОСФ ИЦ ГУ МВД по Красноярскому краю. Архивное личное дело ссыльного № Р-980 на Эйнгорна (Тараса) А. О. Л. 187.

5. Находясь в ссылке, Эйнгорн неоднократно обращался с заявлениями в адрес Л. П. Берия, с которым был знаком по совместной работе в 1920-е гг. Так, в 1950 г. он написал заявление на имя Берия, в котором просил оказать ему содействие в трудоустройстве: «Я обращался в различные...хозучреждения, но меня нигде не принимают на работу, как там сообщают, что работал в органах ВЧК-ОГПУ-НКВД-МВД десятки лет. Это пятно, так как бывший чекист не подходящий работник для них... При этих условиях я обречен на голодную смерть. Между тем, я не заслужил такой суровой меры наказания, так как всю жизнь работал честно и добросовестно...». В марте 1953 г. Эйнгорн вновь обратился к Берия с просьбой о снятии с него ограничений по месту проживания (ссылки): «Я работал в органах...с 1919 г. Одно время работал в ВЧК с покойным Могилевским. С Вами мне приходилось встречаться в разное время по отввопросам связанным с грузмеками, дашнаками, мусаватистами и др... Обращаюсь к Вам со следующей просьбой. Мне 54 года и я являюсь инвалидом 2-й группы, состояние моего здоровья не позволяет мне жить в таежных условиях и работать в лесу на лесозаготовках. Другой работы здесь никакой не имеется, и я обречен на голодную смерть. Прошу Вас снять с меня ссылку, в которой я нахожусь, и дать мне возможность дожить остаток дней своих без излишних мучений. Если необходимо, чтобы я проживал в Сибири, то я прошу Вас дать соответствующее указание с разрешением моего проживания в г. Красноярске или другом сибирском городе, где я смог бы лечиться...» // ОСФ ИЦ ГУ МВД по Красноярскому краю. Архивное личное дело ссыльного № Р-980 на Эйнгорна (Тараса) А. О. Л. 158.

6. Из реабилитационного определения ВК ВС СССР на А. О. Эйнгорна: «Материалами дела и материалами дополнительной проверки установлено, что в отношении ЭЙНГОРН давал показания в марте 1937 года ГОГОБЕРИДЗЕ Л. Д., о том, что в 1931–1932 годах ЭЙНГОРН встречался с ЛОМИНАДЗЕ, который отсылал при помощи ЭЙНГОРНА газеты и письма за границу. Других показаний

2 знака «Почетный работник ВЧК-ГПУ» (1923 г., 1932 г.). Похоронен в Москве на Донском кладбище. Жена А. О. Эйнгорна — **Сорней-Эйнгорн Леонора (Элеонора, Ленара) Наумовна** (1902–24.12.1984). Уроженка мест. Скидель Гродненского уезда Гродненской губернии. Принимала участие в зарубежных командировках мужа в Италию и США. Помогала своему мужу в проведении разведывательной деятельности по технической линии (связь, фотографирование и т. д.). Во время работы в США и Италии имела документы на имя Клавдии Ивановны Мазаловой. В дальнейшем на партийной работе, в 1940-е гг. сметчица и старший бухгалтер птицефабрики в г. Москве. Похоронена в Москве на Донском кладбище.

Эйтингон Наум Исаакович[7] (1899–03.05.1981). Родился в мест. Шклов Могилёвского уезда Могилёвской губернии. Из семьи контор-

---

на ЭЙНГОРНА нет. Осуждение ГОГОБЕРИДЗЕ, давшего показания на ЭЙНГОРН, явилось актом расправы над ним врага народа Берия, который дело ГОГОБЕРИДЗЕ сфальсифицировал. Определением Военной Коллегии [Верховного Суда СССР] от 6 марта 1954 года приговор в отношении ГОГОБЕРИДЗЕ отменен и дело прекращено за отсутствием в его действиях состава преступления. На следствии ЭЙНГОРН виновным себя не признал, а отдельные показания о своей, якобы преступной деятельности объяснил тем, что к нему применялись незаконные методы следствия, о чем он собственноручно написал на обратной стороне протокола его допроса от 26 марта 1939 года» // Архив ВК ВС РФ. Определение ВК ВС СССР № 4-н11100/54 в отношении Эйнгорна А. О.

7. Двоюродный брат Н. И. Эйтингона — Макс Ефимович (Марк Яковлевич) Эйтингон (1881–1943) — психиатр, выходец из России. Многолетний президент Международного психоаналитического общества, организатор всех съездов и конференций по психоанализу. На собственные средства выпускал психоаналитические книги и журналы, в том числе и все книги З. Фрейда. По утверждению ряда историков, Эйтингон с 1923 по 1925 гг. содержал семью Фрейда, а также ряд других известных психоаналитиков. Об этом свидетельствуют письма З. Фрейда, в которых он благодарит Эйтингона за финансовую помощь. Помимо этого поддерживал хорошие отношения с известной русской певицей Надеждой Плевицкой (негласно сотрудничающей с ОГПУ-НКВД). Благодаря его поддержке были изданы мемуары певицы. В 1925 г. в Берлине вышла первая, в 1930 г. в Париже — вторая часть воспоминаний. Свое богатство Эйтингон объяснял успешной торговлей мехами из Советской России. Дальние родственники М. Е. Эйтингона действительно до революции успешно занимались торговлей мехами. Их предприятия были представлены на Нижегородской ярмарке, в Санкт-Петербурге и Москве, а также в Лейпциге и в США. Имеются отдельные свидетельства, подтверждающие связь М. Е. Эйтингона с советской внешней разведкой, однако данная информация носит крайне противоречивый характер / *Буянов М.* Тайная жизнь Зигмунда Фрейда // Совершенно секретно. — 1998. — № 8. — С. 31.

щика бумажной фабрики, в дальнейшем члена правления Шкловского ссудно-сберегательного товарищества. До 1917 г. учился в коммерческом училище в г. Могилёве и окончил восточный факультет Военной Академии РККА (1925 г.). Член КП с октября 1919 г. (в мае — августе 1917 г. состоял в партии левых эсеров). С 1917 г. инструктор отделения по выдаче пенсий погибшим на войне Могилёвской городской управы, статистик Могилёвского горсовета, в дальнейшем на разных работах в г. Могилёве. В апреле — октябре 1919 г. на курсах при Всероссийском Совета рабочей кооперации в г. Москве, затем на профсоюзной работе в г. Гомеле. В органах ГБ с мая 1920 г. В марте 1923–1925 гг. уполномоченный 2 отделения и помощник начальника 3 отделения Восточного отдела ОГПУ СССР, слушатель восточногофакультета Военной Академии РККА. С сентября 1925 г. помощник начальника 1 отделения Восточного отдела ОГПУ СССР, с 1925 г. заместитель легального резидента и легальный резидент ИНО ОГПУ в г. Шанхае (работал под «крышей» вице-консула СССР в г. Шанхае), с 1926 г. легальный резидент ИНО ОГПУ в г. Пекине (работал под «крышей» генконсула СССР в г. Пекине). В 1927–1929 гг. легальный резидент ИНО ОГПУ в г. Харбине (Китай), в мае — июле 1929 гг. особоуполномоченный Закордонной части ОГПУ СССР, затем легальный резидент ИНО ОГПУ в Турции (работал под «крышей» атташе генконсульства СССР в г. Стамбуле). С 1930 г. заместитель начальника специальной группы (Я. И. Серебрянского) при председателе ОГПУ СССР, с августа 1931 г. начальник 8 отделения ИНО ОГПУ СССР, в дальнейшем (с ноября 1931 г.) состоял в резерве ИНО ОГПУ СССР, находился в служебной командировке во Франции и Бельгии. С декабря 1932 г. начальник 1 отделения ИНО ОГПУ СССР, в октябре 1933–1936 гг. нелегальный резидент ИНО ОГПУ-ГУГБ НКВД в США, затем заместитель легального резидента ИНО — 7 отдела ГУГБ НКВД и советника по вопросам безопасности республиканского правительства в Испании. С июля 1938 по февраль 1939 гг. и. о.легального резидента 7 отдела ГУГБ НКВД в Испании и и. о. советника по вопросам безопасности республиканского правительства в Испании, в дальнейшем в резерве ОК НКВД СССР. С 1939 г. на работе с нелегальных позиций во Франции (организовывал эвакуацию советских специалистов и добровольцев из Испании, руководил испанской агентурной сетью из Франции), с 1940 г. в Нью-Йорке, затем в Мехико (Мексика) организатор покушения на Л. Д. Троцкого (операция «Утка»), в августе 1940 г. после операции «Утка» бежал на Кубу, оттуда через Нью-Йорк и Китай вернулся в Москву. С мая 1941 г. состоял в резерве назначения ОК НКГБ СССР. В июле — сентябре 1941 г. заместитель начальника Особой группы при наркоме внутренних дел СССР и (одновременно) в августе — сентябре 1941 г. заместитель начальника 1 Управления НКВД СССР, затем состоял в резерве ОК НКВД СССР (находился в специаль-

ной служебной командировке в Турции, где организовал покушение на германского посла в Анкаре Франца фон Папена). В августе 1942 — октябре 1946 гг. заместитель начальника 4 Управления НКВД-НКГБ-МГБ СССР (в 1946 г. выезжал в служебную командировку в Синцьзян (Китай)), одновременно (в сентябре 1945 — мае 1947 гг.) заместитель начальника отдела «С» (координация работы по атомной проблеме) НКВД-НКГБ СССР. С февраля 1947 г. заместитель начальника отдела «ДР» МГБ СССР, с сентября 1950 г. заместитель начальника Бюро № 1 МГБ СССР. 19 октября 1951 г. арестован по делу о т. н. «сионистском заговоре в МГБ», постановлением Следственной части по особо важным делам МВД СССР от 19 марта 1953 г. дело в отношении Эйтингона прекращено, он был освобожден из-под стражи и реабилитирован. С мая 1953 г. заместитель начальника 9 отдела МВД СССР, в июле 1953 г. уволен из МВД по служебному несоответствию в запас МО СССР. 21 июля 1953 г. арестован по «делу Берия» и 6 марта 1957 г. ВК ВС СССР приговорен к 12 годам лишения свободы[8]. Срок наказания отбывал во Владимировской тюрьме МВД СССР-МООП РСФСР. 20 марта 1963 г. освобожден из мест заключения. С 1965 г. переводчик, редактор и старший редак-

8. Н. И. Эйтингон (а также его бывший руководитель П. А. Судоплатов) были осуждены за то, что «...они по указанию Берия и его соучастников Абакумова и Меркулова возглавили ...специальную группу, на которую возлагались разработка и осуществление планов уничтожения и избиения советских граждан». Так, по показаниям Берия данной группой намечались такие меры, как уничтожение бывшего наркома иностранных дел СССР М. М. Литвинова, знаменитого физика П. Л. Капицы, избиение известного режиссера А. Я. Каплера. В уголовном деле Эйтингона и Судоплатова также имеются показания Майрановского о том, что Судоплатов и Эйтингон требовали от специальной лаборатории по разработке ядов, которой руководил Майрановский, ядов, проверенных на живых людях. Собранными следствием доказательствами «...установлено непосредственное участие Эйтингона в умерщвлении людей путем введения яда. Число лиц, умерщвленных таким путем, установить не представилось возможным, поскольку фамилии их скрывались» Документально установлено, что Эйтингон причастен к ликвидации (умерщвлению) бывшего в 1922–1927 гг. наркома просвещения УССР А. Я. Шумского, находившегося в ссылке в г. Саратове, архиепископа греко-католической церкви в Закарпатье Т. Ромжы, еврейского инженера из Польши Самета, занимавшегося в СССР секретными работами по подводным лодкам (органам госбезопасности стало известно, что инженер собирался уехать в Палестину), американца И. Оггинса, тесно сотрудничавшего с Коминтерном и арестованного в 1938 г., американские власти настаивали на его освобождении и тогда в 1947 г. ему в тюремной больнице сделали смертельную инъекцию // Реабилитация: как это было. Февраль 1956 — начало 80-х гг. Документы Президиума ЦК КПСС и другие материалы. Т. 2. — М.: МФД, 2003. — С. 499–500.

тор издательства «Международные отношения» в г. Москве. 15 апреля 1992 г. реабилитирован Главной военной прокуратурой РФ[9]. Похоронен на Новом Донском кладбище в г. Москве. Капитан ГБ (1936 г.), майор ГБ (1941 г.), старший майор ГБ (1941 г.), комиссар ГБ (1943 г.), генерал-майор ГБ (1945 г.). 2 ордена Ленина (1941 г., 1945 г.), 2 ордена Красного Знамени (1937 г., 1943 г.), орден Суворова 2 степени (1944 г.), орден Отечественной войны 1 степени (1945 г.), орден Красной Звезды (1943 г.), орден Александра Невского (1944 г.), знак «Почетный работник ВЧК-ГПУ» (1932 г.). В органах ГБ также работали и жены Н. И. Эйтингона: **Кочергина Александра Васильевна** (1900–?). Член КП с 1920 г. В органах ГБ с 1920 г., затем технический секретарь ячейки РКП(б) в аппарате ГПУ РСФСР, в дальнейшем (с 1923 г.) на оперативной работе в ОГПУ-НКВД СССР. В 1937–1939 гг. работала с мужем в легальной резидентуре 7 отдела ГУГБ НКВД СССР в Испании, в дальнейшем на работе в аппарате НКВД-НКГБ СССР. Старший лейтенант ГБ. Орден Красной Звезды (1937 г.); **Наумова (Зарубина) Ольга Георгиевна** (1900–1966). До середины 1940-х гг. работала в аппарате ОГПУ-НКВД СССР. До брака с Эйтингоном была замужем за известным советским разведчиком В. М. Зарубиным. Похоронена на Новом Донском кладбище в г. Москве; **Малиновская (Вихирева) Муза Григорьевна** (1913–1989). Известная советская парашютистка. В 1935 г. в группе советских парашютистов установила мировой рекорд по прыжкам с высоты более 7000 м и без кислородных приборов (среди женщин). С июля 1941 г. в парашютной группе Особой группы НКВД СССР, затем в парашютно-десантной службе ОМСБОН НКВД СССР, в ноябре 1941 — апреле 1942 гг. находилась в служебной командировке в Турции вместе с мужем (Эйтингоном). В органах ГБ также работал сын Н. И. Эйтингона — **Эйтингон Владимир Наумович** (1924–2014). Уроженец г. Москвы. Окончил географический факультет Воронежского госуниверситета

9. По утверждению ряда российских историков либерального направления (в частности Н. В. Петрова) акт реабилитации Эйтингона и П. А. Судоплатова, который состоялся в 1992 г., был принят вопреки закону о реабилитации, который запрещает реабилитировать людей, совершивших преступление против правосудия.

В 2013 г. редакция газеты «Новая газета» обратилась в Главную Военную Прокуратуру РФ с просьбой отменить решение о реабилитации Судоплатова и Эйтингона. Журналистам был дан отрицательный ответ, т. к. данные лица «...преступлений и противоправных деяний предусмотренных п. „г“ ч. 1 ст. 4 Закона РФ N 1761-I [„О реабилитации жертв политических репрессий“] от 18.10.1991 г. не совершали, оснований для отмены принятых в отношении них в Главной военной прокуратуре в 1992 г. решений о реабилитации не имеется» / *Петров Н. В.* Мастер индивидуального террора. Портрет Эйтингона коллеги Судоплатова // Новая газета (г. Москва). — 2014. — 26 февраля.

(1959 г.). С июля 1941 г. боец 2 полка ОМСБОН НКВД СССР, с августа 1941 г. на учебе в отделении связи Московского военно-технического училища НКВД им. В. Р. Менжинского. В октябре 1941 — апреле 1942 гг. боец роты связи 2 полка ОМСБОН НКВД СССР, затем младший радиооператор и старший радиооператор 2 спецотдела НКВД-НКГБ СССР, затем на курсах при Высшей школе НКГБ СССР. С октября 1943 г. оперуполномоченный, старший оперуполномоченный и заместитель начальника отделения 2 отдела УНКГБ по Ленинградской области, затем в составе оперативной группы НКГБ при Ленинградском фронте (группа действовала в районе ликвидации Курляндской группировки немецких войск). В 1946–1950 гг. заместитель начальника и начальник отделения 2 отдела УМГБ по Ленинградской области, затем начальник отделения 2 отдела УМГБ по Воронежской области. В ноябре 1951 г. уволен из МГБ «за невозможностью дальнейшего использования». С 1952 г. диспетчер производственного отдела машиностроительного завода им. В. И. Ленина (г. Воронеж). В мае 1953 г. восстановлен на работе в органах ГБ: старший оперуполномоченный и начальник отделения 1 отдела УМВД по Воронежской области. В сентябре 1953 г. уволен из МВД «за невозможностью дальнейшего использования». В дальнейшем на работе на Воронежском машиностроительном заводе им. В. И. Ленина, затем преподаватель экономического факультета Воронежского госуниверситета. До 2014 г. заведующий кафедрой экономики труда и основ управления, декан экономического факультета и директор Центра подготовки управленческих кадров Воронежского госуниверситета. Младший лейтенант ГБ (1943 г.), лейтенант ГБ, старший лейтенант ГБ (1948 г.). Орден Красной Звезды, орден Отечественной войны 2 степени. Кандидат экономических наук (1971 г.), профессор (1993 г.), заслуженный экономист РФ (2001 г.).

Элькин Ефим Давыдович[10] (1895–27.10.1937). Уроженец г. Киева. Из семьи ремесленника-переплетчика. Образование низшее. Член КП с 1918 г. (в 1923 г. исключен из партии «за пьянку», в 1924 г. восстановлен). В 1917–1918 гг. на военной службе. В органах ГБ с 1918 г. С 1924 г. начальник Фельдкорпуса ГПУ УССР, затем до сентября 1931 г. начальник отдела связи ГПУ УССР, в дальнейшем начальник общего отдела ГПУ УССР. С декабря 1931 г. управляющий делами ГПУ УССР, с октября 1932 г. начальник общего отдела ПП ОГПУ по СКК, с 1933 г. заместитель управляющего делами ГПУ УССР. В июле — декабре 1934 г. заместитель начальника АХУ НКВД УССР, затем врид. начальника Управления по-

10. Двоюродными братьями Е. Д. Элькина были С. Н. Миронов (Король) (*см. биогр. справку*), а также сотрудник РУ РККА — М. Д. Король // *Король М. Д.* Одиссея разведчика (Польша-США-Китай-ГУЛАГ). — М.: Изд-во Рос. о-ва медиков-литераторов, 1998. — С. 65–66.

жарной охраны (УПО) НКВД УССР, затем начальник УПО НКВД УССР (с апреля 1937 г. состоял в действующем резерве ГУГБ НКВД СССР). В июле 1937 г. отстранен от занимаемой должности. 25 августа 1937 г. арестован[11] и 27 октября 1937 г. приговорен к ВМН. Расстрелян. Капитан ГБ (1936 г.). Орден Трудового Красного Знамени УССР (1931 г.), знак «Почетный работник ВЧК-ГПУ» (V).

Эммануилов Михаил Семенович (1891–1970). Член КП с 1917 г. В органах ГБ с марта 1919 г. В ноябре 1927 — октябре 1930 гг. начальник 4 отделения ЭКО ПП ОГПУ по СКК, затем начальник Серпуховского ГРО ОГПУ, в дальнейшем начальник Рыбинского ГО ОГПУ, помощник начальника Магнитогорского ГО НКВД. В мае — декабре 1935 г. врид. начальника Ульяновского сектора НКВД, затем начальник Ульяновского ГО НКВД. В декабре 1936 г. откомандирован в распоряжение УНКВД по Куйбышевскому краю, в феврале 1937 г. откомандирован в распоряжение УНКВД по АЧК. С марта 1937 г. начальник Оршанского ГО НКВД (Белорусская ССР), с марта 1938 г. находился в распоряжении ОК НКВД СССР, с мая 1938 г. по 1940 гг. начальник Управления строительства дороги Нальчик-Пятигорск ГУШОСДОРа НКВД. В 1945 г. работал в УНКВД по Рязанской области. О дальнейшей судьбе информации нет. Старший лейтенант ГБ (1936 г.). Орден Красного Знамени (1945 г.), знак «Почетный работник ВЧК-ГПУ» (1930 г.).

Эпштейн Борис Маркович (1900–?). Уроженец села Петропавловка Славяносербского уезда Екатеринославской губернии. Образование низшее. Член КП с 1920 г. Участник гражданской войны: в РККА с 1919 г., был ранен в боях на Южном фронте. В органах ГБ с 1937 г. В 1937–1938 гг. помощник начальника 8 отделения 5 (ОО) отдела ГУГБ НКВД СССР, затем в аппарате 2 Управления НКВД — 4 отдела ГУГБ НКВД СССР. С мая 1939 г. начальник Управления ИТЛ и строительства № 211 НКВД СССР (УССР), с мая 1942 г. начальник Боровичского спецлагеря для военнопленных НКВД, по совместительству начальник Боровичского лагеря-распределителя НКВД. В декабре 1942 — марте 1943 гг. начальник Челябинского лагеря для военнопленных НКВД, в дальнейшем начальник Потанинского лагеря № 68 для военнопленных НКВД (Челябинская область). В сентябре 1943 г. откомандирован в распоряжение УНКВД по Московской области, затем заместитель начальника Управления проверочно-фильтрационного лагеря № 283

11. Е. Д. Элькин был арестован как участник контрреволюционного заговора в НКВД УССР, поддерживающий тесную связь с расстрелянным по делу Параллельного антисоветского троцкистского центра Я. А. Лившицем и с одним из немецких шпионов (с кем — в постановлении не указано), и как расхититель социалистической собственности // ОГА СБУ, Харьков. — Д. 957771. — Л. 78.

НКВД (г. Сталиногорск Московской области). О дальнейшей судьбе информации нет. Старший лейтенант ГБ (1937 г.), майор ГБ (на 1943 г.), подполковник ГБ (1944 г.). Орден Ленина (1945 г.), орден Красного Знамени (1944 г.), знак «Почетный работник ВЧК-ГПУ» (1938 г.), медаль «XX лет РККА» (1938 г.).

Эпштейн Григорий Петрович. Член КП. До сентября 1931 г. начальник орготдела ПП ОГПУ по Западной области, затем начальник Отдела кадров ПП ОГПУ по Западной области. В декабре 1931 — декабре 1932 гг. начальник ОК ПП ОГПУ по Татарской АССР, в дальнейшем начальник СПО ПП ОГПУ по Татарской АССР. С 1934 г. на работе в центральном аппарате НКВД СССР: заместитель начальника 7 отделения ОК НКВД СССР. С февраля 1937 г. состоял в распоряжении АХУ НКВД СССР, затем (с марта 1937 г.) начальник кодификационного отделения АХУ НКВД СССР, затем на разных должностях в АХУ НКВД СССР. О дальнейшей судьбе информация отсутствует. Старший лейтенант ГБ (1936 г.). Знак «Почетный работник ВЧК-ГПУ» (1938 г.).

Эпштейн Лев Маркович (1899–08.1941). Родился в г. Екатеринославе (по другим данным — в г. Одессе). Беспартийный. В 1921–1924 гг. учился в Высших художественно-техническиих мастерских (г. Москва) (не окончил), окончил институт народного хозяйства им. К.Маркса (г. Москва). В 1919–1921 гг. сотрудник политотдела РВС Южного и Юго-Западного фронтов, в дальнейшем контролер Екатеринбургского губернского отдела соцобеспечения и (с 1925 г.) сотрудник Наркомата связи и Наркомата финансов СССР. В 1929–1931 гг. консультант-экономист и начальник планового отдела строительства Вишерского целлюлозно-бумажного комбината ОГПУ. С ноября 1931 г. сотрудник Управления треста «Дальстрой», с февраля 1932 г. заместитель начальника планово-финансового отдела треста «Дальстрой». В июле 1933 — декабре 1937 гг. начальник планово-финансового сектора треста «Дальстрой». 5 декабря 1937 г. арестован, содержался во внутренней тюрьме УНКВД по Дальстрою. 12 сентября 1938 г. в расстрельном списке УНКВД по Дальстрою был представлен Ежовым на утверждение Сталину и Молотову для приведения приговора (расстрела) в исполнение, данный список был утвержден, однако Эпштейн расстрелу подвергнут не был. Уголовное дело в отношении него было направлено на доследование. В августе 1941 г. судебно-уголовная коллегия Хабаровского краевого суда приступила к рассмотрению уголовного дела в отношении Эпштейна. Покончил жизнь самоубийством (повесился в тюремной камере). Посмертно реабилитирован в 1988 г. Орден Красной Звезды (1935 г.).

Эстрин Александр Израилевич (1903–?). Уроженец Бахмутского уезда Екатеринославской губернии. Из семьи рабочего-шапочника.

Окончил экстерном 6 классов гимназии в г. Бахмуте (1917 г.). Член КП с декабря 1925 г. В 1916–1918 гг. ученик на гвоздильном заводе Французова в г. Бахмуте, затем рядовой партизанского отряда (Донбасс). С сентября 1919 г. на службе в РККА, с августа 1921 г. на работе в органах ГБ. В октябре 1922 — сентябре 1923 гг. управляющий делами Донецкого губисполкома, управляющий делами Донецкого кожтреста, в дальнейшем возвращен на работу в ГПУ. В сентябре 1923 — мае 1930 гг. на разных должностях в аппарате ГПУ Крымской АССР и ПП ОГПУ по Крыму, затем сотрудник Тверского окротдела-оперсектора ОГПУ. С августа 1931 г. на работе в ПП ОГПУ по Московской области (на 1932 г. оперуполномоченный ЭКО ПП), с июля 1934 г. сотрудник УГБ УНКВД по Московской области. В мае 1935 — июне 1936 гг. начальник 1 отделения ТО ГУГБ НКВД СССР, и одновременно помощник начальника ТО ГУГБ НКВД СССР (по обслуживанию Московского метрополитена им. Л. М. Кагановича), затем врид. начальника ДТО ГУГБ НКВД Московского метрополитена. В апреле 1937 г. отстранен от занимаемой должности, в дальнейшем (с ноября 1937 г.) заместитель начальника ДТО ГУГБ НКВД Ленинской железной дороги (г. Москва). С февраля 1938 г. начальник ДТО ГУГБ НКВД Ашхабадской железной дороги, в мае 1938 г. уволен из органов НКВД в запас по болезни. Старший лейтенант ГБ (1936 г.). Орден «Знак Почета» (1936 г.), знак «Почетный работник ВЧК-ГПУ» (1932 г.).

Эстрин Иосиф Львович (1903–03.10.1938). Уроженец деревни Дубровка Ливенского уезда Орловской губернии. Из семьи служащего. Окончил факультет общественных наук Московского госуниверситета (1925 г.). Член КП с апреля 1928 г. (в 1919–1921 гг. состоял в партии, исключен «за карьеризм»). В 1918–1922 гг. на советской и комсомольской работе в Брянской губернии, затем на учебе в г. Москве. В органах ГБ с августа 1925 г. В апреле 1926 — апреле 1927 гг. помощник уполномоченного КРО ПП ОГПУ по Западному краю, затем уполномоченный КРО ГПУ БССР. С июля 1927 г. уполномоченный 3 отделения и старший уполномоченный 4 отделения КРО ПП ОГПУ по БВО, с апреля 1930 г. начальник 3 отделения КРО ПП ОГПУ по БВО. В июне — октябре 1930 г. начальник 3 отделения КРО ПП ОГПУ по БВО, затем начальник 1 отделения ОО ПП ОГПУ по БВО. С января 1932 г. помощник начальника ОО ПП ОГПУ по Центрально-Черноземной области, с апреля 1933 г. помощник начальника 5 отделения ОО ОГПУ СССР[12]. С июля 1934 г.

12. Из аттестационных материалов на И. Л. Эстрина: «В 1929 году Коллегией ОГПУ «за раскрытие и разгром диверсионно-шпионской организации в Логойском районе был награжден почетным оружием — „Маузером“; в 1931 году отмечен благодарностью Коллегии ОГПУ СССР „за настойчивую храбрость и инициативу, проявленную в операции по поимке дезертиров Люцко и Фомина“;

заместитель начальника и врид. начальника ОО УГБ УНКВД по Воронежской области, в октябре 1934 — сентябре 1936 гг. начальник ОО УГБ УНКВД по Воронежской области. В сентябре 1936 г. назначен заместителем начальника ОО ГУГБ НКВД Закавказского ВО, в октябре 1936 г. приказ о назначении был отменен, затем (с октября 1936 г.) заместитель начальника ОО УГБ УНКВД по Западной области. С декабря 1936 г. начальник КРО — 3 отдела УГБ УНКВД по Западной области, с сентября 1937 г. начальник 3 (КРО) отдела УГБ УНКВД по Смоленской области[13]. 27 июля 1938 г. арестован и 3 октября 1938 г. ВК ВС СССР приговорен к ВМН[14]. Расстрелян. Реабилитирован 9 сентября 1993 г. Генеральной Прокуратурой РФ. Старший лейтенант ГБ (1935 г.). Орден «Знак Почета» (1937 г.), знак «Почетный работник ВЧК-ГПУ» (1932 г.).

Эстрин Эдуард (Эдид, Эдидий, Едидий) Львович (1902–?). Родился в деревне Дубровка Ливенского уезда Орловской губернии. Из семьи приказчика. Окончил школу 2 ступени (1919 г.) и правовое отделение ФОН 1 МГУ (1925 г.). Член КП с августа 1929 г. В мае 1918 — ноя-

---

в 1933 году был удостоен благодарности заместителя председателя ОГПУ СССР „за проведение особого обслуживания первомайского слета в Москве“ // ОРАФ УФСБ по Смоленской области. Архивное личное дело на Эстрина И. Л. В приказе ОГПУ СССР № 93 по личному составу от 20 мая 1929 г. особо отмечалось, что при раскрытии и разгроме диверсионно-шпионской организации в Логойском районе (ныне — Минская область) уполномоченный КРО ПП ОГПУ по БВО И. Л. Эстрин проявил „...максимум находчивости, энергии и решительности...“, в результате был удостоен почетным оружием — пистолетом системы „Маузер“ с надписью „От Коллегии ОГПУ за выдающиеся инициативу и энергию“» // ОРАФ УФСБ по Самарской области. Коллекция приказов ВЧК-ОГПУ-НКВД-МГБ СССР. Приказ ОГПУ СССР № 93 по личному составу от 20 мая 1929 г.

13. Из показаний бывшего заместителя начальника УНКВД по Смоленской области М. П. Викторова-Новоселова: «...В выполнении вражеских установок, даваемых мною, КАРУЦКИМ и НАСЕДКИНЫМ принимали участие: ЭСТРИН — быв. начальник 3 отдела УНКВД... Эстрин принимал активное участие в незаконных арестах и НАСЕДКИН (*начальник УНКВД по Смоленской области. — М. Т., В. З.*) всегда ставил ЭСТРИНА в пример остальным начальникам отделов, как хорошего работника... В феврале или марте 1938 года ЭСТРИН совместно со своим заместителем ЛАРИНЫМ на 1–1,5 суток представил НАСЕДКИНУ 200 справок на арест, которые и были санкционированы...» // ОРАФ УФСБ по Смоленской области. Архивное уголовное дело № 14294-С на Бенека Г. И. Л. 181–182.

14. И. Л. Эстрин был обвинен в том, что «...с 1925 года являлся участником организации „ПОВ“ и входил в состав заговорщической группы. Пользуясь своим положением, ...сохранил от разгрома на территории Белорусской ССР резидентуру Польского Генштаба. В суде Эстрин признал свою вину частично» // ОРАФ УФСБ по Смоленской области. АСД № 12380 на Даболина К. М. Л. 165.

бре 1920 гг. заведующий экономическим отделением и секретарь волкома РКСМ в деревне Дубровка, затем заведующий экономико-правовым отделом Людинковского волкома РКСМ (Брянский уезд Брянской губернии). В ноябре 1921 — ноябре 1922 гг. заведующий отделом народного образования и секретарь волкома РКСМ в пос. Дубровка Брянской губернии, затем на учебе в г. Москве. С октября 1925 г. на службе в РККА: рядовой-курсант 9 полка 3 Крымской стрелковой дивизии (г. Симферополь), с апреля 1927 г. на работе в органах ГБ: сотрудник центрального аппарата ОГПУ СССР. В июле 1934 — июне 1935 гг. оперуполномоченный 1 отделения ОО ГУГБ НКВД СССР, затем оперуполномоченный 2 отделения ОО ГУГБ НКВД СССР, в дальнейшем помощник начальника отделения 5 (ОО) отдела ГУГБ НКВД СССР. В мае — сентябре 1938 г. сотрудник Управления особых отделов — 2 (ОО) Управления НКВД СССР, затем помощник начальника отделения 4 отдела ГУГБ НКВД СССР. В январе 1939 г. уволен из НКВД вовсе. На январь 1940 г. проживал в г. Москве. О дальнейшей судьбе информации нет. Лейтенант ГБ (1935 г.). Орден «Знак Почета» (1937 г.).

Ю

Юдашкин Моисей Хацкелевич (Михаил Моисеевич) (1904–1957). Родился в селе Алешня Городнянского уезда Черниговской губернии. Из семьи служащего. Окончил 6 классов гимназии (1918 г.). Член КП с 1919 по 1938 гг. (в 1922 г. исключался из КП на 6 месяцев, в связи с подозрением в присвоении браунинга, восстановлен в партии по решению ЦКК РКП(б)), и с 1943 г. В 1918–1919 гг. секретарь профсоюза рабочих и служащих в Гомельском уезде Гомельской губернии, затем секретарь ячейки РКП(б) и секретарь исполкома (село Поддобрянка Гомельского уезда Гомельской губернии). С 1920 г. на службе в РККА: курсант 21 пехотных курсов (г. Могилев) и сотрудник штаба 17 стрелковой дивизии 51 дивизии (г. Жлобин), в дальнейшем заведующий хозяйством Гомельского губкома КП(б) Белоруссии с 1921 г. В органах ГБ с 1921 г. С 1922 г. секретарь отделения по борьбе с бандитизмом Гомельского губотдела ГПУ, в 1923–1925 гг. помощник уездного уполномоченного СО и секретарь Могилёвского окротдела ГПУ. С 1925 г. уполномоченный ЭКО Могилёвского окротдела ГПУ, с 1927 г. член правления и заведующий торговым закрытым кооперативом сотрудников и войск ГПУ Белорусской ССР, бухгалтер отдела фельдсвязи ПП ОГПУ по БВО. В 1928–1930 гг. уполномоченный и старший уполномоченный ЭКО ПП ОГПУ по БВО, затем начальник отделения ЭКО ПП ОГПУ по Белорусской ССР. С 1932 г. врид. заместителя начальника ОО Могилёвского оперсектора ГПУ, помощник начальника Могилёвского оперсектора ГПУ, с 1933 г. помощник начальника Витебского оперсектора ГПУ. В июле — ноябре 1934 г. помощник начальника ЭКО УГБ УНКВД по Средней Азии, затем начальник ЭКО УГБ НКВД Узбекской ССР. С июля 1936 г. состоял в распоряжении ОК НКВД СССР, затем начальник отделения ЭКО УГБ УНКВД по Ленинградской области. В январе 1937 — мае 1938 гг. начальник 17 отделения 3 (КРО) отдела УГБ, начальник 10 отделения и помощник начальника 3 (КРО) отдела УГБ УНКВД по Ленинградской области. В мае 1938 — апреле 1939 гг. заместитель начальника УНКВД по Мурманской области. 19 ноября 1938 г. совершил попытку самоубийства, после выздоровления в марте 1939 г. снят с занимаемой должности и уволен из НКВД[1].

1. Причиной исключения из партии и увольнения из НКВД М. Х. Юдашкина стали обвинения в том, что он выполнял вражеские установки врага народа Шапиро-Дайховского (бывшего заместителя начальника УНКВД по Ленинградской области) брать показания, обеляющие впоследствии разоблаченного

С октября 1939 по апрель 1957 гг. работал на руководящих должностях на заводе № 4 им. М. И. Калинина в г. Ленинграде. Старший лейтенант ГБ (1936 г.). Знак «Почетный работник ВЧК-ГПУ» (1937 г.).

Южный (Каневский[2]) Семен Григорьевич (1897–14.09.1940). Родился в г. Симферополе. Из семьи сторожа. Окончил 1 класс в 3-классном городском училище в г. Симферополе (1908 г.) и ВПШ ОГПУ СССР (1924 г.). Член КП с 1918 г. В 1912–1916 гг. подмастерье в ювелирной частной мастерской и чернорабочий у частных лиц в г. Симферополе, затем на военной службе: рядовой 13 пехотного Белозерского полка. С января 1918 г. на службе в РККА, с августа 1919 г. на работе в органах ГБ. С сентября 1924 г. помощник начальника Крымского погранотряда ОГПУ, с мая 1925 г. начальник погранотряда ОГПУ (г. Ялта). В апреле — июле 1926 г. начальник СОЧ Севастопольского окротдела ГПУ, затем заместитель начальника Севастопольского окротдела ГПУ, и одновременно помощник коменданта (по оперчасти) Севастопольской погранкомендатуры ОГПУ. С апреля 1927 г. в распоряжении ОГПУ СССР, с августа 1927 г. помощник начальника Гомельского окротдела ГПУ, с февраля 1930 г. помощник начальника ИРО ПП ОГПУ по БВО. В мае — октябре 1930 г. врид. начальника Могилёвского окротдела ГПУ и ОО ОГПУ 16 стрелкового корпуса и 33 дивизии, затем начальник Могилёвского оперсектора ГПУ и ОО ОГПУ 16 стрелкового корпуса и 33 дивизии. С октября 1932 г. начальник Гомельского оперсектора ГПУ и ОО ОГПУ 37 стрелковой дивизии и 6 кавдивизии, с августа 1933 г. начальник Читинского оперсектора ОГПУ. В июле — сентябре 1934 г. начальник УНКВД по Читинской области (ВСК), в дальнейшем (с октября 1934 г.) начальник Барнаульского сектора НКВД (ЗСК). С ноября 1935 г. начальник Барнаульского ГО НКВД, с августа 1936 г. начальник ОК УНКВД по ЗСК. В марте 1937 г. откомандирован в распоряжение УНКВД по Ленинградской области, с июня 1937 г. начальник Псковского окротдела НКВД, затем (с июня 1938 г.) начальник ОМЗ УНКВД по Ленинградской области. В мае 1939 г. уволен из НКВД. В 1939 г. арестован, в сентябре 1940 г. умер в тюрьме. Капитан ГБ (1936 г.). Знак «Почетный работник ВЧК-ГПУ (1932 г.).

шпиона Мигберта, а также за связь с арестованным за контрреволюционную деятельность Альтваргом.

Помимо этого по материалам личного дела Юдашкин положительно характеризовался и представлялся врагом народа Деноткиным и бывшим заместителем наркома внутренних дел Узбекской ССР Леоновым (арестованными за нарушение социалистической законности) // ОРАФ УФСБ по Мурманской области. Архивное личное дело № 460 на М. Х. Юдашкина.

2. Фамилию С. Г. Южный сменил в январе 1918 г. в связи с работой в подполье в Крыму.

Южный Яков Дмитриевич (1902–29.08.1938). В 1929 — апреле 1931 гг. начальник СОО Проскуровского окротдела ГПУ УССР, уполномоченный СО ГПУ УССР. С апреля 1931 г. уполномоченный СПО ГПУ УССР, в дальнейшем на работе в центральном аппарате ОГПУ-ГУГБ НКВД СССР. До июня 1935 г. заместитель начальника 4 отделения ОО ГУГБ НКВД СССР, затем начальник 7 отделения ОО ГУГБ НКВД СССР. С декабря 1936 г. начальник КРО — 3 отдела УГБ УНКВД и помощник начальника УНКВД по Восточно-Сибирской области (ВСО), одновременно в июле — августе 1937 г. член «тройки» при УНКВД по ВСО. Арестован 23 августа 1937, затем этапирован в г. Москву[3] и 29 августа 1938 г. ВК ВС СССР приговорен к ВМН. Расстрелян в тот же день. Не реабилитирован. Капитан ГБ (1935 г.). Знак «Почетный работник ВЧК-ГПУ» (1931 г.).

Юхвиц Роман Львович (Рувин Ицкович) (1900–1976). Уроженец г. Полтавы. Из семьи мещанина (мелкого торговца). Окончил реальное училище в г. Полтаве (1917 г.). Член КП с мая.1919 г. В январе — декабре 1918 г. секретарь Полтавского губревкома, сторож склада Земсоюза и конторщик театра «Колизей» в г. Полтаве, затем рядовой рабочей дружины в г. Полтаве. С января 1919 г. делопроизводитель и помощник секретаря уездного ревтрибунала, помощник секретаря Полтавского уездного исполкома, с апреля 1919 г. на службе в РККА. На работе в органах ГБ с августа 1919 г. В декабре 1922 — марте 1923 гг. начальник Кременчугского уездного отделения ГПУ, затем начальник Кременчугского окротделения ГПУ (Полтавская губерния). С декабря 1923 г. инспектор Полтавского губотдела ГПУ, с марта 1924 г. помощник начальника админотдела АОУ ГПУ УССР, с ноября 1927 г. врид. начальника и начальник адмотдела АОУ ГПУ УССР. В июне 1928 — ноябре 1929 гг. начальник Уманского окротдела ГПУ, в дальнейшем состоял в резерве ГПУ УССР, в ноябре 1929 г. откомандирован в ОГПУ СССР. С января 1930 г. помощник начальника учебно-строевого отдела (УСО)

3. По утверждению А. О. Эйнгорна, сидевшего в камере Бутырской тюрьме ГУГБ НКВД вместе с Я. Д. Южным, последний «...вел себя, как озлобленный против партии человек, настроенный явно враждебно против руководства НКВД». Всё происходящее в стране Южный «...сводил к желанию со стороны теперешнего руководства избавиться от старых кадров <...> высказывал в камере неприкрытые националистически-фашистские взгляды».

По словам Эйнгорна Южный вел в камере разложенческую работу среди арестованных, в первую очередь среди тех, кто дал следствию признательные показания в Лефортовской тюрьме. Под его психологическим давлением ряд арестантов отказался от своих признательных показаний // ЛАА (М. А. Тумшиса). Копия письма «Следствию по моему делу от арестованного Эйнгорна /Тараса/» (25 октября 1938 г.) (машинопись).

ЦШ ОГПУ СССР, с мая 1932 г. начальник УСО и врид. начальника курса по переподготовке высшего руководящего состава ЦШ ОГПУ СССР, и по совместительству помощник начальника ЦШ ОГПУ СССР. В декабре 1932 г. освобожден от занимаемой должности и откомандирован в распоряжение ОГПУ СССР, в дальнейшем пенсионер ОГПУ-НКВД, одновременно состоял в особом резерве ОГПУ-НКВД СССР. С июля 1935 г. начальник 5 отделения ОК НКВД СССР, в марте 1936 г. освобожден от занимаемой должности, в дальнейшем начальник курсов ГУГБ НКВД СССР. В марте 1941 — феврале 1942 гг. начальник курсов НКВД СССР, затем помощник начальника и заместитель начальника учебного отдела Высшей Школы НКВД-НКГБ-МГБ СССР. С октября 1948 г. начальник кафедры спецдисциплин Высшей школы МГБ СССР. В сентябре 1950 г. уволен из МГБ на пенсию, пенсионер, проживал в Москве. Старший лейтенант ГБ (1936 г.), капитан ГБ (1940 г.), подполковник ГБ (1943 г.), полковник ГБ. Орден Ленина, 2 ордена Красного Знамени, орден Знак Почета, знак «Почетный работник ВЧК-ГПУ» (1932 г.).

Я

Явиц Иосиф Беркович (1900–1976). Уроженец г. Мариуполя Екатеринославской губернии. Из семьи рабочего (мещанина). Окончил 2-х классную приходскую школу, учился в городском высшем начальном училище и городском техническом училище, в 1939–1941 гг. учился в Промышленной академии им. И. В. Сталина (не окончил). Член КП с 1919 г. (в 1931 г. был исключен из партии, в связи осуждением Коллегии ОГПУ СССР, затем был восстановлен в партии). В 1917–1919 гг. техник-чертежник, техник Рязанского губернского почтово-телеграфного управления, регистратор-делопроизводитель исполкома Рязанского Совета рабочих и солдатских депутатов. С 1919 г. на службе в РККА: секретарь Рязанского губернского военкомата, в дальнейшем на работе в войсках ГПУ-ОГПУ. С октября 1925 г. политинспектор (по войскам ГПУ) ПП ОГПУ по Казахской АССР. В 1931 г. решением Коллегии ОГПУ СССР был осужден по ст. 109 УК РСФСР на 3 года лишения свободы, в 1932 г. досрочно освобожден из мест заключения со снятием судимости. С сентября 1932 г. на работе в системе ГУЛАГа ОГПУ-НКВД СССР: (с октября 1932 г.) заместитель начальника объединенного административного отдела Управления строительства канала «Москва-Волга» и Дмитровского ИТЛ ОГПУ, начальник полиграфического отделения и помощник начальника культурно-воспитательного отдела (КВО), заместитель начальника КВО Управления Дмитровского ИТЛ и строительства канала «Москва-Волга» ОГПУ-НКВД. С апреля 1935 г. врид. начальника КВО, затем заместитель начальника КВО Управления Дмитровского ИТЛ и строительства канала «Москва-Волга» НКВД, с сентября 1937 заместитель начальника района Управления Самарского ИТЛ и строительства Куйбышевского гидроузла НКВД, с 1938 г. заместитель начальника Управления строительства Сталинской (Восточной) насосной станции НКВД (село Щитниково Реутовского района Московской области). В январе—сентябре 1939 г. начальник Управления строительства Сталинской (Восточной) насосной станции НКВД, в дальнейшем на учебе в Промышленной Академии им. И. В. Сталина. С февраля 1941 г. начальник сектора материального обеспечения Моссовета. В июле 1941 г. возвращен на службу в войска НКВД: врид. начальника и начальник 3 отделения политотдела ордена Ленина ОМСДОН им. Ф. Э. Дзержинского, затем (до 1944 г.) заместитель ответственного секретаря дивизионной партийной комиссии и парторг управления 1 мотострелковой ордена Ленина дивизии им. Ф. Э. Дзержинского внутренних войск НКВД СССР. Орден Трудового Красного Знамени (1937 г.).

Ягода Генрих Григорьевич (Енох Гершенович) (1891–15.03.1938). Родился в г. Рыбинске Ярославской губернии. Из семьи мелкого ремесленника. Член КП с декабря 1907 г. С ноября 1919 г. в органах ГБ: управляющий делами ОО ВЧК, в декабре 1920 — апреле 1922 гг. управляющий делами ВЧК-ГПУ, одновременно с марта 1921 г. заместитель начальника СОУ ВЧК-ГПУ-ОГПУ (до июля 1927 г.) и по совместительству (в январе 1921 — июне 1922 г.) заместитель начальника ОО ВЧК-ГПУ. В июне 1922 — октябре 1929 гг. начальник ОО ГПУ-ОГПУ, и по совместительству в сентябре 1923 — октябре 1929 гг. 2 заместитель председателя ОГПУ СССР и в июле 1927 — октябре 1929 гг. начальник СОУ ОГПУ СССР. С октября 1929 г. 1 заместитель председателя ОГПУ СССР, с июля 1931 г. заместитель председателя ОГПУ СССР, с июля 1934 г. нарком внутренних дел СССР[1]. В сентябре 1936 г. освобожден от занимаемой должности. В сентябре 1936 — марте 1937 гг. нарком связи СССР. 28 марта 1937 г. арестован и 13 марта 1938 г. ВК ВС СССР осужден к ВМН[2]. Расстрелян. Не реаби-

1. Из характеристики Г. Г. Ягоды, данной его родственником Л. Л. Авербахом (шурин Ягоды): «В облике Ягоды главным было грязное принижение всего, подлое, циничное отношение к людям, местечковое комбинаторство, попытки во всем и вся найти что-то низменное... [по мнению Ягоды] программа, теория, массы — только мишура, игра, пыль в глаза. В лучшем случае у искренних, а потому с точки зрения Ягоды, дополнительно глупых — романтические бредни. Реальная политика — борьба за власть во имя личного самоустроения. Её высший закон — умение ставить одновременно на разные силы, жить их столкновениями, перестраховаться. Тактическая мудрость — в беспринципном комбинаторстве и ловком маневрировании, основанном на принципе „главное не стесняться“. Это не новый вариант Никколо Макиавелли или Игнасио Лойолы. Это местечковый меняло, вдруг почувствовавший себя на международной бирже в кресле Ротшильда...» // *Шенталинский В. А.* Рабы свободы: В литературных архивах КГБ: Бабель, Булгаков, Флоренский, Пильняк, Мандельштам, Клюев, Платонов, Горький. — М.: Парус, 1995. — С. 350–351.

2. Вместе с Г. Г. Ягодой репрессиям подверглись и его многочисленные родственники: отец — Ягода Григорий Филиппович (1859–1939), уроженец г. Рыбинска Ярославской губернии, мастер-ювелир, состоял в КП с 1905 по 1922 год (выбыл механически), и мать, Ягода Хася (Ласса) Гавриловна (1863–1940), уроженка г. Симбирска, домохозяйка. 20 июня 1937 г. решением ОСО при НКВД СССР были сосланы на 5 лет в г. Астрахань. 8 мая 1938 г. оба «за контрреволюционную деятельность» приговорены к 8 годам ИТЛ. Отец умер в лагере в Воркуте, в июле 1960 г. реабилитирован. Мать умерла в январе 1940 г. в Северо-Восточном ИТЛ НКВД, реабилитирована в июле 1960 г. Вместе с родителями в Астрахань была выслана старшая сестра Г. Г. Ягоды — Шохор-Ягода Розалия Григорьевна (1863–1950), медицинский работник. 8 мая 1937 г. решением ОСО при НКВД СССР приговорена к 8 годам ИТЛ. В 1948 г. как социально-опасный элемент сослана на Колыму на пять лет. Умерла в 1950 г. Реабилитирована. Младшие сестры: Ягода-Мордвинки-

литирован. Генеральный комиссар ГБ (1935 г.). 2 ордена Красного Знамени (1927 г., 1930 г.), орден Ленина (1933 г.), 2 знака «Почетный работник ВЧК-ГПУ» (1922 г., 1932 г.), знак «Почетный работник РКМ» (1933 г.).

на Таисия Григорьевна (1895–?). 20 июня 1937 г. решением ОСО при НКВД СССР выслана в ссылку в Астрахань. 8 мая 1938 г. решением ОСО при НКВД СССР приговорена к 8 годам лишения свободы. После освобождения из заключения, 29 октября 1949 г. решением ОСО при МГБ СССР выслана в ссылку в Красноярский край. Реабилитирована в 1958 г.; Ягода-Знаменская Эсфирь Григорьевна (1896–1938), урож. Симбирска. 6 мая 1938 г. арестована и 16 июня 1938 г. «в особом порядке» приговорена к ВМН. Расстреляна. Реабилитирована в 1957 г.; Фриндлянд-Ягода Фрида Григорьевна (1899–?), канцелярский работник, 28 августа 1937 г. по решению ОСО при НКВД СССР «как член семьи изменника Родины» заключена в ИТЛ на 8 лет. В 1949 г. «за антисоветскую агитацию» решением ОСО при МГБ СССР заключена на 10 лет в исправительно-трудовой лагерь. В 1957 г. реабилитирована; Ягода Лилия Григорьевна (1902–1938). Урож. г. Нижнего Новгорода. 20 июня 1937 г. решением ОСО при НКВД СССР выслана в ссылку в Астрахань. 16 июня 1938 г. «в особом порядке» приговорена к ВМН. Расстреляна. Реабилитирована в 1990 г.

Также были репрессированы: жена — Авербах Ида Леонидовна (1905 — 16.06.1938). Урож. г. Саратова. Родилась в семье ремесленника (так в анкете, по другим данным — в семье крупного купца, владельца пароходной компании). Член КП. Племянница председателя ВЦИК Я. М. Свердлова. Окончила гимназию в г. Саратове, трудовую школу в г. Москве и правовое отделение Московского госуниверситета (1925 г.). В 1920–1921 гг. — член оргбюро Городского райкома РКСМ в г. Москве, затем секретарь ячейки РКСМ в трудовой школе в г. Москве. С 1922 г. на учебе в МГУ, одновременно работала в кассе взаимопомощи студентов университета, с 1924 г. на работе в прокуратуре РСФСР, с 1925 г. в аппарате Московской КК-РКИ. В 1927–1928 гг. народный следователь Сокольнического народного суда г. Москвы, затем следователь (по хозяйственным делам) Московской губернской прокуратуры. С 1930 г. старший следователь Московской областной прокуратуры, в дальнейшем до июня 1937 г. — помощник прокурора г. Москвы. 9 июня 1937 г. арестована и 26 июня 1937 г. решением ОСО при НКВД СССР была выслана в ссылку в село Ак-Булак Оренбургской области. 5 июля 1937 г. решением ОСО при НКВД СССР приговорена к 8 годам лишения свободы. Срок наказания отбывала в Темниковском ИТЛ НКВД. 16 июня 1938 г. Комиссией НКВД, Прокурора СССР и председателя ВК ВС СССР приговорена к ВМН. Расстреляна. Реабилитирована 21 февраля 1990 г. по заключению Генеральной Прокуратуры СССР. Сын Г. Г. Ягоды — Авербах Генрих Генрихович (1929–2003). Уроженец г. Москвы. В 1937 г. вместе с матерью и бабушкой выслан в ссылку в Астрахань. После ареста родственников в 1938 г. определен в детский дом НКВД в Оренбургской, затем Куйбышевской области. В 1949 г. решением ОСО при МГБ СССР приговорен к 5 годам лишения свободы. В 1953 г. освобожден из мест заключения. Проживал в г. Ангарске Иркутской области, затем в г. Северодонецке Ворошиловградской области (УССР). В 1990-е гг. выехал на постоянное жительство в Израиль.

Яковлев (Абрамович) Яков Михайлович (1902–1988). Уроженец г. Мариуполя Екатеринославской губернии. Образование высшее: окончил факультет советского права Московского госуниверситета (1933 г.). Член КП. Участник гражданской войны. В органах ГБ с 1921 г. В 1920-е гг. помощник начальника Краснодарского городского управления РКМ, с 1931 г. сотрудник научно-технического отделения (НТО) Оперативно-розыскного отдела Главной инспекции по милиции и уголовному розыску ОГПУ СССР, с сентября 1932 г. начальник НТО Оперативно-розыскного отдела Главной инспекции по милиции и уголовному розыску ОГПУ-ГУРКМ ОГПУ СССР. В мае 1933 — июле 1934 гг. сотрудник ПП ОГПУ по Средней Азии, в дальнейшем помощник начальника Оперода УГБ НКВД Узбекской ССР. С июля 1935 г. начальник УСО-УАО — 8 отдела УГБ НКВД Узбекской ССР, с декабря 1937 г. начальник 2 (оперативного) отдела УГБ НКВД Узбекской ССР. В ноябре 1938 г. был уволен из органов НКВД в связи с арестом (нарушение социалистической законности), в дальнейшем был освобожден. Одновременно работу в НКВД Узбекской ССР совмещал с научно-преподавательской деятельностью: заведующий кафедрой советского права и и. о. профессора юридического института в г. Ташкенте. С 1940 г. доцент Всесоюзной заочной правовой академии при Комитете по заведованию учеными и учебными заведениями при ЦИК/Верховном Совете СССР, затем доцент Всесоюзного юридического заочного института, доцент юридического факультета Латвийского и Таджикского госуниверситетов. В 1971–1988 гг. сотрудник и старший научный сотрудник Всесоюзного НИИ судебной экспертизы Министерства юстиции СССР. Умер и похоронен в г. Москве. Младший лейтенант ГБ (1936 г.), лейтенант ГБ (1937 г.). Кандидат юридических наук (1960 г.), доктор юридических наук (1970 г.)[3].

3. В 1960 г. Я. М. Яковлев защитил диссертацию на соискание ученой степени кандидата юридических наук по теме «Расследование убийств», в 1970 г. — диссертацию на соискание ученой степени доктора юридических наук, имеющую гриф «Для служебного пользования». Главные направления научных исследований Я. М. Яковлева: проблемы судебной экспертизы, судебно-психологическая экспертиза, методика расследования отдельных видов преступлений. Основные труды: «Расследование убийств» (1960 г.), «Понятие и классификация документов в советском праве» (1960 г.), «Задачник по криминалистике» (1962 г., в соавт.), «Подготовка и направление следователем материалов на криминалистическую экспертизу документов» (1963 г., в соавт.), «Судебная экспертиза при расследовании половых преступлений» (1966 г.), «Половые преступления» (1969 г.), «Организационно-правовые основы судебной экспертизы» (1979 г., в соавт.) / Конгресс криминалистов [электронный ресурс] // http://crimcongress.com/portretnaya/yakovlev-yakov-mixajlovich/

Яковлев (Халфин) Яков Лазаревич (1906–?). Уроженец г. Кременчуга Полтавской губернии. Из семьи приказчика. Окончил 3 класса городского училища в г. Полтаве (1918 г.). В органах ГБ с февраля 1927 г: разведчик, старший группы разведки Оперода ГПУ УССР, с декабря 1929 г. старший группы разведки и помощник уполномоченного Одесского окротдела-оперсектора ГПУ, с марта 1932 г. уполномоченный ОО ОГПУ СССР. В июле 1934 — марте 1935 гг. оперуполномоченный 3 отделения Оперода ГУГБ НКВД СССР, затем помощник начальника 3 отделения Оперода ГУГБ НКВД СССР. С декабря 1936 г. заместитель начальника 8 отделения 2 отдела (Оперод) ГУГБ НКВД СССР, с сентября 1937 г. начальник 8 отделения 2 отдела ГУГБ НКВД СССР, с октября 1938 г. начальник 17 отделения 3 (КРО) отдела ГУГБ НКВД СССР. В ноябре 1938 — феврале 1941 гг. начальник 15 отделения 3 отдела ГУГБ НКВД СССР, затем заместитель начальника 6 отдела 2 Управления НКГБ СССР. С августа 1941 г. начальник 6 отдела 2 Управления НКВД СССР, с декабря 1941 г. начальник 5 отдела 2 Управления НКВД СССР, с мая 1943 г. заместитель начальника 9 отдела 2 Управления НКГБ-МГБ СССР. В июне 1946 — январе 1948 гг. сотрудник МГБ СССР, затем начальник отдела Управления охраны МГБ Московско-Курской железной дороги. С октября 1950 г. в резерве УК МГБ СССР, с октября 1951 г. начальник 3 отдела Управления охраны МГБ Московско-Донбасской железной дороги. В декабре 1952 г. уволен из МГБ, с декабря 1952 г. пенсионер, проживал в Москве. Лейтенант ГБ (1935 г.), старший лейтенант ГБ (1937 г.), капитан ГБ (1940 г.), подполковник ГБ (1943 г.), полковник ГБ (1943 г.). Орден Красного Знамени (1946 г.), орден Отечественной войны 1 степени (1945 г.), орден Красной Звезды (1944 г.), орден «Знак Почета» (1943 г.), знак «Почетный работник ВЧК-ГПУ» (1937 г.).

Яковлев-Цемиринский Ефим Борисович (1899–?). Родился в г. Белостоке Гродненской губернии. Образование незаконченное среднее. Кандидат в члены КП. В органах ГБ с 1920 г. На апрель 1934 г. оперуполномоченный ИНО ГПУ УССР, в дальнейшем (до июля 1934 г.) начальник ИНО УГБ УНКВД по Харьковской области. В июле 1934 — феврале 1935 гг. начальник 1 отделения ИНО УГБ НКВД УССР, затем на работе в центральном аппарате НКВД УССР. С 1937 до сентября 1937 г. начальник 3 отделения 3 (КРО) отдела УГБ НКВД УССР, затем начальник ОГСК НКВД УССР. 11 апреля 1938 г. арестован и 2 октября 1939 г. решением ОСО при НКВД СССР приговорен к 5 годам лишения свободы. В 1950 г. арестован повторно, и 7 апреля 1951 г. решением ОСО при МГБ СССР сослан на поселение в Красноярский край. Лейтенант ГБ (1937 г.). Знак «Почетный работник ВЧК-ГПУ» (1934 г.).

Якубович Григорий Матвеевич (1903–26.02.1939). Родился в г. Ярославле. Из семьи портного. Окончил торговую школу, затем Ака-

демию коммунистического воспитания им. Н. К. Крупской (1927 г.). Член КП с 1925 г. В 1918–1919 гг. регистратор Ярославской губернской ЧК, затем секретарь подотдела Ярославского губернского земельного отдела. С 1921 г. помощник начальника штаба ЧОН Ярославской губернии, с 1923 г. секретарь редакции газеты «Северный рабочий» (г. Архангельск). В органах ГБ с 1927 г. В 1927–1929 гг. помощник уполномоченного и уполномоченный ИНФО и ПК ОГПУ СССР, затем помощник начальника 2 отделения ИНФО и ПК, помощник начальника 5 отделения ИНФО и ПК ОГПУ СССР. С 1931 г. и. о. начальника 5 отделения ИНФО и ПК ОГПУ СССР, с апреля 1931 г. оперуполномоченный 4 отделения СПО ОГПУ СССР. В 1931–1932 гг. начальник 2 отделения СПО ПП ОГПУ по Московской области, затем помощник начальника СПО ПП ОГПУ по Московской области. С 1933 г. заместитель начальника СПО ПП ОГПУ по Московской области, в июле 1934 — марте 1935 гг. заместитель начальника СПО УГБ УНКВД по Московской области, затем начальник СПО УГБ УНКВД по Московской области. В декабре 1936 — сентябре 1937 гг. начальник 4 (СПО) отдела УГБ УНКВД по Московской области, затем заместитель начальника УНКВД по Московской области[4]. Одновременно в сентябре 1937 — июне 1938 гг. председатель вто-

4. Г. М. Якубович являлся одним из активных инициаторов и исполнителей проведения «национальных операций» в г. Москве и Московской области. Из показаний начальника отделения 4 (СПО) отдела УГБ УНКВД по Московской области младшего лейтенанта ГБ В. А. Смирнова: «...Во время допроса в Таганской тюрьме к нам пришел Якубович и, обращаясь к обвиняемому, спросил: „Ты немец?“ „Да, немец“. „Чистокровный?“ „Да чистокровный“. Тогда Якубович ударил его по лицу и спросил: „Что, организация у вас была?“. И обвиняемый ответил утвердительно. Тогда Якубович мне сказал: „Здесь верная организация „Железные кресты“, её надо развернуть не менее пятьдесят человек“. Во время следствия было установлено, что это была организация „Гитлерюгенд“, а не „Железные кресты“, как предполагал назвать её Якубович. Во время следствия было арестовано человек сорок... В марте 1938 г. я от Якубовича получил установку развернуть аресты по националам... Вспоминаю один прием из дела на группу детей репрессированных родителей /организация 100 человек студентов, имели 100 штук винтовок, 2 пулемета „Максим“ и 10 ящиков боевых патронов/... Ко мне в это время вошел Якубович. Прочитав это заявление арестованного, он сказал: „Конечно, это верно, но где всё это находится“. Николаев (студент, родители которого репрессированы) ответил: „На чердаке“. „На каком?“ спросил Якубович. „На том чердаке, на котором вам выгодно, я и покажу“, — ответил Николаев. Якубович предложил мне это оформить и развернуть дело...» // «Верните мне свободу!» Деятели литературы и искусства России и Германии — жертвы сталинского террора. Мемориальный сборник документов из архивов бывшего КГБ / Ред.-сост. В. Ф. Колязин, В. А. Гончаров. — М.: Медиум, 1997. — С. 202.

рой «тройки» при УНКВД по Московской области[5]. В июне — сентябре 1938 г. начальник 4 (СПО) отдела УГБ и помощник начальника УНКВД по ДВК. 19 сентября 1938 г. арестован[6] и 25 февраля 1939 г. ВК ВС СССР приговорен к ВМН. Расстрелян. Определением Главной военной прокуратуры РФ от 16 ноября 2001 г. в реабилитации отказано. Определением ВК ВС РФ от 29 января 2015 г. признан не подлежащим реабилитации. Капитан ГБ (1935 г.), майор ГБ (1937 г.). Орден Ленина (1937 г.).

Якубсон Зиновий Моисеевич (1902–?). Родился в г. Херсоне. Из семьи портного. Окончил 4 класса начального училища в г. Херсоне (1916 г.) и ВПШ ОГПУ СССР (1931 г.). С января 1920 г. на службе в РККА, с декабря 1920 г. на работе в органах ГБ. В 1926–1928 гг. уполномоченный ОО ОГПУ 80 стрелковой дивизии (г. Артемовск), затем уполномоченный ОО ОГПУ 7 Черниговской им. М. В. Фрунзе стрелковой дивизии (г. Чернигов). С 1930 г. курсант ВПШ ОГПУ СССР, с сентября 1931 г. оперуполномоченный ОО ОГПУ 14 стрелкового корпуса (г. Киев). В апреле 1934–1937 гг. начальник ОО ОГПУ-ГУГБ НКВД 44 легкоштурмовой авиабригады (г. Красноярск), затем помощник начальника 5 (ОО) отдела УГБ УНКВД по Красноярскому краю. С августа 1938 г. начальник УНКВД по Хакасской АО (Красноярский край), с февраля 1941 г. начальник УНКГБ по Хакасской АО. В июле — ноябре 1941 г. начальник УНКВД по Хакасской АО, затем начальник УМ УНКВД и заместитель начальника УНКВД по Красноярскому краю (по милиции).

---

5. Вторая «тройка» при УНКВД по Московской области была образована в сентябре 1937 г. с целью «ускорения рассмотрения [уголовных] дел по кулакам и уголовным элементам». Помимо председателя «тройки» Якубовича, членами «тройки» были секретарь Московского горкома ВКП(б) С. Н. Тарасов (с октября 1937 г. 1 секретарь Оргбюро ЦК ВКП(б) по Рязанской области, в дальнейшем 1 секретарь Рязанского обкома партии) и и. о. прокурора г. Москвы В. И. Кобленц // Лубянка. Сталин и Главное управление госбезопасности НКВД. 1937–1938. Документы. — М.: МФД, 2004. — С. 335.

6. Одной из причин ареста Якубовича стали следующие обстоятельства: «Основанием для ареста Якубовича Г. М. послужили показания арестованных в 1938 г. Каретникова В. П. и Шейдина П. А. о том, что в системе Управления НКВД Московской области существует троцкистская группа, в которую кроме них входят: быв. зам. нач. УНКВД МО Якубович, быв. зам. нач. СПО Сорокин, быв. зам. нач. УНКВД МО Радзивиловский А. П., нач. Кунцевского райотделения УНКВД МО Кузнецов, секретарь Радзивиловского — Соломатин, быв. нач. АХО УНКВД МО Берг. Участники названной троцкистской группы, используя свое служебное положение, проводили подрывную работу по сохранению от арестов активных троцкистов и других антисоветских формирований» // Цит. по: *Ватлин А. Ю.* Террор районного масштаба: «массовые операции» НКВД в Кунцевском районе Московской области, 1937–1938 гг. — М.: РОССПЭН, 2004. — С. 98.

С апреля 1944 г. начальник Бельцевского уездного отдела НКВД (Молдавская ССР), с августа 1944 г. начальник Кишиневского уездного отдела НКВД-МВД, в ноябре 1947 — декабре 1950 гг. заместитель начальника УМ МВД-МГБ Молдавской ССР. В декабре 1950 г. уволен из МГБ в отставку. С 1951 г. на пенсии, проживал в г. Одессе. Старший лейтенант ГБ (1936 г.), капитан ГБ (1940 г.), майор милиции (1942 г.), полковник милиции (1943 г. Орден Ленина; 2 ордена Красного Знамени; орден Красной Звезды (1942 г.), орден «Знак Почета», знак «Почетный работник ВЧК-ГПУ» (1938 г.).

Ямницкий Михаил Сергеевич (1899–26.02.1939). Уроженец села Славянка Павлоградского уезда Екатеринославской губернии. Из семьи маслобойщика. Окончил 2 класса сельской приходской школы и ВПШ ОГПУ СССР (1923 г.). Член КП с мая 1917 г. В 1905–1915 гг. рабочий на мельнице и продавец газет в селе Славянка и г. Павлограде, затем на военной службе: рядовой 54 пехотного Минского полка, рядовой команды пеших и конных разведчиков, с 1917 г. унтер-офицер 40 запасного пехотного полка. С августа 1917 г. на службе в штабе Красной Гвардии в г. Одессе, с марта 1918 г. на службе в РККА. В органах ГБ с января 1919 г. С октября 1923 г. начальник 19 Олевского погранотряда ОГПУ, с мая 1927 г. начальник 22 Волочисского погранотряда ОГПУ. В ноябре 1927 — ноябре 1929 гг. начальник 24 Могилёв-Подольского погранотряда ОГПУ, затем уполномоченный ОО ОГПУ УВО. С февраля 1930 г. старший уполномоченный ОО УВО, с октября 1930 г. начальник 7 отделения ОО ГПУ УССР и ОО ОГПУ УВО. В марте — апреле 1932 г. начальник 7 отделения ОО ОГПУ СССР, затем начальник 6 отделения ОО ОГПУ СССР. С января 1933 г. помощник начальника (по оперчасти) УПО и войск ПП ОГПУ по СКК, с января 1934 г. начальник Черноморского оперсектора ОГПУ и 32 Новороссийского погранотряда ОГПУ. С января 1934 г. начальник ОК ПП ОГПУ по АЧК, с июля 1934 г. начальник ОК УНКВД по АЧК, одновременно с сентября 1935 г. врид. начальника Ростовской межкраевой школы ГУГБ НКВД. В марте — сентябре 1936 г. начальник ЭКО УГБ УНКВД по АЧК, затем начальник ЭКО УГБ УНКВД по Западной области. С декабря 1936 г. начальник КРО — 3 отдела УГБ УНКВД по Западной области, в декабре 1936 — марте 1937 гг. начальник 3 части 2 отдела ГУГБ НКВД СССР, затем начальник 3 отделения 2 отдела ГУГБ НКВД СССР. С мая 1937 г. начальник отделения по охране дипломатического корпуса 2 отдела и помощник начальника 2 отдела ГУГБ НКВД СССР, с июня 1937 г. начальник отделения 5 (ОО) и помощник начальника 5 отдела ГУГБ НКВД СССР, с июня 1938 г. начальник 3 отдела 2 Управления НКВД СССР. В июне — ноябре 1938 г. заместитель начальника УНКВД по ДВК и по совместительству заместитель начальника ОО НКВД ОКДВА. Арестован 6 ноября 1938 г. и 26 февраля

1939 г. ВК ВС СССР приговорен по ст. ст. 58-1а и 58-11 УК РСФСР к ВМН[7]. Расстрелян. 16 октября 2014 г. ВК ВС РФ признан не подлежащим реабилитации[8]. Капитан ГБ (1935 г.), майор ГБ (1937 г.). Орден Красной

7. М. С. Ямницкий обвинялся в том, что «...с 1926 года являлся агентом польской разведки, а с 1929 года — активным участником антисоветской заговорщической террористической организации в НКВД. Находясь на ответственных должностях в органах НКВД, ЯМНИЦКИЙ проводил предательскую деятельность, скрывая от разоблачения правотроцкистские кадры, шпионов, диверсантов и других врагов народа». На предварительном следствии признал себя виновным, однако на суде он отказался от этих показаний, как от вынужденных и виновным себя не признал // ОГА СБУ, Чернигов. Д. 17740-ФП. Л. 197.

8. В 1956 г. с просьбой о реабилитации обращалась дочь — З. М. Ямницкая. Сотрудниками Главной Военной прокуратуры была проведена дополнительная проверка по уголовному делу М. С. Ямницкого. В результате было установлено, что «...ЯМНИЦКИЙ, находясь на ответственных должностях в органах НКВД СССР и пользуясь высоким доверием, путем массовых необоснованных арестов, нарушения законности и применения на предварительном следствии методов физического истязания арестованных, проводил подрывную работу, направленную на уничтожение партийных, советских и военных кадров». Так в частности Ямницкий принимал активное участие в следственных мероприятиях в отношении бывшего командующего войсками САВО И. К. Грязнова, бывшего армейского инспектора Белорусского ВО Е. И. Ковтюха. На И. К. Грязнова в НКВД СССР никаких объективных материалов не было, несмотря на это Грязнов во время расследования его дела 71 раз вызывался Ямницким, Николаевым и Казакевичем на допросы. Однако за всё это время ими был составлен всего лишь один протокола допроса. Остальные допросы протоколами не оформлялись, так как Грязнов не признавал себя виновным. Грязнов признал себя виновным только после того, как он был подвергнут Ямницким и Николаевым избиению. Е. И. Ковтюх также категорически отрицал свою вину. Ямницкий с другими сотрудниками НКВД применили к нему жесточайшие меры воздействия. На допросе 11 апреля 1956 г. Казакевич показал, что в коридоре Лефортовской тюрьмы лично видел, как вели с допроса арестованного, избитого в такой степени, что его надзиратели не вели, а почти несли. Я спросил...кто этот арестованный. Мне ответили, что это комкор КОВТЮХ... Из этого же кабинета вслед за КОВТЮХОМ... вышли НИКОЛАЕВ и ЯМНИЦКИЙ и еще кто-то». Ямницкий принимал участие в фабрикации уголовных дел в отношении бывшего командующего Белорусского ВО И. П. Белова, бывшего заместителя сельскохозяйственным отделом ЦК ВКП(б) Я. А. Яковлева, бывшего руководителя сельскохозяйственной группы КПК при ЦК ВКП(б) П. Н. Бирюлина, бывших сотрудников НКВД Фирина, Пузицкого, Быховского. Помимо этого, как видно «из показания ЯМНИЦКОЙ Е. Д. от 27 марта 1939 г. её муж ЯМНИЦКИЙ М. С. за время работы в НКВД присваивал имущество арестованных им лиц и приносил

Звезды (1937 г.), орден «Знак Почета» (1938 г.), знак «Почетный работник ВЧК-ГПУ» (1927 г.), медаль «XX лет РККА» (1938 г.).

Янкович Семен Александрович (1903–02.10.1938). Уроженец г. Одессы. Из семьи портового грузчика. Окончил 4-классную народную школу в Одессе (1914 г.). Член КП с 1928 г. С 1914 г. арматурщик на ряде заводов в г. Одессе, в 1918–1919 гг. на службе в РККА, затем (с мая 1919 г.) в органах ГБ. В июне 1926 г. уволен из ГПУ УССР, с сентября 1927 г. вновь на работе в органах ГБ: помощник уполномоченного 24 Могилёв-Подольского погранотряда ОГПУ, помощник уполномоченного 25 Молдавского погранотряда ОГПУ. С февраля 1931 г. уполномоченный ОО Молдавского облотдела ГПУ, с февраля 1932 г. оперуполномоченный ИНО 24 Могилёв-Подольского погранотряда ОГПУ. С 1934 г. старший уполномоченный ИНО 20 Славутского погранотряда ОГПУ-НКВД, в мае 1935 — мае 1937 гг. начальник 5 и 2 отделений ОО — 5 (ОО) отдела УГБ УНКВД по Винницкой области, затем (с июня 1937 г.) помощник начальника Запорожского ГО НКВД[9]. С апреля 1938 г. и. о. заместителя начальника УНКВД по Днепропетровской области[10], с июня 1938 г. заместитель

домой костюмы, халаты, чулки, детские туфли, чемоданы, женское белье, духи, пудру, бритвы и другие предметы...». Решением Главной Военной прокуратуры от 25 октября 1956 Ямницкой З. М. было отказано в удовлетворении её просьбы о реабилитации своего отца // ОГА СБУ, Чернигов. Д. 17740-ФП. Л. 198–200.

9. Из показаний бывшего коменданта Запорожского ГО НКВД Г. Я. Дорова-Пионтошко (29.05.1939 г.): «С началом первой операции по кулачеству <...> ЯНКОВИЧ отдал распоряжение мне снимать со всех расстрелянных верхнюю одежду и костюмы. <....> Когда же начали идти на приговора (*так в тексте. — М. Т., В. З.*) арестованные без денег /т. к. был введен порядок, что деньги отбирались при аресте/ по распоряжению ЯНКОВИЧА... с санкции КОРКИНА договорились, что каждому этапирующему с тюрьмы в Горотдел выдавалось на руки по 3 рубля, якобы для питания на этапе, но в действительности эти деньги за незначительным исключением никогда на них не расходовались, а под видом приобретения для них продуктов отбирались. <...> снятая одежда с расстрелянных шла в кладовую. Равномерно при ЯНКОВИЧЕ раздавались вещи... Наибольшее количество отправлялось на квартиру ЯНКОВИЧА, для кого он брал я не знаю. Наглость ЯНКОВИЧА доходила до того, что когда расстреляли одного инженера с завода № 29, то присутствующий тут же ЯНКОВИЧ велел снять с него костюм и отнести к нему в кабинет, что и было сделано» // ОГА СБУ, Запорожье. Д. 38810. Л. 216–218.

10. Из служебной аттестации на С. А. Янковича (21 апреля 1938 г.): «Хорошо развит. Политически грамотен. Морально устойчив. Выдержанный, дисциплинированный член партии. Партвзысканий не имеет. Высоко авторитетен среди сослуживцев и подчиненного состава. За время работы в ВЧК-ОГПУ-НКВД награждался десять раз оружием и ценными подарками. ...В 1936 году

начальника УНКВД по Днепропетровской области. В июле 1938 г. откомандирован в распоряжение НКВД УССР. 2 октября 1938 г. ВК ВС СССР приговорен к ВМН. Расстрелян. Не реабилитирован. Старший лейтенант ГБ (1936 г.).

Ярошевский Михаил Александрович (1894–?). Уроженец г. Одессы. Образование низшее. В 1932–1935 гг. помощник начальника финансового отдела ГПУ-НКВД УССР, затем заместитель начальника финансового отдела НКВД УССР. С июля 1937 г. начальник финансового отдела НКВД УССР. Арестован 13 ноября 1938 г. и 28 августа 1939 г. Военным Трибуналом Московского ВО по ст. ст. 54-7, 54-8 и 54-11 УК УССР был приговорен к ВМН. 23 сентября 1939 г. решением ВК ВС СССР приговор от 28 августа 1939 г. был переквалифицирован на ст. 207-17 «а» УК УССР с лишением свободы на 10 лет. Интендант 1 ранга (1936 г.).

Яфедов Федор Яковлевич (1897–21.08. 1937). Родился в г. Одессе. Образование неполное высшее. Член КП. На 1932 г. заместитель директора утилизационных заводов № 1–2 в г. Москве, в декабре 1933 — июне 1935 гг. директор Ковровского экскаваторного завода, затем начальник экскаваторного отдела и заместитель начальника строительства канала «Москва-Волга» НКВД, одновременно (с июля 1936 г.) начальник строительства и реставрации Центрального аэродрома им. М. В. Фрунзе и гражданского аэродрома НКВД (Московская область). С октября 1936 г. состоял в распоряжении ОК НКВД СССР. В декабре 1936 г. уволен из органов НКВД в запас. В дальнейшем работал заместителем директора Лианозовского вагоностроительного завода (г. Москва). 2 мая 1937 г. арестован и 21 августа 1937 г. решением Комиссии НКВД, Прокурора СССР и Председателя ВК ВС СССР приговорен к ВМН. Расстрелян. Реабилитирован 6 февраля 1958 г. ВТ МВО.

ликвидировал два дела „ПОСЕТИТЕЛИ“ поль.[польская] к-р и „РОБАТ“ — польшпионаж. Провел большую подготовительную работу по переселению из Винницкой области 2500 семей польского и немецкого к-р. элемента и обеспечил работу по вербовке среди переселенцев. В 1937 году т. ЯНКОВИЧ лично руководил оперативной следственной группой по делам вскрытия организаций, групп и резидентур польской и германской разведок. Особенно большая работа проведена т. ЯНКОВИЧЕМ по разгрому польского шпионско-диверсионного фашистского подполья (репрессировано свыше 600 человек, из коих созналось 450 человек)... Наряду с этим т. ЯНКОВИЧ непосредственно руководил и лично принимал участие в приведении в исполнение приговоров в порядке приказа Народного Комиссара Внутренних Дел Союза ССР № 00485 и по решениям Спецколлегии Облсуда, Трибунала и Особой Тройки УНКВД (свыше 1000 человек) Достоин досрочно присвоения очередного спецзвания „капитан“» // ОГА СБУ, Днепропетровск. Д. 7056. Л. 30–31.

Старший лейтенант ГБ (1936 г.). Знак «Почетный работник ВЧК-ГПУ» (1932 г.).

Яцкевич Лев Моисеевич (1903–?). Уроженец г. Слуцка Минской губернии. Член КП. В сентябре 1937 — сентябре 1939 гг. начальник Отдела трудовых колоний (ОТК) для несовершеннолетних НКВД СССР, в дальнейшем начальник Отдела детских трудовых колоний ГУЛАГа НКВД СССР. С января 1941 г. заместитель начальника Управления ИТЛ ГУЛАГа НКВД СССР, с июля 1942 г. начальник Камышинского спецлагеря НКВД (Сталинградская область), с сентября 1944 г. заместитель начальника Отдела по борьбе с детской беспризорностью и детской безнадзорностью УНКВД-УМВД по Московской области. В июне 1948 — апреле 1953 управляющий Якутской конторы Специального ГУ МВД-Министерства юстиции СССР. В апреле 1953 г. был уволен из Министерства юстиции СССР. Старший лейтенант ГБ (1940 г.), майор.

Приложение[1]

Комиссары госбезопасности 3-го ранга (ноябрь 1935 — декабрь 1938 гг.)

№	Ф. И. О. и занимаемая должность (на момент присвоения звания)	Национальность	Дальнейшая судьба
1	2	3	4
Приказ № 792 по л/с от 29.11.1935			
1	**Бак Борис Аркадьевич (Ааронович)** Начальник УНКВД по Северному краю	еврей	Арестован 13.08.1937 г. и 16.06.1938 г. ВК ВС СССР приговорен к ВМН. Расстрелян в тот же день. Определением ВК ВС СССР от 2.04.1957 г. реабилитирован.
2	**Берман Матвей Давыдович** Начальник ГУЛАГа НКВД СССР	еврей	Арестован 24.12.1938 г. и 7.03.1938 г. ВК ВС СССР приговорен к ВМН. Расстрелян в тот же день. Определением ВК ВС СССР от 17.10.1957 г. реабилитирован.
3	Бокий Глеб Иванович Начальник Специального отдела ГУГБ НКВД СССР	украинец	Арестован 16.05.1937 г. и 15.11.1937 г. Постановлением Комиссии НКВД, Прокурора СССР и председателя ВК ВС СССР был приговорен к ВМН. Расстрелян в тот же день. Определением ВК ВС СССР от 27.06.1956 г. реабилитирован.
4	**Дагин Израиль Яковлевич** Начальник УНКВД по Северокавказскому краю	еврей	Арестован 5.11.1938 г. и 21.01.1940 г. ВК ВС СССР приговорен к ВМН. Расстрелян 22.01.1940 г. Определением ВК ВС РФ от 10.07.2014 г. признан не подлежащим реабилитации.
5	**Дейч Яков Абрамович** Начальник УНКВД по Калининской области	еврей	Арестован 29 .03.1938 г. и 27.09.1938 г. умер во время следствия. Не реабилитирован.

1. Дополнительная информация о репрессиях в отношении отдельных сотрудников НКВД была почерпнута на историческом форуме О. Б. Мозохина «Из истории органов государственной безопасности» в теме «Репрессии в органах НКВД» [электронный ресурс] //http://forum.mozohin.ru/index.php/topic,1027.0.html. Авторы справочника благодарны всем участникам, кто участвовал в разработке данной темы на форуме.

Продолжение таблицы

1	2	3	4
6	**Западный (Кессельман) Семен Израилевич** Заместитель начальника УНКВД по Дальневосточному краю	еврей	Арестован 8.08.1937 г. и в феврале 1938 г. выездной сессией ВК ВС СССР в г. Хабаровске приговорен к ВМН. Расстрелян 05.02.1938 г. Постановлением Пленума Верховного Суда СССР от 28.08.1980 г. реабилитирован
7	Зирнис Иван (Ян) Петрович Начальник УНКВД по Восточно-Сибирскому краю	латыш	Арестован 01.08.1937 г. и 26.02.1939 г. ВК ВС СССР приговорен к ВМН. Расстрелян в тот же день. Определением ВК ВС СССР от 10.11.1956 г. реабилитирован.
8	**Каруцкий Василий Абрамович** Начальник УНКВД по Западно-Сибирскому краю	еврей	13.05.1938 г. пытался покончить жизнь самоубийством (стрелялся из пистолета). Умер в больнице 13.05.1938 г.
9	**Люшков Генрих Самойлович** Заместитель начальника СПО ГУГБ НКВД СССР	еврей	13.06.1938 г. бежал на территорию Маньчжоу-Го, в дальнейшем сотрудничал с японскими спецслужбами. 19.08.1945 г. убит офицером японской военной разведки.
10	**Мазо Соломон Самойлович** Начальник ЭКО УГБ НКВД УССР	еврей	04.07.1937 г. покончил жизнь самоубийством (застрелился).
11	Николаев-Журид Николай Галактионович Заместитель начальника УНКВД по Ленинградской области	украинец	Арестован 25.10.1938 г. и 04.02.1940 г. ВК ВС СССР приговорен к ВМН. 06.02.1940 г. расстрелян. Определением ВК ВС РФ от 12.12.2013 г. признан не подлежащим реабилитации.
12	**Погребинский Матвей Давыдович** начальник УНКВД по Горьковскому краю	еврей	04.04.1937 г. покончил жизнь самоубийством
13	Пузицкий Сергей Васильевич Начальник 3 отдела и заместитель начальника Управления Дмитровского ИТЛ НКВД	русский	Арестован 09.05.1937 г. и 19.06.1937 г. Постановлением Комиссии НКВД и Прокурора СССР приговорен к ВМН. 20.06.1937 г. расстрелян. Определением ВК ВС СССР от 02.06.1956 г. реабилитирован.

Продолжение таблицы

1	2	3	4
14	**Рапопорт (Раппопорт) Григорий Яковлевич** начальник УНКВД по Сталинградскому краю	еврей	Арестован 16.07.1937 и 09.02.1938 г. ВК ВС СССР приговорен к ВМН. Расстрелян в тот же день. Определением ВК ВС СССР от 22.09.1956 г. реабилитирован.
15	Решетов Илья Федорович Начальник УНКВД по Свердловской области	русский	Арестован 08.06.1937 г. и 29.10.1937 г. ВК ВС СССР приговорен к ВМН. Расстрелян 30.10.1937 г. Определением ВК ВС СССР от 10.08.1957 г. реабилитирован.
16	**Рудь Петр Гаврилович** Начальник УНКВД по Азово-Черноморскому краю	еврей	Арестован 26.06.1937 г. и 15.11.1937 г. «в особом порядке» приговорен к ВМН. Расстрелян в тот же день. Не реабилитирован.
17	Стырне (Стырнэ) Владимир Андреевич Начальник УНКВД по Ивановской Промышленной области	латыш	Арестован 22.10.1937 г. и 15.11.1937 г. Постановлением Комиссии НКВД, Прокурора СССР и председателя ВК ВС СССР приговорен к ВМН. Расстрелян в тот же день. Определением ВК ВС СССР от 17.08.1957 г. реабилитирован.
18	Сосновский (Добржинский) Игнатий Игнатьевич 1-й заместитель начальника УНКВД по Саратовскому краю	поляк	Арестован 23.11.1936 г. и 15.11.1937 г. Постановлением Комиссии НКВД и Прокурора СССР приговорен к ВМН. Расстрелян в тот же день. Определением Московского ВО от 2.01.1958 г. реабилитирован.
19	Сумбатов (Топуридзе) Ювельян Давидович Начальник УНКВД ЗСФСР по Азербайджанской ССР	грузин	Арестован 15.07.1953 г., в 12.1955 г. с диагнозом «реактивный диагноз» помещен в Ленинградскую специальную психиатрическую тюремную больницу закрытого типа МВД СССР. Определением ВК ВС СССР от 30.08.1958 г. признан невменяемым и оставлен на принудительном лечении в психиатрической тюремной больнице закрытого типа МВД СССР в г. Ленинграде. В 08.1960 г. умер в больнице от рака. Не реабилитирован.

Продолжение таблицы

1	2	3	4
Приказ № 817 по л/с от 11.12.1935 г.			
20	Быстрых Николай Михайлович Главный инспектор пограничных, внутренних войск и милиции при наркоме внутренних дел СССР	русский	Арестован 22.10.1938 г. и 22.02.1939 г. ВК ВС СССР приговорен к ВМН. Расстрелян в тот же день. Определением ВК ВС СССР от 22.09.1956 г. реабилитирован
Приказ № 929 по л/с от 01.10.1936 г.			
21	**Дмитриев (Плоткин) Дмитрий Матвеевич (Меер Мешелевич)** Начальник УНКВД по Свердловской области	еврей	Арестован 28.06.1938 г. и 07.03.1939 г. ВК ВС СССР приговорен к ВМН. Расстрелян в тот же день. Заключением Главной Военной Прокуратуры РФ от 19.12.1994 г. реабилитирован. Позднее это решение было отменено, определением ВК ВС РФ от 16.04.2015 г. признан не подлежащим реабилитации.
Приказ № 1182 по л/с от 13.12.1936 г.			
22	**Курский Владимир Михайлович** Начальник СПО — 4 отдела ГУГБ НКВД СССР	еврей	08.07.1937 г. покончил жизнь самоубийством (застрелился).
Приказ № 353 по л/с от 14.03.1937 г.			
23	**Берман Борис Давыдович** Нарком внутренних дел Белорусской ССР и начальник ОО ГУГБ НКВД Белорусского ВО	еврей	Арестован 24.09.1938 г. и 22.02.1939 ВК ВС СССР приговорен к ВМН. Расстрелян в тот же день. Определением ВК ВС РФ от 27 марта 2013 г. признан не подлежащим реабилитации
24	**Миронов Сергей Наумович (Король Мирон Иосифович)** Начальник УНКВД по Западно-Сибирскому краю	еврей	Арестован 06.01.1939 г. и 21.02.1940 г. ВК ВС СССР приговорен к ВМН. 22.02.1939 г. расстрелян. Не реабилитирован.
Приказ № 449 по л/с от 03.04.1937 г.			
25	**Минаев-Цикановский Александр Матвеевич (Оруль (Сруль) Мошкович)** Начальник УНКВД по Сталинградской области	еврей	Арестован 6.11.1938 г. и 25.02. 1939 г. ВК ВС СССР приговорен к ВМН. Расстрелян в тот же день. Не реабилитирован.

Продолжение таблицы

1	2	3	4
Приказ № 451 по л/с от 03.04.1937 г.			
26	Иванов Василий Тимофеевич Заместитель наркома внутренних дел Украинской ССР	русский	Арестован 1.08.1937 г. и 16.06. 1938 г. Постановлением Комиссии НКВД и Прокурора СССР приговорен к ВМН. Расстрелян в тот же день. Не реабилитирован.
Приказ № 130 по л/с от 20.01.1938 г.			
27	**Литвин Михаил Иосифович** Начальник УНКВД по Ленинградской области	еврей	12.11.1938 г. покончил жизнь самоубийством (застрелился).
Приказ № 137 по л/с от 25.01.1938 г.			
28	Успенский Александр Иванович Нарком внутренних дел Украинской ССР	русский	14.11.1938 г., опасаясь ареста, бежал из г. Киева и перешел на нелегальное положение. Арестован 25 (по другим данным – 15/16).04.1939 г. на станции Миасс Южно-Уральской железной дороги. 27.01.1940 г. ВК ВС СССР был приговорен к ВМН. Расстрелян 26.02.1940 г. Не реабилитирован.
Приказ № 2080 по л/с от 11.09.1938 г.			
29	Меркулов Всеволод Николаевич Состоял в распоряжении 1-го заместителя наркома внутренних дел СССР (с 29.09.1938 г. – заместитель начальника ГУГБ НКВД СССР)	русский	Арестован 18.09.1953 г. и 23.12.1953 г Специальным Судебным Присутствием Верховного Суда СССР приговорен к ВМН. Расстрелян в тот же день. Определением ВК ВС РФ от 29 мая 2002 г. признан не подлежащим реабилитации.

2. Данные о репрессии в отношении А. И. Успенского даны по официальной справке представленной ГИАЦ МВД России. Однако в архивном уголовном деле № Н-14740 на Успенского А. И., находящемся на хранении в Центральном архиве ФСБ России имеются официальные сведения о том, что Успенский был арестован 15 апреля 1939 г., ВК ВС СССР 27 января 1940 г. был приговорен к ВМН — расстрелу. Приговор приведен в исполнение в г. Москве 28 января 1940 г. Эти данные представлены и в публикациях российских и украинских исследователей (Петров Н. В., Скоркин К. В. Кто руководил НКВД. 1934–1941. Справочник. — М.: Звенья, 1999. — С. 417; Золотарьов В. А. Олександр Успенський: Особа, час, оточення. — Харків: Фоліо, 2004. — С. 248). О разных датах осуждения Успенского пишет и российский журналист А. Хинштейн /См. подр.: *Хинштейн А. Е.* Подземелье Лубянки. — М.: ОЛМА ПРЕСС Образование, 2005. — С. 251.

Окончание таблицы

1	2	3	4
Приказ № 2473 по л/с от 02.12.1938 г.			
30	Деканозов Владимир Георгиевич Начальник 5-го (ИНО) отдела ГУГБ НКВД СССР	грузин	Арестован 30.06.1953 г. и 23.12.1953 г. Специальным Судебным Присутствием Верховного Суда приговорен к ВМН. Расстрелян в тот же день. Определением ВК ВС РФ от 29.05.2002 г. приговор был переквалифицирован на обычное воинское преступление (ст. 193-17б УК РСФСР) и мера наказания определена в 25 лет лишения свободы с исключением дополнительного наказания в виде конфискации имущества.
Приказ № 2563 по л/с от 28.12.1938 г.			
31	Власик Николай Сидорович Начальник 1-го отдела (охрана первых лиц государства и партии) ГУГБ НКВД СССР	белорус	Арестован 16.12.1952 г. и 17.01.1955 г. ВК ВС СССР по ст. 193б УК РСФСР приговорен к 10 годам ссылки. В ссылке находился в г. Красноярске. Постановлением Президиума Верховного Совета от 15.05.1956 г. помилован со снятием судимости. Из ссылки на поселение освобожден 17.05.1956 г. Умер в г. Москве 18.06.1967 г. 28.06.2000 г. Постановлением Президиума Верховного Суда РФ от 28.06.2000 г. реабилитирован.
Приказ № 2564 по л/с от 28.12.1938 г.			
32	Кобулов Богдан (Бахча) Захарович Начальник 2-го (СПО) отдела ГУГБ и заместитель начальника ГУГБ НКВД СССР	армянин	Арестован 27.06.1953 г. и 18–23.12.1953 г. Специальным Судебным Присутствием Верховного Суда СССР приговорен к ВМН. Расстрелян в тот же день. Не реабилитирован.

Старшие майоры госбезопасности /ноябрь 1935 — декабрь 1938 гг./

№	Ф. И. О. и занимаемая должность (на момент присвоения спецзвания)	Национальность	Дальнейшая судьба
1	2	3	4
Приказ № 794 по л/с от 29.11.1935 г.			
1	**Абугов Ошер Осипович** Начальник УНКВД по Кировской области	еврей	Арестован 15.10.1937 г. и 29.08.1938 г. ВК ВС СССР был приговорен к ВМН. Расстрелян в тот же день. Определением ВК ВС РФ от 26 ноября 2013 г. признан не подлежащим реабилитации.
2	**Александровский (Юкельзон) Михаил Константинович (Фёдор Лазаревич)** Начальник ОО ГУГБ НКВД Киевского ВО и ОО УГБ НКВД УССР	еврей	Арестован 08.07.1937 г. и 15.11.1937 г. «в особом порядке» приговорен к ВМН. Расстрелян в тот же день. Определением ВК ВС СССР от 24.12.1957 г. реабилитирован.
3	Алексеев Николай Николаевич помощник начальника ГУЛАГа НКВД СССР	русский	Арестован 28.06.1937 г. и 01.12.1937 г. Постановлением Комиссии НКВД и Прокурора СССР приговорен к ВМН. Расстрелян 9.12.1937 г. Определением ВК ВС СССР от 20.06.1956 г. реабилитирован.
4	**Андреев Михаил Львович** Заместитель начальника УНКВД по Воронежской области	еврей	05.06.1939 г. уволен из НКВД. Умер в 12.1988 г. в г. Москве.
5	Аустрин (Аустринь) Рудольф Иванович Начальник УНКВД по Северному краю	латыш	Арестован 23.07.1937 г. и 15.11.1937 г. Постановлением Комиссии НКВД и Прокурора СССР приговорен к ВМН. Расстрелян в тот же день. Определением ВК ВС СССР от 19.09. 1956 г. реабилитирован.

Продолжение таблицы

1	2	3	4
6	**Берман Борис Давыдович** 1-й заместитель начальника ИНО ГУГБ НКВД СССР	еврей	Арестован 24.09.1938 г. и 22.02.1939 г. ВК ВС СССР приговорен к ВМН. Расстрелян в тот же день. Определением ВК ВС РФ от 27.03.2013 г. признан не подлежащим реабилитации.
7	**Блат Иосиф Михайлович (Иось-Герш Михелевич)** Начальник УНКВД по Западной области	еврей	Арестован 13.07.1937 г. и 15.11.1937 г. Постановлением Комиссии НКВД, Прокурора СССР и председателя ВК ВС СССР приговорен к ВМН. Расстрелян в тот же день. Не реабилитирован.
8	Буланов Павел Петрович Секретарь НКВД СССР и ответственный секретарь Особого Совещания при наркоме внутренних дел СССР	русский	Арестован 29.03.1937 г. и 2–13 марта 1938 г. ВК ВС СССР приговорен к ВМН. Постановлением Пленума Верховного Суда СССР от 4.02.1938 г. реабилитирован.
9	**Вейншток Яков Маркович** Начальник Отдела кадров НКВД СССР	еврей	Арестован 21.09.1938 г. и 22.02.1939 г. ВК ВС СССР приговорен к ВМН. Расстрелян в тот же день. Определением ВК ВС СССР от 19.01.1957 г. реабилитирован.
10	**Волович Захар Ильич** Заместитель начальника Оперативного отдела ГУГБ НКВД СССР	еврей	Арестован 22.03.1937 г. и 14.08.1937 г. «в особом порядке» приговорен к ВМН. Расстрелян в тот же день. Не реабилитирован.
11	Гарин Владимир Николаевич Начальник УНКВД по Татарской АССР	украинец	17.04.1940 г. исключен из списков личного состава за смертью. Похоронен в г. Москве на Новодевичьем кладбище.
12	**Генкин Яков Михайлович** Начальник УСО ГУГБ НКВД СССР	еврей	29.01.1939 уволен в запас. Умер 24.01.1970 г. в г. Москве.
13	**Горб Моисей Савельевич** Заместитель начальника ОО ГУГБ НКВД СССР	еврей	Арестован 29.04.1937 г. и 21.08.1937 г. Комиссией НКВД, Прокурора СССР и председателя ВК ВС СССР приговорен к ВМН. Расстрелян в тот же день. Реабилитирован 29 декабря 2012 г.

Продолжение таблицы

1	2	3	4
14	**Горожанин Валерий Михайлович** Заместитель начальника ИНО отдела ГУГБ НКВД СССР	еврей	Арестован 19.08.1937 г. и 29.08.1938 г. ВК ВС СССР приговорен к ВМН. Расстрелян в тот же день. Определением ВК ВС СССР от 27.07.1957 г. реабилитирован.
15	**Гулько Борис Яковлевич** Заместитель начальника Оперативного отдела ГУГБ НКВД СССР	еврей	Арестован 3.10.1938 г. и 22.02.1939 г. ВК ВС СССР приговорен к ВМН. Расстрелян в тот же день. Определением ВК ВС СССР от 5.09.1956 г. реабилитирован.
16	**Дмитриев (Плоткин) Дмитрий Матвеевич (Меер Мешелевич)** Заместитель начальника ЭКО ГУГБ НКВД СССР	еврей	Арестован 28.06.1938 г. и 07.03.1939 г. ВК ВС СССР приговорен к ВМН. Расстрелян в тот же день. Определением ВК ВС РФ от 16.04.2015 г. признан не подлежащим реабилитации.
17	Добродицкий Николай Иванович 2-й заместитель начальника ОО ГУГБ НКВД СССР	русский	Арестован 29.09.1938 г. и 22.02.1939 г. ВК ВС СССР приговорен к ВМН. Расстрелян 23.02.1939 г. Определением ВК ВС СССР от 4.08.1956 г. реабилитирован.
18	Домбровский Вячеслав Рудольфович Начальник УНКВД по Курской области	поляк	Арестован 05.09.1937 г. и 28.10.1937 г. «в особом порядке» приговорен к ВМН. Расстрелян в тот же день. Определением ВК ВС СССР от 02.06.1956 г. реабилитирован.
19	**Дукельский Семен Семенович** Начальник УНКВД по Воронежской области	еврей	29.01.1938 г. был уволен в запас «за невозможностью использования на работе в ГУГБ НКВД». 30.10.1960 г. умер в г. Москве.
20	Загвоздин Николай Андреевич Нарком внутренних дел Узбекской ССР и начальник ОО ГУГБ НКВД Среднеазиатского ВО	русский	Арестован 09.02.1939 г. и 19.01.1940 г. ВК ВС СССР приговорен к ВМН. Расстрелян 21.01.1940 г. Не реабилитирован.

Продолжение таблицы

1	2	3	4
21	Залпетер Анс Карлович Заместитель начальника УНКВД по Западно-Сибирской области	латыш	Арестован 22.05.1938 г. и 4.03.1939 г. ВК ВС СССР приговорен к ВМН. Расстрелян в тот же день. Определением ВК ВС СССР от 25.03.1958 г. реабилитирован.
22	Иванов Василий Тимофеевич Начальник УНКВД по Донецкой области	русский	Арестован 1.08.1937 г. и 16.06.1938 г. Постановлением Комиссии НКВД и Прокурора СССР приговорен к ВМН. Расстрелян в тот же день. Не реабилитирован.
23	**Курский Владимир Михайлович** Заместитель начальника УНКВД по Северо-Кавказскому краю	еврей	08.07.1937 г. покончил жизнь самоубийством (застрелился).
24	Леонюк (Кузуб) Фома Акимович Начальник УНКВД по Куйбышевскому краю	белорус	01.05.1954 г. уволен из МВД СССР. Постановлением СМ СССР от 02.08.1957 г. был лишен генеральского звания, «...как дискредитировавший себя за время работы в органах... и недостойный в связи с этим высокого звания генерала».
25	Лордкипанидзе Тите Илларионович Начальник УНКВД по Крымской АССР и начальник ОО ГУГБ НКВД морских сил Черного и Азовского морей	грузин	Арестован 22.06.1937 г. и 14.09.1937 г. «в особом порядке» приговорен к ВМН. Расстрелян в тот же день. Реабилитирован в 1958 г.
26	**Минаев-Цикановский Александр Матвеевич (Оруль (Сруль) Мошкович)** Начальник УНКВД по Челябинской области	еврей	Арестован 6.11.1938 г. и 25.02. 1939 г. ВК ВС СССР приговорен к ВМН. Расстрелян в тот же день. Не реабилитирован.
27	**Миронов Сергей Наумович (Король Мирон Иосифович)** Начальник УНКВД по Днепропетровской области	еврей	Арестован 06.01.1939 г. арестован и 21.02.1940 г. ВК ВС СССР приговорен к ВМН. 22.02.1939 г. расстрелян. Не реабилитирован.

Продолжение таблицы

1	2	3	4
28	**Островский Иосиф Маркович** Начальник АХУ НКВД СССР	еврей	Арестован 29.03.1937 г. и 20.06.1937 г. Постановлением Комиссии НКВД и Прокурора СССР приговорен к ВМН. Расстрелян 21.06.1937 г. Определением ВКВС СССР от 25.11.1957 г. реабилитирован.
29	Павлов Карп Александрович Начальник УНКВД по Красноярскому краю	русский	18.03.1949 г. уволен из МВД СССР в отставку. 18.05.1957 г. покончил жизнь самоубийством (застрелился).
30	**Радзивиловский Александр Павлович (Израиль Моисеевич)** Заместитель начальника УНКВД по Московской области	еврей	Арестован 13 сентября 1938 г. и 24 января 1940 г. ВК ВС СССР приговорен к ВМН. Расстрелян. Не реабилитирован.
31	**Райский (Лехтман) Наум Маркович** Начальник УНКВД по Оренбургской области	еврей	Арестован 03.07.1937 г. и 15.11.1937 г. ВК ВС СССР приговорен к ВМН. Расстрелян в тот же день. Определением ВК ВС СССР от 11.06. 1957 г. реабилитирован.
33	**Розанов (Розенбардт) Александр (Абрам) Борисович** Начальник УНКВД по Одесской области	еврей	Арестован 11.07.1937 г. и 7.09.1937 г. «в особом порядке» приговорен к ВМН. Расстрелян 8.09.1937 г. в г. Киеве. Реабилитирован в 1990-е гг. решением Одесской областной прокуратуры.
34	Рутковский Анатолий Федорович Состоял в резерве ОК НКВД СССР, с прикомандированием к ИНО ГУГБ НКВД СССР	белорус	Арестован 07.03.1937 г. «за преступно-халатное отношение к служебным обязанностям», 25.05.1937 г. освобожден из-под стражи, в дальнейшем 31.08.1937 г. был уволен из органов НКВД СССР. 26.10.1939 г. арестован повторно и 07.07.1941 г. ВК ВС СССР приговорен к ВМН. Указом Президиума Верховного Совета СССР от 27.07.1941 г. расстрел был заменен 10 годами заключения. Срок наказания отбывал в Печерском ИТЛ НКВД (Коми АССР). В 10.1943 г. этапирован в Приволжский ИТЛ НВД (Саратовская область), где и умер 01.01.1944 г. Определением ВК ВС СССР от 26.10.1955 г. реабилитирован.
35	Салынь Эдуард Петрович Начальник УНКВД по Омской области	латыш	Арестован 10.08.1937 г. и 26.08.1938 г. приговорен ВКВС СССР к ВМН. Расстрелян в тот же день. Определением ВК ВС СССР от 28 марта 1958 г. реабилитирован.

Продолжение таблицы

1	2	3	4
36	Степанов Михаил Архипович Заместитель начальника УНКВД ЗСФСР по Грузинской ССР	русский	Арестован 31.01.1938 г. и 09.06.1940 г. ВК ВС СССР приговорен к 12 годам лишения свободы. Срок наказания отбывал в Северном железнодорожном ИТЛ НКВД. Умер 17.10.1940 г. в местах лишения свободы Коми АССР. Не реабилитирован.
37	**Серебрянский Яков Исаакович** Руководитель группы ИНО ГУГБ НКВД СССР	еврей	Арестован 10.11.1938 г. и 7.07.1941 г. ВК ВС СССР приговорен к ВМН. 9.08.1941 г. постановлением Президиума Верховного Совета СССР освобожден и амнистирован с прекращением уголовного дела и снятием судимости. 8.10.1953 г. арестован повторно, 30.03.1956 г. умер во время допроса в Бутырской тюрьме МВД. Определением ВК ВС СССР от 13.05.1971 г. приговор от 7 июля 1941 г. отменен и дело прекращено по вновь открывшимся обстоятельствам. Определением ВК ВС СССР от 20 мая 1971 г. реабилитирован по делу 1953 г. «за недоказанностью обвинения». 22.04.1996 г. Указом Президента России посмертно восстановлен в правах на изъятые при аресте награды.
38	Тимофеев Михаил Михайлович Начальник УНКВД по Черниговской области	русский	11.07.1956 г. уволен из МВД СССР в запас по болезни. Умер 15.12.1977 г. в г. Москве.
39	Успенский Александр Иванович Заместитель коменданта Московского Кремля (по внутренней охране)	русский	14.11.1938 г., опасаясь ареста, бежал из г. Киева и перешел на нелегальное положение. Арестован 25.04.1939 г. (по другим данным – 15/16.04) на станции Миасс Южно-Уральской железной дороги. 27.01.1940 г. ВК ВС СССР был приговорен к ВМН. Расстрелян 26.02.1940 г. Не реабилитирован[2].
40	**Фирин (Пупко) Семен Григорьевич** Заместитель начальника ГУЛАГа НКВД СССР и начальник Управления Дмитровского ИТЛ НКВД	еврей	Арестован 09.05.1937 г. и 14.08.1937 г. «в особом порядке» приговорен к ВМН. Расстрелян в тот же день. Определением ВК ВС СССР от 2 июня 1956 г. реабилитирован.

Продолжение таблицы

1	2	3	4
41	Фельдман Владимир Дмитриевич Осособоуполномоченный НКВД СССР	русский	Арестован 23.10.1937 и 10.01.1938 г. ВК ВС СССР приговорен к ВМН. Расстрелян в тот же день. Определением ВК ВС СССР от 28.07.1956 г. реабилитирован.
42	**Шаров (Шавер) Николай Давыдович** Начальник УНКВД по Киевской области	еврей	Арестован 27.09.1938 г. и 22.02.1939 г. ВК ВС СССР приговорен к ВМН. Расстрелян в тот же день. Не реабилитирован
Приказ № 808 по л/с от 04.12.1935 г			
43	Зверев Юлиан Львович Нарком внутренних дел Туркменской ССР	русский	Арестован 21.10.1937 г. и 7.09.1938 г. ВК ВС СССР приговорен к ВМН. Расстрелян в тот же день. Определением ВК ВС СССР от 23.01.1958 г. реабилитирован
44	**Коган Лазарь Иосифович** Начальник Управления строительства канала «Москва-Волга» НКВД	еврей	26.08.1936 г. уволен из НКВД в запас. Арестован 31.01.1938 г. и 02.03.1939 г. ВК ВС СССР приговорен к ВМН. Расстрелян 03.03.1939 г. Реабилитирован ВК ВС СССР 24.11.1956 г.
45	Нодев Освальд Янович Заместитель начальника УНКВД ЗСФСР по Азербайджанской ССР	латыш	Арестован 17.12.1937 г. и 29.08.1938 г. ВК ВС СССР осужден к ВМН. Расстрелян в тот же день. Определением ВК ВС СССР от 03.11.1954 г. реабилитирован.
Приказ № 869 по л/с от 26.12.1935 г.			
46	**Арнольдов-Кессельман Арнольд Аркадьевич** Начальник ОО ГУГБ НКВД МВО и ОО УГБ УНКВД по Московской области, и одновременно помощник начальника УНКВД по Московской области	еврей	Арестован 19.08.1937 г. и 10.03.1939 г. ВК ВС СССР приговорен к ВМН. Расстрелян 10.03.1939 г. Решением ВК ВС РФ от 26 декабря 2013 г. был признан не подлежащим реабилитации.
Приказ № 881 по л/с от 30.12.1935 г.			
47	Барминский Сергей Арсентьевич Заместитель начальника ОО ГУГБ НКВД ОКДВА и заместитель начальника ОО УГБ УНКВД по ДВК	русский	Арестован 9.08.1937 г. (по другим данным – 15 или 21 августа 1937 г.) и в феврале 1938 г. выездной сессией ВК ВС СССР в г. Хабаровске приговорен к ВМН. Расстрелян 10.02.1938 г. Не реабилитирован.

Продолжение таблицы

1	2	3	4
Приказ № 31 по л/с от 13.01.1936 г.			
48	Рапава Авксентий Нарикиевич Начальник ТО УГБ НКВД ЗСФСР	грузин	Арестован 17.07.1953 г. и 7–19.09.1955 г. выездной сессией ВК ВС СССР в г. Тбилиси приговорен к ВМН. Расстрелян 15.11.1955 г. Не реабилитирован.
Приказ № 638 по л/с от 19.07.1936 г.			
49	Апетер Иван Андреевич Начальник Санитарно-Курортного отдела АХУ НКВД СССР	латыш	Арестован 11 декабря 1937 г. и 22 августа 1938 г. ВК ВС СССР приговорен к ВМН. Расстрелян в тот же день. Определением ВК ВС РФ от 4 сентября 2014 г. признан не подлежащим реабилитации.
Приказ № 640 л/с от 19.07.1936 г.			
50	**Мороз (Иосем) Яков Моисеевич** Начальник Управления Ухто-Печорского ИТЛ НКВД	еврей	Арестован 21 августа 1938 г. и 19 января 1940 г. ВК ВС СССР приговорен к ВМН. Расстрелян в тот же день. Определением ВК ВС СССР от 18 ноября 1958 г. реабилитирован.
Приказ № 942 по л/с от 07.10.1936 г.			
51	**Гендин Семен Григорьевич** Помощник начальника ОО ГУГБ НКВД СССР	еврей	Арестован 22 октября 1938 г. и 22 февраля 1939 г. ВК ВС СССР приговорен к ВМН. Расстрелян в тот же день. Определением ВК ВС СССР от 19 сентября 1957 г. реабилитирован.
Приказ № 1230 по л/с от 20.12.1936 г.			
52	Кривец Ефим Фомич Начальник УНКВД по Черниговской области	белорус	Арестован 23.01.1939 г. и 25.01.1940 г. ВК ВС СССР приговорен к ВМН Расстрелян 26.01.1940 г. Не реабилитирован.
53	Мугдуси (Аствацатрян) Хачик (Хачатур) Хглатович Начальник УНКВД ЗСФСР по Армянской ССР	армянин	Арестован 14.09.1937 г. и 22.11.1937 г. Постановлением Комиссии НКВД, Прокурора СССР и председателя ВК ВС СССР приговорен к ВМН. Расстрелян в тот же день. В октябре 1958 г. постановлением Главной Военной Прокуратуры СССР приговор от 22.11. 1937 г. в части обвинения по ст. ст. 58-1 и 58-11 УК РСФСР по вновь открывшимся обстоятельствам был отменен, и дело в этой части прекращено. В остальном же приговор от 22.11.1937 г. оставлен без изменения, и Мугдуси считается осужденным по ст. 58-7 УК РСФСР.

Продолжение таблицы

1	2	3	4
54	Пряхин Александр Андреевич Начальник ОО ГУГБ НКВД Приморской группы войск ОКДВА	русский	Арестован 27.08.1937 г. и 04.02.1938 г. выездной сессией ВК ВС СССР в г. Хабаровске приговорен к ВМН. Расстрелян в тот же день. Не реабилитирован.
55	**Соколинский (Гимельман) Давид Моисеевич** Начальник УНКВД по Днепропетровской области	еврей	Арестован 02.03.1939 г. и 19.01.1940 г. ВК ВС СССР приговорен к ВМН. Расстрелян 21.01.1940 г. Постановлением Главной Военной Прокуратуры РФ от 13.12.1994 г. реабилитирован.
Приказ № 1231 по л/с от 20.12.1936 г.			
56	Глинский (Глинский-Смирнов) Станислав Мартынович Руководитель легальной резидентуры 5-го (ИНО) отдела ГУГБ НКВД во Франции	поляк	Арестован 04.09.1937 г. и 09.12.1937 г. Постановлением Комиссии НКВД, Прокурора СССР и председателя ВК ВС СССР приговорен к ВМН. Расстрелян в тот же день. Определением ВК ВС СССР от 22.09.1956 г. реабилитирован.
57	**Гордон Борис Моисеевич** Руководитель легальной резидентуры 5-го (ИНО) отдела ГУГБ НКВД в Германии	еврей	Арестован 20.06.1937 г. и 21.08.1937 г. Постановлением Комиссии НКВД и Прокурора СССР приговорен к ВМН. Расстрелян в тот же день. Определением ВК ВС СССР от 16.09.1967 г. реабилитирован.
Приказ № 1250 по л/с от 22.12.1936 г.			
58	**Литвин Михаил Иосифович** Начальник отдела кадров НКВД СССР	еврей	12.11.1938 г. покончил жизнь самоубийством (застрелился).
Приказ № 56 по л/с от 19.01.1937 г.			
59	**Волков (Вайнер) Михаил Александрович** Помощник начальника УНКВД по Ленинградской области	еврей	21.11.1938 г. арестован и 25.02.1939 г. ВК ВС СССР приговорен к ВМН. Расстрелян в тот же день. Постановлением Главной Военной Прокуратуры РФ от 12.01.1996 г. реабилитирован. 12.11.2015 г. ВК ВС РФ отменила постановление ГВП о реабилитации и признала М. А. Волкова не подлежащим реабилитации.

Продолжение таблицы

1	2	3	4
60	**Шапиро-Дайховский Натан Евнович** Помощник начальника УНКВД по Ленинградской области	еврей	Арестован 14.04.1938 г. и 29.08.1938 г. ВК ВС СССР приговорен к ВМН. Расстрелян в тот же день. Определением ВК ВС РФ от 20.08.2015 г. признан не подлежащим реабилитации.
Приказ № 70 по л/с от 20.01.1937 г.			
61	Емец Николай Васильевич Начальник УНКВД по Курской области	украинец	Арестован 01.12.1938 г. и 10.03.1939 г. ВК ВС СССР приговорен к ВМН. Расстрелян в тот же день. Не реабилитирован. Определением ВК ВС РФ от 07.11.2013 г. признан не подлежащим реабилитации.
Приказ № 172 по л/с от 10.02.1937 г.			
62	**Жуковский Семен Борисович** Начальник АХУ НКВД СССР	еврей	Арестован 23.10.1938 г. и 24.01.1940 г. ВК ВС СССР приговорен к ВМН. Расстрелян 25.01.1940 г. Определением ВК ВС СССР от 02.07.1955 г. реабилитирован.
Приказ № 494 по л/с от 10.04.1937 г.			
63	Лупекин (Новиков) Герман Антонович Начальник УНКВД по Восточно-Сибирскому краю	украинец	Арестован 07.07.1938 г. и 29.01.1940 г. ВК ВС СССР приговорен к ВМН. Расстрелян 29.01.1940 г. Не реабилитирован.
64	**Раев (Каминский) Михаил Григорьевич (Яков Семенович)** Начальник УНКВД по Сталинградской области	еврей	Арестован 28.12.1938 г. и 04.03.1939 г. ВК ВС СССР приговорен к ВМН. Расстрелян. Постановлением Главной Военной прокуратуры РФ от 31.01.1996 г. реабилитирован. 30.06.2015 г. ВК ВС РФ решение о реабилитации отменено, был признан не подлежащим реабилитации.
Приказ № 965 по л/с от 13.06.1937 г.			
65	**Цесарский Владимир Ефимович** Начальник 8-го (УСО) отдела ГУГБ НКВД СССР и (по совместительству) ответственный секретарь Особого Совещания при наркоме внутренних дел СССР	еврей	Арестован 09.12.1938 г. и 21.01.1940 г. ВК ВС СССР приговорен к ВМН. Расстрелян 22.02.1940 г. Не реабилитирован.

Продолжение таблицы

1	2	3	4
Приказ № 1470 по л/с от 22.08.1937 г.			
66	Горбач Григорий Федорович Начальник УНКВД по Западно-Сибирскому краю	украинец	Арестован 28.11.1938 г. и 07.03.1939 г. ВК ВС СССР к ВМН. Расстрелян в тот же день. Не реабилитирован.
Приказ № 1777 по л/с от 26.09.1937 г.			
67	Рогов Федор Васильевич Комендант Московского Кремля	русский	06.11.1938 г. покончил жизнь самоубийством (застрелился).
Приказ № 1815 по л/с от 29.09.1937 г.			
68	Рыжов Михаил Иванович Заместитель наркома внутренних дел СССР	русский	Арестован 25.12.1938 г. и после применения к нему «незаконных методов следствия» 14.01.1939 г. умер во время допроса. 21.02.1955 г. реабилитирован.
Приказ № 2125 по л/с от 05.11.1937 г.			
69	**Шапиро Исаак Ильич** Начальник 9-го (специального) отдела ГУГБ НКВД СССР и (по совместительству) начальник Секретариата НКВД СССР	еврей	Арестован 13.11.1938 г. и 04.02.1940 г. ВК ВС СССР приговорен к ВМН. Расстрелян 05.02.1940 г. Определением ВК ВС СССР от 28 ноября 1956 г. реабилитирован.
Приказ № 79 по л/с от 09.01.1938 г.			
70	Малышев-Ильюченко Борис Александрович (Федор-Федот Лукич) Заместитель начальника 1-го отдела (охрана первых лиц правительства и партии) ГУГБ НКВД СССР	украинец	Арестован 05.01.1939 г. и 07.07.1941 г. ВК ВС СССР приговорен к ВМН. Расстрелян 27.07.1941 г. Определением ВК ВС РФ от 28.05.2015 г. признан не подлежащим реабилитации.
Приказ № 661 по л/с от 22.03.1938 г.			
71	**Пассов Залман Исаакович** Заместитель начальника 3-го (КРО) отдела ГУГБ НКВД СССР	еврей	Арестован 22.10.1938 г. и 14.02.1940 г. ВК ВС СССР приговорен к ВМН. 15.02.1940 г. расстрелян. Определением ВК ВС РФ от 07.11.2013 г. признан не подлежащим реабилитации.

Продолжение таблицы

1	2	3	4
Приказ № 1005 по л/с от 26.04.1938 г.			
72	Власик Николай Сидорович Начальник отделения 1-го отдела (охрана первых лиц правительства и партии) ГУГБ НКВД СССР	белорус	Арестован 16.12.1952 г. и 17.01.1955 г. ВК ВС СССР по ст. 193б УК РСФСР приговорен к 10 годам ссылки. В ссылке находился в г. Красноярске. Постановлением Президиума Верховного Совета от 15.05.1956 г. помилован со снятием судимости. Из ссылки на поселение освобожден 17.05.1956 г. Умер в г. Москве 18.06.1967 г. 28.06.2000 г. Постановлением Президиума Верховного Суда РФ от 28.06.2000 г. реабилитирован.
Приказ № 2080 по л/с от 11.09.1938 г.			
73	Кобулов Борис Захарьевич Заместитель наркома внутренних дел Грузинской ССР	армянин	Арестован 27.06.1953 г. и 23.12.1953 г. Специальным Судебным Присутствием Верховного Суда приговорен к ВМН. Расстрелян в тот же день. Не реабилитирован.
Приказ № 2563 по л/с от 28.12.1938 г.			
74	Круглов Сергей Никифорович Особоуполномоченный НКВД СССР	русский	31.06.1956 г. освобожден от должности министра внутренних дел СССР. 06.07.1977 г. трагически погиб (попал под поезд возле платформы «Правда» Ярославского направления Московской железной дороги).
75	Саджая Алексей Николаевич Нарком внутренних дел Узбекской ССР	грузин	11.07.1941 г. освобожден от должности наркома госбезопасности Узбекской ССР. 02.11.1942 г. был тяжело ранен при бомбардировке немецкой авиацией восточной окраины г. Орджоникидзе. 04.11.1942 г. умер в 574-м хирургическом полевом подвижном госпитале.
76	Цанава (Джанджгава) Лаврентий Фомич Нарком внутренних дел Белорусской ССР	грузин	Арестован 04.04.1953 г. 12.10.1955 г. умер в Бутырской тюрьме МВД СССР в ходе следствия. Не реабилитирован.
77	Шария Петр Афанасьевич Начальник Секретариата НКВД СССР	грузин	16.08.1943 г. откомандирован в распоряжение ЦК ВКП(б). 15.02.1952 г. арестован по т. н. «мингрельскому делу», в марте 1953 г. освобожден из-под стражи по личному распоряжению Л. П. Берия. 27.06.1953 г. арестован повторно и 28.09.1954 г. ВК ВС СССР приговорен к 19 годам тюремного заключения. Срок наказания отбывал во Владимирской тюрьме МВД. Освобожден в 1963. Умер в 1983 г. в г. Тбилиси. Не реабилитирован.

Окончание таблицы

1	2	3	4
Приказ № 2572 по л/с от 29.12.1938 г.			
78	**Мильштейн Соломон Рафаилович** Заместитель начальника Следственной части НКВД СССР	еврей	Арестован 30.06.1953 г. и 30.10.1954 г. ВК ВС СССР приговорен к ВМН. Расстрелян 14.01.1955 г. Не реабилитирован.

Майоры госбезопасности
/ноябрь 1935 — декабрь 1938 гг./

№	Ф. И. О. и занимаемая должность (на момент присвоения спецзвания)	Национальность	Дальнейшая судьба
1	2	3	4
Приказ № 809 по л/с от 5.12.1935 г.			
1	**Агас (Мойсыф) Вениамин Соломонович** Секретарь заместителя наркома внутренних дел СССР (Я. С. Агранова)	еврей	Арестован 25.10.1938 г. и 22.02.1939 г. ВК ВС СССР приговорен к ВМН. Расстрелян в тот же день. Заключением Главной Военной Прокуратуры от 09.11.2001 г. реабилитирован.
2	**Алиевский Моисей Мордухович** Начальник ОАГС НКВД СССР	еврей	Арестован 05.11.1938 г. и 08.05.1939 г. ВК ВС СССР приговорен к 15 годам лишения свободы. 06.06.1955 г. умер в местах заключения. Определением ВК ВС СССР 12 ноября 1955 г. реабилитирован.
3	Андреева-Горбунова (Ашихмина) Александра Азарьевна Помощник начальника СПО ГУГБ НКВД СССР	русская	Приказом НКВД СССР по л/с № 1420 от 05.06.1938 г. уволена из органов НКВД (по болезни). Арестована 05.12.1938 г. и 04.05.1939 г. ВК ВС СССР приговорена к 15 годам лишения свободы. Срок наказания отбывала в Ухто-Ижемском ИТЛ НКВД-МВД и в Минеральном особом лагере МВД. 17.07.1951 г. умерла в местах лишения свободы Коми АССР. Определением ВК ВС СССР от 29.07.1957 г. реабилитирована.

Продолжение таблицы

1	2	3	4
4	**Беленький Абрам Яковлевич (Хацкелевич)** Особоуполномоченный при наркоме внутренних дел СССР	еврей	Арестован 9.05.1938 г. и 29.05.1939 г. ОСО при НКВД СССР «за антисоветскую агитацию» осужден на 5 лет лишения свободы. Срок наказания отбывал в Усть-Вымском ИТЛ НКВД (Коми АССР). 25.08.1939 г. возвращен из лагеря НКВД в г. Москву. 26.04.1940 г. решение ОСО при НКВД СССР было отменено и уголовное дело в отношении Беленького было направлено на доследование. 07.07.1941 г. ВК ВС СССР приговорен к ВМН. 16.10.1941 г. расстрелян. Определением ВК ВС СССР от 30 мая 1956 г. реабилитирован.
5	Володзько Павел Васильевич Заместитель начальника УНКВД по Казахской АССР	белорус	Арестован 07.01.1939 г. арестован и 08.05.1939 г. ВК ВС СССР приговорен к 15 годам лишения свободы. 09.03.1951 г. умер в местах лишения свободы. Определением ВК ВС РФ от 27.03.2014 г. признан не подлежащим реабилитации.
6	**Гендин Семен Григорьевич** Помощник начальника ОО ГУГБ НКВД СССР	еврей	Арестован 22 октября 1938 г. и 22 февраля 1939 г. ВК ВС СССР приговорен к ВМН. Расстрелян в тот же день. Определением ВК ВС СССР от 19 сентября 1957 г. реабилитирован.
7	Горбунов Александр Иванович Заместитель начальника УНКВД по Красноярскому краю	русский	24.01.1936 г. после болезни, умер в Кремлевской больнице в г. Москве
8	**Грач Изяслав Александрович** Помощник начальника ТО ГУГБ НКВД СССР	еврей	Арестован 02.12.1938 г. и 14.04.1939 г. ВК ВС СССР приговорен к ВМН. Расстрелян 17.05.1939 г. Реабилитирован 12.12.1956 г.
9	**Герсон Вениамин Леонардович** Секретарь наркома внутренних дел СССР	еврей	Арестован 03.03.1938 г. и 24.01.1940 г. ВК ВС СССР приговорен к ВМН. Расстрелян 26.01.1940 г. Определением ВК ВС СССР от 5 ноября 1955 г. реабилитирован.

Продолжение таблицы

1	2	3	4
10	Дьяконов (Диаконов) Николай Александрович Помощник начальника УНКВД по Западной области и (по совместительству) помощник начальника ОО ГУГБ НКВД Белорусского ВО	русский	Арестован 29.11.1938 г. и 20.01.1940 г. ВК ВС СССР приговорен к ВМН Расстрелян 21.01.1940 г. Определением ВК ВС СССР от 31.10.1957 г. реабилитирован.
11	Ельшин Иван Яковлевич Заместитель начальника УНКВД по Калининской области	русский	Арестован 26.11.1938 г. и 02.03.1939 г. ВК ВС СССР приговорен к ВМН Расстрелян 03.03.1939 г. Не реабилитирован.
12	Емец Николай Васильевич Заместитель начальника УНКВД по Калининской области	украинец	Арестован 01.12.1938 г. и 10.03.1939 г. ВК ВС СССР приговорен к ВМН. Расстрелян в тот же день. Не реабилитирован.
13	Жуков Иван Ефремович Начальник УНКВД по Киргизской АССР	русский	27.11.1939 г. уволен «за невозможностью использования на работе в ГУГБ НКВД СССР». Умер в 11.1952 г. в г. Москве.
14	Здоровцев Сергей Васильевич Заместитель начальника УНКВД по Омской области	русский	Арестован 23.10.1937 г. Постановлением УНКВД по Омской области от 20.06.1939 г. освобожден в связи с недоказанностью обвинения. Умер в 05.1940 г. в г. Ялте. Заключением Прокуратуры Омской области от 08.04.1999 г. реабилитирован.
15	**Зеликман Наум Петрович** Начальник УНКВД по Башкирской АССР	еврей	Арестован 15.10. 1937 г. и 02.03.1939 г. ВК ВС СССР приговорен к ВМН. Расстрелян в тот же день. Определением ВК ВС СССР от 12.12.2013 г. признан не подлежащим реабилитации.

Продолжение таблицы

1	2	3	4
16	Иванов Лев Александрович Помощник начальника УНКВД по Горьковскому краю	русский	Арестован в 05.1937 г. и 19.06.1937 г. «в особом порядке» приговорен к ВМН. Расстрелян 19.06.1937 г. Реабилитирован.
17	**Козельский Борис Владимирович (Голованевский Бернард Вольфович)** Начальник СПО УГБ НКВД УССР	еврей	02.01.1936 г. покончил жизнь самоубийством (застрелился в рабочем кабинете).
18	Корженко Василий Саввич Заместитель начальника УНКВД по Сталинградскому краю	русский	22.10.1937 г. уволен из НКВД в запас «в связи с переходом на другую работу», в дальнейшем управляющий делами НКИД СССР. Арестован 07.05.1939 г. и 25.01.1940 г. ВК ВС СССР приговорен к ВМН. Расстрелян 26.01.1940 г. Определением ВК ВС СССР от 11.04.1956 г. реабилитирован.
19	Коростин Андрей Петрович Начальник УНКВД по Якутской АССР	русский	29.11.1937 г. уволен из органов НКВД по болезни. В дальнейшем на пенсии в г. Чкалове (Оренбурге). Умер в 1958 г.
20	**Леонов (Немировский) Леонид Исаакович** Заместитель наркома внутренних дел Узбекской ССР	еврей	Арестован 7.09.1938 г. и 7.07.1941 г. ВК ВС СССР приговорен к ВМН. Расстрелян 28.07.1941 г. Не реабилитирован.
21	Мугдуси (Аствацатрян) Хачик (Хачатур) Хглатович	армянин	Арестован 14.09.1937 г. и 22.11.1937 г. Постановлением Комиссии НКВД, Прокурора СССР и председателя ВК ВС СССР приговорен к ВМН. Расстрелян в тот же день. В октябре 1958 г. постановлением Главной Военной Прокуратуры СССР приговор от 22.11. 1937 г. в части обвинения по ст. ст. 58-1 и 58-11 УК РСФСР по вновь открывшимся обстоятельствам был отменен, и дело в этой части прекращено. В остальном же приговор от 22.11.1937 г. оставлен без изменения, и Мугдуси считается осужденным по ст. 58-7 УК РСФСР.

Продолжение таблицы

1	2	3	4
22	Нельке Рудольф Карлович Заместитель начальника УНКВД по Куйбышевскому краю	латыш	Арестован 31 августа 1937 г. и 16 июня 1938 г. ВК ВС СССР приговорен к расстрелу. Расстрелян в тот же день. Определением ВК ВС СССР от 11 января 1968 г. реабилитирован.
23	Николаев Сергей Варламович Заместитель начальника Центральной школы ГУГБ НКВД СССР	русский	31.08.1937 г. освобожден от занимаемой должности и откомандирован в распоряжение ОК НКВД СССР, в дальнейшем уволен из органов НКВД. Умер в 1977 г.
24	**Перельмутер Яков Ефимович** Помощник начальника ТО ГУГБ НКВД СССР	еврей	Арестован 7.01.1939 г. и 16.03.1940 г. ВК ВС СССР приговорен к ВМН. Расстрелян 17.03.1940 г. Определением ВК ВС РФ от 30.06.2015 г. признан не подлежащим реабилитации.
25	Петров Тимофей Акимович Заместитель начальника УНКВД по Курской области	русский	29.02.1936 г. трагически погиб в автомобильной катастрофе. Похоронен на Никитском (Московском) кладбище в г. Курске.
26	**Рапопорт Яков Давыдович** Заместитель начальника ГУЛАГа НКВД СССР, одновременно начальник строительства Рыбинского и Угличского гидроузлов НКВД и начальник Управления Волжского ИТЛ НКВД	еврей	18.06.1953 г. был переведен на работу в Главречстрой Министерства строительства СССР, в дальнейшем 06.06.1956 г. был уволен в запас МВД. Умер 01.07.1962 г. в г. Москве.
27	**Розенфельд Михаил Аронович** Заместитель наркома внутренних дел Таджикской ССР	еврей	Арестован 27.05.1937 г. и 21.08.1937 г. Комиссией НКВД и Прокурора СССР приговорен к ВМН. Расстрелян в тот же день. Определением Военного Трибунала Московского ВО от 29.08.1957 г. реабилитирован.

Продолжение таблицы

1	2	3	4
28	Рунич Николай Францевич Заместитель начальника УНКВД по Восточно-Сибирскому краю	русский	Арестован 13.07.1937 г. и 20.02.1938 г. ВК ВС СССР приговорен к ВМН. Расстрелян в тот же день. Определением ВК ВС СССР от 18.03.1965 г. реабилитирован.
29	Самойлов Петр Андреевич Заместитель начальника УНКВД по Свердловской области	русский	Арестован 16.11.1937 г. и 16.06.1938 г. ВК ВС СССР приговорен к ВМН. Расстрелян в тот же день. Не реабилитирован.
	Соколинский (Гимельман) Давид Моисеевич Начальник УНКВД по Винницкой области	еврей	Арестован 2.03.1939 г. и 19.01.1940 г. ВК ВС СССР приговорен к ВМН. Расстрелян 21.01.1940 г. Заключением Главной Военной Прокуратуры РФ от 13.12.1994 г. реабилитирован. Позднее решение о реабилитации отменено, и определением ВК ВС РФ от 02.04.1915 г. признан не подлежащим реабилитации.
30	Терновский Федор Михайлович Помощник начальника отдела кадров НКВД СССР	русский	08.10.1937 г. уволен вовсе из органов НКВД, в дальнейшем (в 1937–1938 гг.) — директор Московского НИИ по золоту и платине «НИГРИзолото». Умер 27.11.1987 г.
31	Тарасюк Сергей Артемьевич Нарком внутренних дел Таджикской ССР	белорус	01.03.1948 г. умер, находясь в должности начальника Управления Усольского ИТЛ МВД (г. Соликамск Пермского края).
32	Уюк Владимир Иванович Заместитель начальника УНКВД по Кировской области	эстонец	17.02.1938 г. уволен вовсе из НКВД. Арестован, до 1939 г. находился под следствием, освобожден из-под стражи. На 1946 г. помощник начальника Управления Балттехфлота (по кадрам).
33	Фельдман Иосиф Дмитриевич Помощник начальника ЭКО ГУГБ НКВД СССР	русский	29.12.1936 г. уволен из органов НКВД с зачислением в запас. В феврале — апреле 1937 г. начальник Радиоуправления НК связи СССР. В 04.1937 г. арестован и 28.10.1937 г. расстрелян.

Продолжение таблицы

1	2	3	4
34	Хорхорин Григорий Сергеевич Заместитель начальника УНКВД по Ивановской области	русский	Арестован 08.12.1938 г. 21.03.1939 г. умер в тюрьме. Постановлением следственной части НКВД СССР от 15.04.1939 г. уголовное дело прекращено в связи со смертью обвиняемого. Не реабилитирован.
35	Штепа Андрей Семенович Заместитель начальника УНКВД по Крымской АССР	русский	10.08.1937 г. исключен из списков личного состава НКВД за смертью (покончил жизнь самоубийством).
Приказ № 810 по л/с от 5.12.1935 г.			
36	Крапивянский Николай Григорьевич Помощник начальника 13-го отделения ОО ГУГБ НКВД СССР	украинец	14.12.1936 г. был освобожден с должности инспектора аппарата Главного инспектора при наркоме внутренних дел СССР по пограничной и внутренней охране и РКМ и зачислен в действующий резерв НКВД СССР с откомандированием в Волжский ИТЛ НКВД (в дальнейшем – начальник мостоотряда Рыбинского района, начальник мостового участка Волгостроя НКВД). Арестован 31.05.1938 г. и 23.07.1940 г. решением Особого Совещания при НКВД СССР приговорен к 5 годам лишения свободы. Срок наказания отбывал в Усть-Вымском ИТЛ НКВД (Коми АССР). Освобожден в 1943 г. Умер 21.10.1948 г. в г. Нежине Черниговской области. Определением ВК ВС СССР от 27.03.1956 г. реабилитирован.
37	**Николаев-Рамберг Израиль Маркович** Начальник 6-го отделения ОО ГУГБ НКВД СССР	еврей	Арестован 20.04.1937 г. арестован и 20.09.1937 г. Постановлением НКВД и Прокурора СССР приговорен к ВМН. 20.09.1937 г. расстрелян. Определением ВК ВС СССР от 02.04.1957 г. реабилитирован.
38	**Штейн Исаак Вульфович** Начальник 7-го отделения СПО ГУГБ НКВД СССР	еврей	28.10.1936 г. покончил жизнь самоубийством (застрелился).

Продолжение таблицы

1	2	3	4
Приказ № 814 по л/с от 09.12.1935 г.			
39	**Бердичевский Борис Абрамович** Заместитель особоуполномоченного НКВД СССР	еврей	Арестован 18.09.1938 г. и 10.03.1939 г. ВК ВС СССР приговорен к ВМН. Расстрелян в тот же день. Определением ВК ВС СССР от 20.01.1956 г. реабилитирован.
40	Гусев Александр Георгиевич Начальник 4-го отделения Специального отдела и (по совместительству) помощник начальника Специального отдела ГУГБ НКВД	русский	Арестован 29.01.1938 г. и 22.04.1938 г. Комиссией НКВД, Прокурора СССР и председателя ВК ВС СССР приговорен к ВМН. Расстрелян в тот же день. Определением ВК ВС СССР от 27.06.1956 г. реабилитирован.
41	Еремин Николай Федорович Помощник начальника АХУ НКВД СССР	русский	Арестован 19.04.1939 г. и 29.12.1939 г. Особым Совещанием при НКВД СССР приговорен к 5 годам лишения свободы. Срок наказания отбывал в Северном железнодорожном ИТЛ НКВД. В 04.1944 г. был освобожден из мест лишения свободы. Определением ВК ВС СССР от 10.07.1954 г. реабилитирован. Умер 23.02.1973 г. в г. Москве. Похоронен на Донском кладбище.
42	Славатинский Александр Сергеевич Помощник начальника ИНО ГУГБ НКВД СССР	русский	Арестован 10.05.1938 г. и 26.02.1939 г. ВК ВС СССР приговорен к ВМН. Расстрелян в тот же день. Определением ВК ВС СССР от 30.11.1956 г. реабилитирован.
43	Тучков Евгений Александрович Заместитель особоуполномоченного НКВД СССР	русский	06.10.1939 г. уволен из НКВД вовсе «за невозможностью дальнейшего использования в ГУГБ». Умер 15.04.1957 г. в г. Москве.
44	**Шпигельглаз (Шпигельглас) Сергей Михайлович** Помощник начальника ИНО ГУГБ НКВД СССР	еврей	Арестован 2.11.1938 г. и 28.01.1940 г. ВК ВС СССР приговорен к ВМН. Расстрелян 12.02.1940 г. Определением ВК ВС СССР от 10.11.1956 г. реабилитирован.

Продолжение таблицы

1	2	3	4
45	Эйхманс Федор Иванович Заместитель начальника Специального отдела ГУГБ НКВД СССР	латыш	Арестован 22.07.1937 г. и 3.09.1938 г. ВК ВС СССР приговорен к ВМН. Расстрелян 03.09.1938 г. Определением ВК ВС СССР от 25.07.1956 г. реабилитирован
Приказ № 818 по л/с от 11.12.1935 г.			
46	Баранский (Кобецкий) Казимир Станиславович Сотрудник для особых поручений при начальнике ИНО ГУГБ НКВД СССР	поляк	Арестован 11.05.1937 г. и 14.08.1937 г. ВК ВС СССР приговорен к ВМН. Расстрелян в тот же день. Определением ВК ВС СССР от 22.09.1956 г. реабилитирован.
47	**Бодеско-Михали Яков Михайлович** Начальник 2-го отделения ИНО ГУГБ НКВД СССР	еврей	Арестован 23.05.1937 г. и 2.09.1937 г. Комиссией НКВД, Прокурора СССР и председателя ВК ВС СССР приговорен к ВМН. Расстрелян в тот же день. Определением ВК ВС СССР от 2.04.1957 г. реабилитирован.
48	Сили[3] Карл Иванович Начальник 3-го отделения ИНО ГУГБ НКВД СССР	венгр	Арестован 23.05.1937 и 21.08.1937 г. Комиссией НКВД и Прокурора СССР приговорен к ВМН. Расстрелян в тот же день. Определением Московского ВО от 28.12.1967 г. реабилитирован.
Приказ № 819 по л/с от 11.12.1935 г.			
49	Власик Николай Сидорович Начальник отделения Оперативного отдела ГУГБ НКВД СССР	белорус	Арестован 16.12.1952 г. и 17.01.1955 г. ВК ВС СССР по ст. 193б УК РСФСР приговорен к 10 годам ссылки. В ссылке находился в г. Красноярске. Постановлением Президиума Верховного Совета от 15.05.1956 г. помилован со снятием судимости. Из ссылки на поселение освобожден 17.05.1956 г. Умер в г. Москве 18.06.1967 г. 28.06.2000 г. Постановлением Президиума Верховного Суда РФ от 28.06.2000 г. реабилитирован.

3. В ряде архивных документов и исторических публикаций фамилия уроженца г. Фюнфкирхена (в переводе с немецкого – Пять церквей) (ныне г. Печ, Венгрия), венгра по национальности К. И. Сили имеет иное написание – Силли // РГАСПИ. Регистрационный бланк № 1203722 образца 1936 г. на члена ВКП(б) Силли К. И.

Продолжение таблицы

1	2	3	4
50	Голов Григорий Васильевич Помощник начальника Оперативного отдела УГБ УНКВД по Московской области	русский	Арестован 16.05.1937 г. и 13.08.1937 г. Комиссией НКВД и Прокурора СССР приговорен к ВМН. Расстрелян 14.08.1937 г. Определением ВК ВС СССР от 20.06.1956 г. реабилитирован.
Приказ № 820 по л/с от 11.12.1935 г.			
51	**Листенгурт Рафаил Александрович (Аронович)** Помощник начальника ТО ГУГБ НКВД СССР, и одновременно начальник отдела по обслуживанию метрополитена им. Л. М. Кагановича ТО УГБ УНКВД по Московской области	еврей	Арестован 17.10.1938 г. и 22.02.1939 г. ВК ВС СССР приговорен к ВМН. Расстрелян в тот же день. Заключением Главной Военной Прокуратуры от 10.01.2013 г. реабилитирован, затем решение ГВП было отменено. Определением ВК ВС СССР от 24.12.2013 г. признан не подлежащим реабилитации.
52	**Черток Иосиф Исаакович** Начальник 5-го отделения ЭКО ГУГБ НКВД СССР	еврей	13.04.1937 г. покончил жизнь самоубийством (выбросился из окна квартиры (по другим данным — с балкона).
Приказ № 823 по л/с от 13.12.1935 г.			
53	**Загорский (Зарицкий) Григорий (Иосиф) Борисович** Заместитель начальника УНКВД по Донецкой области	еврей	Арестован 10.03.1938 г. и этапирован в распоряжение НКВД УССР. Покончил жизнь самоубийством в Лукьяновской тюрьме НКВД (г. Киев). Решением Военной Прокуратуры Киевского ВО от 30.12.1956 г. реабилитирован.
54	**Каминский Яков Зельманович** Заместитель начальника УНКВД по Харьковской области	еврей	Арестован 09.03.1938 г. и решением Особого Совещания при НКВД СССР от 23.09.1938 г. приговорен к 8 годам лишения свободы. Срок наказания отбывал в Восточно-Уральском ИТЛ НКВД-МВД. 24.03.1947 г. освобожден из мест заключения. Повторно арестован 26.01.1949 г. и решением Особого Совещания при МГБ СССР сослан на поселение в Красноярский край. В 1956 г. (по некоторым данным — 12.07.1956 г.) реабилитирован.

Продолжение таблицы

1	2	3	4
55	Крауклис Ян Кришьянович Начальник Управления мест заключения НКВД УССР	латыш	Арестован 1.01.1938 г. в Архангельской области, в дальнейшем был этапирован в г. Ленинград. 22.04.1938 г. Комиссией НКВД и Прокурора СССР приговорен к ВМН. Расстрелян в тот же день. Реабилитирован.
56	Кривец Ефим Фомич Заместитель начальника ЭКО УГБ НКВД УССР	белорус	Арестован 23.01.1939 г. и 25.01.1940 г. ВК ВС СССР приговорен к ВМН. Расстрелян в тот же день. Определением ВК ВС РФ от 15.10.2013 г. признан не подлежащим реабилитации.
57	Левоцкий Василий Яковлевич Заместитель начальника ТО УГБ НКВД УССР	русский	Арестован 26.06.1938 г. и 31.05.1939 г. ВК ВС СССР приговорен к 20 годам лишения свободы. 6.10.1941 г. умер в Северо-Восточном ИТЛ НКВД (Магаданская область). Не реабилитирован.
58	Семенов Петр Васильевич Начальник ОО ГУГБ НКВД Харьковского ВО и начальник ОО УГБ УНКВД по Харьковской области	русский	Арестован 7 (по другим данным — 9).08.1937 г. и 7.09.1937 г. Комиссией НКВД и Прокурора СССР приговорен к ВМН. Расстрелян в тот же день. Реабилитирован 18.04.1957 г.
59	**Циклис Савелий Михайлович** Начальник АХУ НКВД УССР	еврей	Арестован 25.04.1938 г. и 28.08.1938 г. ВК ВС СССР приговорен к ВМН. Расстрелян в тот же день. Определением ВК ВС СССР от 23.05.1956 г. реабилитирован.
60	**Чердак Моисей Григорьевич** Заместитель начальника УНКВД по Одесской области	еврей	19.10.1938 г. уволен из органов НКВД вовсе. В 1978 г. умер в г. Москве.
61	**Соколов-Шостак Петр Григорьевич** Начальник Оперативного отдела УГБ НКВД УССР	еврей	Арестован 24.06.1937 г. и 7.09.1937 г. Комиссией НКВД и Прокурора СССР приговорен к ВМН. 07.09.1937 г. расстрелян в г. Киеве. Реабилитирован в 1962 г.

Продолжение таблицы

1	2	3	4
Приказ № 832 по л/с от 14.12.1935 г.			
62	**Никольский Лев Лазаревич (Фельдбин Лейба Лазаревич)** Состоял в распоряжении ИНО ГУГБ НКВД СССР (бывший нелегальный резидент ИНО ГУГБ НКВД СССР в Великобритании)	еврей	Занимая пост легального резидента 5-го отдела ГУГБ НКВД СССР в Испании в 07.1938 г. был вызван «для совещания» на борт советского судна «Свирь», стоявшего в порту г. Антверпена. Опасаясь ареста, 12.07.1938 г. бежал через Францию, вначале в Канаду, оттуда в США. Умер 25.03.1973 в больнице Сент-Винсент г. Кливленда (штат Огайо, США).
Приказ № 866 по л/с от 25.12.1935 г.			
63	Буда Семен Мартемьянович Заместитель начальника УНКВД по Оренбургской области	русский	Арестован 19 (по другим данным – 20). 03.1937 г. и 08.10.1937 г. Комиссией НКВД, Прокурора СССР и председателя ВК ВС СССР приговорен к ВМН. Расстрелян в тот же день. Определением ВК ВС СССР от 21.07.1957 г. реабилитирован.
64	**Волков (Вайнер)Михаил Александрович** Начальник ЭКО УГБ УНКВД по Ленинградской области	еврей	Арестован 21.11.1938 г. и 25.02.1939 г. ВК ВС СССР приговорен к ВМН. Расстрелян в тот же день. Заключением Главной Военной Прокуратуры от 12.01.1996 г. реабилитирован. В дальнейшем заключение ГВП было отменено, и определением ВК ВС РФ от 12.11.2015 г. признан не подлежащим реабилитации.
65	Горбач Григорий Федорович Помощник начальника УНКВД по Северо-Кавказскому краю	украинец	Арестован 28.11.1938 г. и 07.03.1939 г. ВК ВС СССР приговорен к ВМН. Расстрелян в тот же день. Не реабилитирован.
66	Ершов-Лурье[4] Андрей Мартемьянович (Мартимьянович, Мартимианович) Помощник начальника УНКВД по Азово-Черноморскому краю	русский	Арестован 04.12.1938 г. и 24.01.1940 г. ВК ВС СССР приговорен к ВМН. Расстрелян 25.01.1940 г. Определением ВК ВС РФ от 11.07.2013 г. признан не подлежащим реабилитации.

4. Фамилия Лурье была дана в июне 1920 г. во время нелегальной работы в Особом Отделе 10-й армии, впоследствии эта фамилия отражалась во всех личных документах Ершова // Центр документации новейшей информации-филиал Государственного архива Ярославской области. Ф. 272. Оп. 35. Д. 4053 (личное дело члена ВКП(б) А. М. Ершова-Лурье).

Продолжение таблицы

1	2	3	4
67	Жигунов Михаил Михайлович Заместитель начальника УНКВД по Башкирской АССР	русский	Арестован 19.06.1938 г. и 10.10.1939 г. Военным Трибуналом войск НКВД Западно-Сибирского округа приговорен к ВМН. Расстрелян в 1939 г. Определением ВК ВС РФ от 14.03.2013 г. признан не подлежащим реабилитации.
68	**Карелин (Белоус) Владимир Петрович** Начальник ОО УГБ НКВД Белорусской ССР	еврей	Арестован 29.07.1937 г. и 03.08.1938 г. ВК ВС СССР приговорен к ВМН. Расстрелян в тот же день. Определением ВК ВС РФ от 20 марта 2014 г. признан не подлежащим реабилитации
69	Круковский Всеволод Михайлович Начальник СПО УГБ УНКВД и (по совместительству) помощник начальника УНКВД по Оренбургской области	русский	Арестован 23.04.1939 г. и 19.01.1940 г. ВК ВС СССР приговорен к ВМН. Расстрелян 21.01.1940 г. Определением ВК ВС СССР от 14.12.1959 г. реабилитирован.
70	Лупекин (Новиков) Герман Антонович Начальник СПО УГБ УНКВД по Ленинградской области	украинец	Арестован 07.07.1938 г. и 28.01.1940 г. ВК ВС СССР приговорен к ВМН. Расстрелян 29.01.1940 г. Не реабилитирован.
71	Мальцев Иван Андреевич Состоял в распоряжении НКВД СССР (бывший заместитель начальника УНКВД по Киргизской АССР)	русский	Арестован 24.01.1939 г. и 14.05.1940 г. ВК ВС СССР приговорен по ст. 193-17а УК РСФСР к 8 годам лишения свободы. 23.07.1940 г. снят с этапа и помещен в больницу при Котласском пересыльном пункте ГУЛЖДС НКВД, где и умер 28.07.1940 г. Не реабилитирован.
72	**Раев (Каминский) Михаил Григорьевич (Яков Семенович)** Начальник УНКВД по Чечено-Ингушской АССР	еврей	Арестован 28.12.1938 г.[5] и 04.03. 1939 г. ВК ВС СССР приговорен к ВМН. Расстрелян в тот же день. Постановлением Главной Военной Прокуратуры РФ от 31.01.1996 г. реабилитирован. Позднее это заключение было отменено, и определением ВК ВС РФ от 30.06.2015 г. признан не подлежащим реабилитации.

Продолжение таблицы

1	2	3	4
73	Ромейко Михаил Казимирович (Асмус Леонид Александрович) Начальник УНКВД по Западно-Казахстанской области	немец	Арестован 25.05.1938 г., постановлением Военного прокурора пограничных и внутренних войск Казахской ССР от 27.12.1938 г. уголовное преследование в отношении Ромейко было отменено. В дальнейшем постановление было отменено, и Ромейко этапирован в Москву. 14.02.1940 г. ВК ВС СССР приговорен к 15 годам лишения свободы. Срок наказания отбывал в Печорском ИТЛ НКВД, затем в Северном железнодорожном ИТЛ НКВД (Коми АССР). 12.09.1943 г. умер в Северном железнодорожном ИТЛ НКВД. Определением ВК ВС РФ от 26.11.2013 г. признан не подлежащим реабилитации.
74	Федоров Андрей Павлович Начальник ИНО УГБ УНКВД по Ленинградской области	русский	Арестован 03.08.1937 и 20.09.1937 г. Комиссией НКВД и Прокурора СССР приговорен к ВМН. Расстрелян в тот же день. Определением ВК ВС СССР от 14.04.1956 г. реабилитирован.
75	Чусов Михаил Федорович Начальник Водно-транспортного отдела ГУГБ НКВД Верхневолжского пароходства	русский	20.05.1938 г. уволен из НКВД по болезни. Умер в 1955 г.
76	**Шапиро-Дайховский Натан Евнович** Начальник ОО ГУГБ НКВД Ленинградского ВО и начальник ОО УГБ УНКВД по Ленинградской области	еврей	Арестован 14.04.1938 г. и 29.08. 1938 г. ВК ВС СССР приговорен к ВМН. Расстрелян в тот же день. Определением ВК ВС РФ от 20.08.2015 г. признан не подлежащим реабилитации.

5. Сведения об аресте М. Г. Раева разнятся. По данным справочника Н. В. Петрова и К. В. Скоркина «Кто руководил НКВД. 1934–1941» Раев арестован 12 ноября 1938 г. В книге «Москва. Расстрельные списки. Донской крематорий. 1937–1953.» (М., 2005) дата ареста иная – 10 ноября 1938 г. Авторы справочника поставили дату ареста (28 декабря 1938 г.), указанную в справке ГИАЦ МВД России о факте ареста и осуждения М. Г. Раева-Каминского.

Продолжение таблицы

1	2	3	4
77	Шийрон Август Петрович Заместитель начальника УНКВД по Северному краю	латыш	Арестован 23.07.1937 г. и 15.11.1937 г. Комиссией НКВД, Прокурора СССР и председателя ВК ВС СССР приговорен к ВМН. Расстрелян в тот же день. Определением ВК ВС СССР от 30.04.1957 г. в части «контрреволюционной деятельности» уголовное дело в отношении Шийрона было прекращено, а в части преступления по службе – мера наказания определена в 5 лет лишения свободы.
78	Якубовский Якуб Александрович Помощник наркома внутренних дел Белорусской ССР	белорус	10.12.1940 г. уволен из органов НКВД. Умер в г. Иркутске в 1967 г.
Приказ № 869 по л/с от 26.12.1935 г.			
79	Лебедев Сергей Иванович Начальник ЭКО УГБ УНКВД по Московской области	русский	Арестован 18.10.1938 г. и 04.03.1939 г. ВК ВС СССР приговорен к ВМН. Расстрелян в тот же день. Определением ВК ВС РФ от 10.09.2013 г. признан не подлежащим реабилитации.
Приказ № 881 по л/с от 30.12.1935 г.			
80	Давыдов (Катючий) Григорий Александрович Начальник УНКВД по Амурской области	украинец	Арестован 15.08.1937 и 4.02.1938 г. выездной сессией ВК ВС СССР в г. Хабаровске приговорен к ВМН. Расстрелян в тот же день. Реабилитирован.
81	Жданов Лазарь Петрович Начальник УНКВД по Уссурийской области	русский	Арестован 11.05.1938 г. и 27.04.1939 г. ВК ВС СССР приговорен к 20 годам лишения свободы. Срок наказания отбывал в Северо-Восточном ИТЛ НКВД, Амурском и Бельском ИТЛ НКВД-МВД, с 1948 г. в Озерном особом лагере МВД, с 1953 г. в Ангарском ИТЛ МВД. Определением постоянной сессии Иркутского областного суда от 28.01.1955 г. досрочно освобожден из мест заключения. В связи с тяжелым заболеванием поступил на излечение в лагерную больницу, где и умер 02.03.1955 г. Определением ВК ВС РФ от 30.09.2014 г. признан не подлежащим реабилитации.

Продолжение таблицы

1	2	3	4
82	Пряхин Александр Александрович Заместитель начальника ОО ГУГБ НКВД ОКДВА	русский	Арестован 26.08.1937 г. и 04.02.1938 г. выездной сессией ВК ВС СССР в г. Хабаровске приговорен к ВМН. Расстрелян в тот же день. Не реабилитирован.
83	Торопкин Александр Иванович Начальник СПО УГБ УНКВД по Дальневосточному краю	русский	29.11.1937 г. уволен из органов НКВД по болезни. Арестован 19.11.1938 г. в г. Ливны Орловской области, этапирован в г. Москву. 03.10.1939 г. ВК ВС СССР приговорен к 4 годам лишения свободы. Срок наказания отбывал в Беломорско-Балтийском ИТЛ НКВД и Самарском ИТЛ НКВД. Умер 26.09.1940 г. в местах лишения свободы Куйбышевской области. Постановлением Следственной части ГУГБ НКВД СССР от 14.11.1940 г. уголовное дело в отношении Торопкина было прекращено.
Приказ № 14 по л/с от 8.01.1936 г.			
84	Жабрев Иван Андреевич Начальник СПО УГБ УНКВД по Западно-Сибирскому краю	русский	Арестован 17.11.1938 г. и 22.02.1939 г. ВК ВС СССР приговорен к ВМН. Расстрелян в тот же день. Определением ВК ВС РФ от 06.06.2013 г. признан не подлежащим реабилитации.
Приказ № 17 по л/с от 09.01.1936 г.			
85	Прохоров Тимофей Алексеевич Начальник ДТО ГУГБ НКВД Московско-Белорусско-Балтийской железной дороги	русский	01.08.1937 г. уволен из НКВД вовсе «за невозможностью использовать на работе в ГУГБ НКВД». Арестован 19.11.1937 г. и 22.03.1938 г. ВК ВС СССР приговорен к ВМН. Расстрелян в тот же день. Определением ВК ВС СССР от 26.03.1957 г. реабилитирован.
Приказ № 31 по л/с от 13.01.1936 г.			
86	Дзидзигури Михаил Семенович Начальник ЭКО УГБ НКВД ЗСФСР	грузин	11.08.1937 г. уволен из органов НКВД в связи с арестом. 14.09.1937 г. выездной сессией ВК ВС СССР в г. Тбилиси приговорен к ВМН. Расстрелян в тот же день.
87	Максименко Владимир Филиппович Начальник ОО УГБ НКВД ЗСФСР	русский	17.02.1938 г. уволен из органов НКВД вовсе (арестован в 1937 г.). 21.06.1938 г. «тройкой» НКВД Грузинской ССР приговорен к ВМН. Расстрелян в г. Тбилиси 22.06.1938 г.

Продолжение таблицы

1	2	3	4
88	Погосов (Погосян) Альберт (Арамаис) Сукиасович Начальник СПО УГБ НКВД ЗСФСР	армянин	28.11.1937 г. уволен из органов НКВД вовсе (арестован в 1937 г.). 26.12.1937 г. «тройкой» НКВД Грузинской ССР приговорен к ВМН. Расстрелян 27.12.1937 г. в г. Тбилиси.
89	Султанишвили Клавдиос (Клавдиос, Клавдий) Иванович Начальник СПО УГБ УНКВД ЗСФСР по Грузинской ССР	грузин	03.04.1937 г. зачислен в запас НКВД, в связи с переходом на другую работу, в дальнейшем постоянный представитель Грузинской ССР в СНК СССР. 20.09.1937 г. арестован и 10.11.1937 г. «тройкой» НКВД Грузинской ССР приговорен к ВМН. Расстрелян 12.11.1937 г. в г. Тбилиси.
90	Тубала Иоганн Фридрихович (Иван Федорович) Начальник ИНО УГБ НКВД ЗСФСР	латыш	19.10.1937 г. арестован и 21.06.1938 г. «тройкой» НКВД Грузинской ССР приговорен к ВМН. Расстрелян 22.06.1938 г. Реабилитирован в 1958 г.
Приказ № 105 по л/с от 23.02.1936 г.			
91	Малышев-Ильюченко Борис Александрович (Федор-Федот Лукич) Заместитель начальника УНКВД по Челябинской области	украинец	Арестован 05.01.1939 г. и 07.07.1941 г. ВК ВС СССР приговорен к ВМН. Расстрелян 27.07.1941 г. Определением ВК ВС РФ от 28.05.2015 г. признан не подлежащим реабилитации.
Приказ № 185 по л/с от 23.02.1936 г.			
92	Сыроежкин Григорий Сергеевич Помощник начальника ОО УГБ УНКВД по Ленинградской области	русский	Арестован 08.02.1939 г. и 26.02.1939 г. ВК ВС СССР приговорен к ВМН. Расстрелян в тот же день. Определением ВК ВС СССР от 15.02.1958 г. реабилитирован.
93	**Шершевский Николай (Карп, Карпель) Рафаилович** Начальник УРКМ УНКВД по Восточно-Сибирскому краю	еврей	Арестован 05.08.1938 г. арестован и 26.02.1939 г. ВК ВС СССР приговорен к ВМН. Расстрелян в тот же день. Постановлением Пленума Верховного суда СССР от 24.02.1989 г. реабилитирован.

Продолжение таблицы

1	2	3	4
Приказ № 244 по л/с от 7.04.1936 г.			
94	**Гильман Самуил Лазаревич** Начальник УНКВД по Карагандинской области	еврей	Арестован 17.10.1938 г. и 29.09.1939 г. Особым Совещанием при НКВД СССР осужден «за контрреволюционную агитацию» на 3 года лишения свободы. Срок наказания отбывал в Унженском ИТЛ НКВД (Горьковская область), в 1941 г. срок наказания был продлен в связи с началом боевых действий. 15.09.1949 г. арестован УМГБ по Горьковской области повторно («за принадлежность к антисоветской правотроцкистской организации») и 19.11.1949 г. Особым Совещанием при МГБ СССР осужден на вечное поселение в Тюхтетский район Красноярского края. В 07.1954 г. освобожден из ссылки на основании Указа Президиума Верховного Совета СССР от 27.03.1953 г. Реабилитирован в мае 1957 г.
Приказ № 263 по л/с от 11.04.1936 г.			
95	**Лурье Александр Яковлевич** Начальник Инженерно-строительного отдела НКВД СССР	еврей	Арестован 22.03.1937 г. и 20.06.1937 г. ВК ВС СССР приговорен к ВМН. Расстрелян в тот же день. Определением ВТ Московского ВО от 22.12.1961 г. реабилитирован.
Приказ № 327 по л/с от 22.04.1936 г.			
96	Перкон Петр Юрьевич-Густавович Начальник УНКВД по Кара-Калпакской АССР	латыш	Арестован 05.02.1938 г. и в 04.1938 г. (точная дата в архивных документах не указана) решением Комиссии НКВД, Прокурора СССР и Председателя ВК ВС СССР приговорен к ВМН. Расстрелян в тот же день. Определением ВК ВС СССР от 27.07.1957 г. реабилитирован.
97	Церетели Шалва Отарович Начальник УРКМ УНКВД ЗСФСР по Грузинской ССР	грузин	Арестован 13.08.1953 г. и 07–19.09.1955 г. выездной сессией ВК ВС СССР в г. Тбилиси приговорен к ВМН. Расстрелян 15.11.1955 г. Не реабилитирован.

Продолжение таблицы

1	2	3	4
Приказ № 1046 по л/с от 03.11.1936 г.			
98	**Шнеерсон Натан Михайлович** Сотрудник ИНО ГУГБ НКВД СССР	еврей	Арестован 16.01.1938 г. и 04.03.1939 г. ВК ВС СССР приговорен к ВМН. Расстрелян в тот же день. Определением ВК ВС СССР от 23 июня 1959 г. реабилитирован.
Приказ № 1153 по л/с от 02.12.1936 г.			
99	Каминский Иван Николаевич Начальник 1-го отделения ИНО ГУГБ НКВД СССР	украинец	Арестован в 1938 г., освобожден в 1941 г. направлен на нелегальную работу в оккупированный немцами г. Житомир. Погиб при попытке ареста германской контрразведкой. По другим данным — находился под стражей до 1944 г., затем освобожден и направлен на оперативную работу на Западную Украину, где погиб в бою с отрядом ОУН-УПА.
Приказ № 1230 по л/с от 20.12.1936 г.			
100	Апресян (Апресьянц) Дереник Захарович Помощник начальника КРО — 3 отдела ГУГБ НКВД СССР	армянин	Арестован 21.11.1938 г. и 22.02.1939 г. ВК ВС СССР осужден к ВМН. Расстрелян в тот же день. Определением ВК ВС РФ от 24.12.2013 г. признан не подлежащим реабилитации.
101	Булатов Иван Георгиевич Помощник начальника ОО ГУГБ НКВД ОКДВА и (по совместительству) помощник начальника ОО отдела УГБ УНКВД по ДВК	русский	Арестован 28.11.1938 г., решением Военной прокуратуры войск НКВД Хабаровского пограничного округа от 08.02.1940 г. уголовное дело в отношении Булатова (по ст. 58-1 УК РСФСР) было прекращено в связи с освобождением из-под стражи. В дальнейшем это решение было отменено и 18.11.1940 Военным Трибуналом войск НКВД Хабаровского пограничного округа по ст. 193-17б УК РСФСР приговорен к 8 годам лишения свободы. В 1942 г. освобожден из мест лишения свободы с направлением в действующую армию, на 1943 г. красноармеец 453 стрелкового полка 120 стрелковой дивизии (Ленинградский фронт), в дальнейшем в УКР «Смерш».

Продолжение таблицы

1	2	3	4
102	Геворков Иван Алексеевич (Аристахкесович) Начальник СПО УГБ УНКВД и (по совместительству) помощник начальника УНКВД ЗСФСР по Армянской ССР	армянин	Арестован 14.09.1937 г. и 22.11.1937 г. «в особом порядке» приговорен к ВМН. Расстрелян 03.02.1938 г. Не реабилитирован.
103	Герасимов Владимир Иванович Начальник СПО УГБ УНКВД ЗСФСР по Азербайджанской ССР	русский	17.11.1937 г. уволен из органов НКВД вовсе (арестован в 1937 г.). 16.06.1938 г. Комиссией НКВД, Прокурора СССР и председателя ВК ВС СССР приговорен к ВМН. Расстрелян в тот же день. Не реабилитирован.
104	Джинджолия Герман Николаевич Начальник УНКВД ЗСФСР по Аджарской АССР и (по совместительству) начальник 37-го Батумского пограничного отряда НКВД	грузин	17.02.1938 г. уволен из органов НКВД вовсе (в 01.1938 г. арестован) и 14.03.1938 г. «в особом порядке» приговорен к ВМН. Расстрелян в г. Тбилиси в тот же день. Не реабилитирован.
105	**Ильицкий Иосиф Исаакович** Помощник начальника КРО — 3 отдела ГУГБ НКВД СССР	еврей	03.09.1938 г. покончил жизнь самоубийством (бросился в Москву-реку).
106	Кобулов Борис (Бахча) Захарович Начальник ЭКО УГБ УНКВД ЗСФСР по Грузинской ССР	армянин	Арестован 27.06.1953 г. и 18–23.12.1953 г. Специальным Судебным Присутствием Верховного Суда СССР приговорен к ВМН. Расстрелян в тот же день. Не реабилитирован.
107	Коркин Петр Андреевич Начальник СПО УГБ УНКВД по Ленинградской области	русский	Арестован 23.01.1939 г. и 25.01.1940 г. ВК ВС СССР приговорен к ВМН. Расстрелян 26.01.1940 г. Не реабилитирован.

Продолжение таблицы

1	2	3	4
108	Мартинелли Арвид Яковлевич Начальник Управления лагерей, мест заключения и трудпоселений и помощник начальника УНКВД по ДВК	латыш	Арестован 09.10.1937 г. и в 02.1938 (точная дата в уголовном деле отсутствует) выездной сессией ВК ВС СССР в г. Хабаровске приговорен к ВМН. 05.02.1938 г. расстрелян. Определением ВТ Дальневосточного ВО от 4.04.1958 г. реабилитирован.
109	**Рахлис Пейхас Меерович** Врид. начальника СПО — 4 отдела УГБ НКВД УССР	еврей	Арестован 03.08.1937 г. и 10.01.1938 г. решением Комиссии НКВД, Прокурора СССР и председателя ВК ВС СССР приговорен к ВМН. Расстрелян в тот же день. Не реабилитирован.
Приказ № 1231 по л/с от 20.12.1936 г.			
110	Базаров Борис Яковлевич Нелегальный резидент ИНО — 5 отдела ГУГБ НКВД СССР в США	русский	Арестован 03.07.1938 г. и 21.02.1939 г. ВК ВС СССР приговорен к ВМН. Расстрелян 21.02.1939 г. Определением ВК ВС СССР от 22.12.1956 г.
111	Волленберг Николай Львович Состоял в распоряжении ИНО ГУГБ НКВД СССР	немец	Умер в 12.1937 г. в г. Москве.
112	**Гутцайт Петр Давидович** Легальный резидент ИНО — 5 отдела ГУГБ НКВД СССР в США	еврей	Арестован 16.10.1938 г. и 21.02.1939 г. ВК ВС СССР приговорен к ВМН. Расстрелян в тот же день. Определением ВК ВС СССР от 29.06. 1956 г. реабилитирован.
113	Журавлев Павел Матвеевич Легальный резидент ИНО — 5 отдела ГУГБ НКВД СССР в Италии	русский	01.01.1954 г. вышел в отставку по болезни, как инвалид 2 группы. Умер 01.07.1956 г. в г. Москве.
114	Зарубин Василий Михайлович Нелегальный резидент ИНО ГУГБ НКВД СССР в Германии	русский	27.01.1948 г. уволен в отставку по болезни. В 09.1972 г. умер в г. Москве.

Продолжение таблицы

1	2	3	4
115	Малли Теодор Степанович Нелегальный резидент ИНО — 5 отдела ГУГБ НКВД в Великобритании	венгр	Арестован 07.03.1938 и 20.09.1938 г. ВК ВС СССР приговорен к ВМН. Расстрелян 20.09.1938 г. Определением ВК ВС СССР от 14.04.1956 г. реабилитирован.
116	**Чапский Адольф Сигизмундович (Давидович Авраам-Аба)** Легальный резидент ИНО — 5 отдела ГУГБ НКВД СССР в Великобритании	еврей	Арестован 19.09.1937 г. и 4.11.1937 г. Комиссией НКВД, Прокурора СССР и председателя ВК ВС СССР приговорен к ВМН. Расстрелян в тот же день. Определением ВК ВС СССР от 04.07.1957 г. реабилитирован.
Приказ № 1238 по л/с от 20.12.1936 г.			
117	Даубе Вольдемар Петрович Помощник начальника Переселенческого отдела НКВД СССР	латыш	В 06.1945 г. уволен в отставку по болезни. Умер 12.10.1950 г. в г. Риге.
Приказ № 1250 по л/с от 22.12.1936 г.			
118	**Цесарский Владимир Ефимович** Начальник Учетно-Регистрационного отдела — 8 отдела ГУГБ НКВД СССР	еврей	Арестован 09.12.1938 г. и 21.01.1940 г. ВК ВС СССР к ВМН. Расстрелян 22.01.1940 г. Не реабилитирован.
Приказ № 1298 по л/с от 30.12.1936 г.			
119	**Купчик Исаак Ильич** Начальник ОО ГУГБ НКВД Киевского ВО и начальник ОО — 5 отдела УГБ НКВД УССР	еврей	Арестован 07.08.1937 г. и 07.09. 1937 г. «в особом порядке» приговорен к ВМН. Расстрелян 07.09.1937 г. ВК ВС СССР от 15.09.1957 г. реабилитирован.
120	Мхеидзе Петр Мефодьевич Начальник КРО — 3 отдела УГБ УНКВД по Грузинской ССР	грузин	11.08.1937 уволен вовсе (в связи с арестом). 14.09.1937 г. выездной сессией ВК ВС СССР в г. Тбилиси приговорен к ВМН. Расстрелян 15.09.1937 г.

Продолжение таблицы

1	2	3	4
Приказ № 56 по л/с от 19.01.1937 г.			
121	**Письменный Яков Вульфович** Начальник 6-го (ТО) УГБ НКВД УССР	еврей	Арестован 24.06.1937 г. и 7.09.1937 г. Комиссией НКВД и Прокурора СССР приговорен к ВМН. Расстрелян в тот же день. Определением ВТ Киевского ВО от 20.12.1957 г. реабилитирован.
122	Сивко Иван Георгиевич (Егорович) Заместитель начальника УНКВД по Воронежской области	белорус	07.08.1939 г. уволен из органов НКВД в запас (по болезни). Умер в 1954 г. в г. Москве.
Приказ № 68 по л/с от 20.01.1937 г.			
123	Валик Владимир Степанович Состоял в резерве ГУПВО НКВД СССР (по должности заместителя начальника Оперативного отдела ГУПВО)	русский	Арестован 01.01.1939 г. и 15.06.1939 г. ВК ВС СССР приговорен к ВМН. Расстрелян 17.06.1939 г. Не реабилитирован.
Приказ № 118 по л/с от 29.01.1937 г.			
124	**Подольский Матвей Миронович** Заместитель начальника ОО ГУГБ НКВД Сибирского ВО и начальник 5-го (ОО) УГБ УНКВД по ЗСК, и одновременно помощник начальника УНКВД по ЗСК	еврей	Арестован 31.05.1938 г. и 29.08.1938 г. ВК ВС СССР приговорен к ВМН. Расстрелян в тот же день. Определением ВК ВС РФ от 23 июля 2013 г. признан не подлежащим реабилитации.
Приказ № 121 от 29.01.1937 г.			
125	Прохоренко Константин Павлович Помощник начальника УНКВД по Курской области	русский	4.10.1944 г., находясь в должности помощника начальника ГУКР «Смерш» НКО СССР, был исключен из списков личного состава ГУКР «Смерш» НКО СССР за смертью.
Приказ № 218 по л/с от 13.02.1937 г.			
126	Крестьянкин Владимир Иванович Заместитель начальника УНКВД по Красноярскому краю	русский	Арестован 20.06.1937 г. и 15.11.1937 г. «в особом порядке» приговорен к ВМН. Расстрелян в тот же день. Не реабилитирован.

Продолжение таблицы

1	2	3	4
Приказ № 220 по л/с от 13.02.1937 г.			
127	Самсонов Николай Григорьевич Помощник начальника 7-го (ИНО) отдела ГУГБ НКВД СССР	русский	Арестован 16.08.1937 г. и 15.11.1937 г. Комиссией НКВД, Прокуратуры СССР и председателя ВК ВС СССР приговорен к ВМН. Расстрелян в тот же день. Определением ВК ВС СССР от 07.07.1956 г. реабилитирован.
Приказ № 354 по л/с от 14.03.1937 г.			
128	**Борщев Тимофей Михайлович** Начальник 3-го (КРО) отдела УГБ НКВД по Азербайджанской ССР	еврей	19 (по другим данным – 25).01.1955 г. арестован и 12–26.04. 1956 г. выездной сессией ВК ВС СССР в г. Баку приговорен к ВМН. 27.04.1956 г. этапирован во Внутреннюю тюрьму КГБ при СМ СССР. Расстрелян 16.05.1956 г. Не реабилитирован.
129	**Шапиро Исаак Ильич** Заместитель начальника Секретариата НКВД СССР	еврей	Арестован 13.11.1938 г. и 04.02.1940 г. приговорен ВК ВС СССР к ВМН. Расстрелян 05.02.1940 г. Определением ВКВС СССР от 28.11.1956 г. реабилитирован.
Приказ № 434 по л/с от 01.04.1937 г.			
130	**Бак Соломон Аркадьевич** Нарком внутренних дел Башкирской АССР	еврей	Арестован 16.10.1938 г. и 19.01.1940 г. ВК ВС СССР приговорен к ВМН. Расстрелян 21.01.1940 г. Заключением Главной Военной Прокуратуры СССР от 27.03.1990 г. в реабилитации отказано. Решением ВК ВС РФ от 26.11.2013 г. признан не подлежащим реабилитации.
Приказ № 511 по л/с от 13.04.1937 г.			
131	**Каган Моисей Аронович** Помощник начальник УНКВД по Азово-Черноморскому краю	еврей	Арестован 03.05.1938 г. и 21.04.1940 г. ВК ВС СССР приговорен к ВМН. Расстрелян 26.04.1940 г. Определением ВК ВС РФ от 23.07.2013 г. признан не подлежащим реабилитации.
Приказ № 544 по л/с от 16.04.1937 г.			
132	**Симановский Пинхус Шоломович** Начальник ОО ГУГБ НКВД Московского ВО и начальник 5-го (ОО) отдела УГБ УНКВД по Московской области	еврей	Арестован 13.01.1939 г. и 21.02.1940 г. ВК ВС СССР приговорен к ВМН. Расстрелян 22.02.1940 г. Не реабилитирован.

Продолжение таблицы

1	2	3	4
133	**Якубович Григорий Матвеевич** Начальник 4-го (СПО) УГБ УНКВД по Московской области	еврей	Арестован 19.09.1938 г. и 25.02.1939 г. ВК ВС СССР приговорен к ВМН. Расстрелян 26.02.1939 г. Определением Главной военной прокуратуры РФ от 16.11.2001 г. в реабилитации отказано. Определением ВК ВС РФ от 29.01.2015 г. признан не подлежащим реабилитации
Приказ № 568 по л/с от 21.04.1937 г.			
134	Булах Петр Федорович Начальник УНКВД по Оржоникидзевскому краю	русский	Арестован 25.04.1938 г. и 28.07.1938 г. ВК ВС СССР приговорен к ВМН. Расстрелян 28.07.1938 г. Определением ВК ВС РФ от 25.06.2013 г. признан не подлежащим реабилитации.
135	Антонов-Грицюк Николай (Лука) Иосифович Начальник УНКВД по Кабардино-Балкарской АССР	украинец	Арестован 23.10.1938 г. и 22.02.1939 г. приговорен ВК ВС СССР к ВМН. Расстрелян 22.02.1939 г. Определением ВК ВС СССР от 05.01.1955 г. реабилитирован.
Приказ № 579 по л/с от 23.04.1937 г.			
136	**Гатов Моисей Львович** Помощник начальника 4 (СПО) отдела ГУГБ НКВД СССР	еврей	Арестован 18.12.1938 г. и 22.02. 1939 г. ВК ВС СССР приговорен к ВМН. Определением ВК ВС РФ от 27.08.2013 г. признан не подлежащим реабилитации.
Приказ № 614 по л/с от 28.04.1937 г.			
137	Стромин-Строев (Геллер) Альберт Робертович Помощник начальника 4 (СПО) отдела ГУГБ НКВД СССР	немец	Арестован 14.12.1938 г. и 22.02.1939 г. приговорен ВК ВС СССР к ВМН. Расстрелян 22.02.1939 г. Не реабилитирован.
Приказ № 630 по л/с от 29.04.1937 г.			
138	**Евгеньев (Шептицкий) Евгений Адольфович** Помощник начальника 2-го (Оперативного) отдела ГУГБ НКВД СССР	еврей	Арестован 29.10.1938 г. и 02.03.1939 г. ВК ВС СССР приговорен к ВМН. Расстрелян 03.03.1939 г. Определением ВК ВС РФ от 09.07.2013 г. признан не подлежащим реабилитации.

Продолжение таблицы

1	2	3	4
Приказ № 631 по л/с от 29.04.1937 г.			
139	Жупахин Сергей Георгиевич Помощник начальника2 (Оперативного) отдела ГУГБ НКВД СССР	русский	Арестован 14.12.1938 г. и 16.05.1940 г. ВК ВС СССР приговорен к ВМН. Расстрелян 26.06.1940 г. Определением ВК ВС РФ от 05.06.2013 г. признан не подлежащим реабилитации.
Приказ № 662 по л/с от 5.05.1937 г.			
140	Лаврушин Иван Яковлевич Начальник 4 (СПО) отдела УГБ УНКВД по Орджоникидзевскому краю	русский	Арестован 04.12.1938 г. и приговорен ВК ВС СССР 28.01.1940 г. к ВМН. Расстрелян в тот же день. Определением ВК ВС РФ от 28.01.2014 г. признан не подлежащим реабилитации.
Приказ № 787 по л/с от 26.05.1937 г.			
141	**Ржавский Яков Павлович** Заместитель начальника 3-го (КРО) отдела УГБ УНКВД по Ленинградской области	еврей	Арестован 25.06.1937 г. и 01.09.1937 г. выездной сессией ВК ВС СССР в г. Ленинграде приговорен к ВМН. Расстрелян 02.09.1937 г. В 1957 г. в реабилитации было отказано.
142	Рогов Федор Васильевич Начальник 1-го отдела (отдел охраны руководства области) УГБ УНКВД по Ленинградской области	русский	06.11.1938 г. покончил жизнь самоубийством (застрелился).
143	**Рошаль Михаил Львович** Начальник ОК УНКВД по Ленинградской области и начальник Ленинградской межкраевой школы ГУГБ НКВД СССР	еврей	Арестован 28.06.1938 г. и 19.02.1940 г. решением ОСО при НКВД СССР приговорен к 5 годам лишения свободы. Срок наказания отбывал в Котласском отделении Северного железнодорожного лагеря НКВД (Архангельская область). 16.05.1942 г. без отмены предыдущего постановления ОСО новым решением ОСО при НКВД СССР приговорен к ВМН. Расстрелян в г. Саратове 08.06.1942 г. Определением ВТ Ленинградского ВО от 06.05.1957 г. реабилитирован.

Продолжение таблицы

1	2	3	4
144	Состе (Состэ) Мартын Янович Помощник начальника УНКВД по Ленинградской области (по отделам не входящим в УГБ)	латыш	Арестован 18.04.1938 г. и 05.05.1938 г. погиб на допросе в Лефортовской тюрьме НКВД СССР.
145	Тенисон (Тениссон) Карл Янович Нарком внутренних дел Карельской АССР	латыш	Арестован 28.04.1938 г. и 10.09.1938 г. умер в тюремной больнице Бутырской тюрьмы НКВД. Постановлением Следственной части ГУГБ НКВД СССР от 17.07.1939 г. уголовное дело в отношении К. Я. Тенисона (Тениссона) было прекращено за смертью обвиняемого.
Приказ № 931 по л/с от 8.06.1937 г.			
146	**Сарин Борис Дмитриевич** Заместитель начальника УНКВД по Сталинградской области	еврей	Арестован 28.09.1937 г., 10.10.1937 г. при попытке совершить побег упал с лестничного пролета 3 этажа тюрьмы. 10.10.1937 г. умер в тюремной больнице УНКВД по Сталинградской области. 06.08.1996 г. реабилитирован решением Волгоградской областной прокуратуры.
Приказ № 1022 по л/с от 22.06.1937 г.			
147	Малкин Иван Павлович Начальник 1-го отдела УГБ УНКВД по Азово-Черноморскому краю, одновременно начальник Сочинского ГО НКВД	русский	Арестован 02.12.1938 г. и 02.03.1939 г. ВК ВС СССР приговорен к ВМН. Расстрелян в тот же день. Определением ВК ВС РФ от 13.05.2014 г. признан не подлежащим реабилитации.
Приказ № 1063 по л/с от 27.06.1937 г.			
148	**Рубинштейн Николай Леонидович** Начальник Особого бюро НКВД СССР	еврей	В 11.1937 г. освобожден от занимаемой должности и откомандирован в распоряжение ЦК ВКП(б). В 02.1953 г. умер в г. Москве.
Приказ № 1092 по л/с от 29.06.1937 г.			
149	Михельсон Артур Иванович Заместитель начальника УНКВД по Горьковской области	латыш	Арестован 07.12.1938 г. и 21.02.1939 г. ВК ВС СССР приговорен к ВМН. Расстрелян в тот же день. Определением ВК ВС РФ от 22 июля 2014 г. признан не подлежащим реабилитации.

Продолжение таблицы

1	2	3	4
Приказ № 1136 по л/с от 08.07.1937 г.			
150	Дементьев Василий Федорович Нарком внутренних дел Чечено-Ингушской АССР	русский	Арестован 28.12.1938 г. и 01.02.1940 г. приговорен ВК ВС СССР к ВМН. Расстрелян 02.02.1940 г. Не реабилитирован.
151	Долгопятов Прокофий Семенович Начальник УНКВД по Адыгейской АО	русский	Арестован 25.01.1939 г. и 14.05.1939 г. ВК ВС СССР приговорен к 15 годам лишения свободы. Срок наказания отбывал в Северо-Восточном ИТЛ НКВД. 27.02.1943 г. умер в больнице «Красная Заря» при 1-м отделении Северо-Восточного ИТЛ НКВД. Определением ВК ВС РФ от 13.05.2014 г. признан не подлежащим реабилитации.
152	Иванов Никита Иванович Нарком внутренних дел Северо-Осетинской АССР	русский	Арестован 07.01.1939 г. и 19.01.1940 г. ВК ВС СССР приговорен к ВМН. Расстрелян 21.02.1940 г. Определением ВК ВС РФ от 15.10.2013 г. признан не подлежащим реабилитации.
153	Ломоносов Василий Георгиевич Нарком внутренних дел Дагестанской АССР	русский	Арестован 29.12.1938 г. приговорен 26.09.1939 г. ВК ВС СССР к ВМН. Расстрелян 20.10.1940 г. Определением ВК ВС РФ от 21.05.2013 г. признан не подлежащим реабилитации.
Приказ № 1137 по л/с от 8.07.1937 г.			
154	Столяров Алексей Павлович Начальник 4-го (СПО) отдела УГБ УНКВД по Московской области	русский	26.02.1939 г. арестован и 13.08.1939 г. ВТ войск НКВД Московского округа приговорен к ВМН. Решением ВК ВС СССР от 05.09.1939 г. приговор ВТ оставлен в силе. Постановлением Президиума Верховного Совета СССР от 21.09.1940 г. ВМН была заменена на 15 лет лишения свободы. Заключением ГВП РФ от 20.01.2000 г. признан не подлежащим реабилитации.
Приказ № 1456 по л/с от 19.08.1937 г.			
155	**Волынский Самуил Григорьевич** Заместитель начальника 3-го (КРО) отдела ГУГБ НКВД СССР	еврей	Арестован 23.10.1938 г. и 22.02.1939 г. ВК ВС СССР приговорен к ВМН. Расстрелян 22.02.1939 г. Определением ВК ВС РФ от 26.12.2013 г. признан не подлежащим реабилитации.
156	**Пассов Залман Исаакович** Помощник начальника 3 (КРО) отдела ГУГБ НКВД СССР	еврей	Арестован 22.10.1938 г. и 14.02. 1940 г. ВК ВС СССР приговорен к ВМН. 15.02.1940 г. расстрелян. Определением ВК ВС РФ от 07.11.2013 г. признан не подлежащим реабилитации.

Продолжение таблицы

1	2	3	4
Приказ № 1472 по л/с от 22.08.1937 г.			
157	Чистов Павел Васильевич Начальник УНКВД по Челябинской области	русский	03.09.1941 г. был взят в плен немецкими передовыми частями в районе села Быстрики Кролевецкого района Сумской области. С 20.09.1941 г. содержался в лагерях советских военнопленных в Восточной Пруссии: Офлаге 56 (г. Проскен), Шталаге 1 Е (г. Судауене) и Шталаге 1А (г. Хохенштайн). 04.12.1943 г. арестован гестапо за проведение антифашистской агитации, содержался в одиночной камере тюрьмы гестапо в г. Алленштайне, с февраля 1944 г. как особо опасный преступник – в каменоломнях концлагеря Штутгоф и в концлагере Маутхаузен. 07.05.1945 г. освобожден из концлагеря американскими войсками. В 07–09.1945 г. содержался в ПФЛ НКВД в г. Подольске Московской области. Арестован 21.09.1945 г. Решением ОСО при МВД СССР от 27.03.1947 г. «за измену Родине» осужден на 15 лет лишения свободы. До 1949 г. срок наказания отбывал Туймазинском ИТЛ МВД (Башкирская АССР), в дальнейшем в Береговом особом ИТЛ МВД, с 1953 г. – в Западном ИТЛ МВД (Магаданская область). 05.11.1954 г. определением судебной коллегии по уголовным делам Магаданского областного суда освобожден из мест заключения условно-досрочно. С 11.1954 г. на поселении (под надзором МВД) в пос. Кадыкчан Сусуманского района Магаданской области. 10.05.1956 г. освобожден от нахождения на поселении, остался на жительстве в Сусуманском районе Магаданской области, в дальнейшем (в 1957 г.) выехал на жительство в г. Москву. Умер в г. Москве в 1982 г. Не реабилитирован.
158	**Дашевский Яков Шахнович** помощник начальника УНКВД по Свердловской области	еврей	Арестован 29.07.1938 г. и 04.03. 1939 г. ВК ВС СССР приговорен к ВМН. Расстрелян в тот же день. Заключением Главной Военной Прокуратуры РФ от 23.05.2002 г. признан не подлежащим реабилитации, определением ВК ВС РФ от 03.09.2013 г. повторно признан не подлежащим реабилитации.

Продолжение таблицы

1	2	3	4
Приказ № 1473 по л/с от 22.08.1937 г.			
159	**Осинин-Винницкий Григорий Маркович** Начальник 4-го (СПО) отдела УГБ УНКВД и помощник начальника УНКВД по АЧК	еврей	Арестован 2 (по другим данным — 14).07.1938 г. и 26.01.1940 г. ВК ВС СССР приговорен к ВМН. Расстрелян 27.01.1940 г. Определением ВК ВС РФ от 28.03.2013 г. признан не подлежащим реабилитации (обвинения в преступлениях по ст. ст. 58-1а, 58-8 и 58-11 УК РСФСР были переквалифицированы на ст. 193-17б УК РСФСР, с оставлением решения о ВМН в силе).
Приказ № 1705 по л/с от 21.09.1937 г.			
160	**Листенгурт Михаил Александрович (Аронович)**Помощник начальника 5-го (ОО) отдела ГУГБ НКВД СССР	еврей	Арестован 25.10.1938 г. и 22.02.1939 г. ВК ВС СССР приговорен к ВМН. Расстрелян в тот же день. Не реабилитирован.
161	**Ушаков-Ушомирский Зиновий Маркович** Помощник начальника 5-го (ОО) отдела ГУГБ НКВД СССР	еврей	Арестован 05.09.1938 г. и 21.02.1940 г. ВК ВС СССР приговорен к ВМН. Расстрелян 26.01.1940 г. Не реабилитирован.
162	**Ямницкий Михаил Сергеевич** Помощник начальника 5-го (ОО) отдела ГУГБ НКВД СССР	еврей	Арестован 6.11.1938 г. и 26 февраля 1939 г. ВК ВС СССР приговорен к ВМН. Расстрелян в тот же день. Определением ВК ВС РФ от 16.10.2014 г. признан не подлежащим реабилитации
Приказ № 2125 по л/с от 5.11.1937 г.			
163	**Глебов-Юфа Зиновий Наумович** Начальник 10-го отделения 4-го (СПО) отдела ГУГБ НКВД	еврей	Арестован 14.11.1938 г.и 28.01.1940 г. ВК ВС СССР приговорен к ВМН. Расстрелян 28.01.1940 г. Определением ВК ВС РФ от 28.01.2014 г. признан не подлежащим реабилитации.
164	Журбенко Александр Спиридонович Начальник 9-го отделения 4-го (СПО) отдела ГУГБ НКВД СССР	украинец	Арестован 29.11.1938 г. и 15.02.1940 г. ВК ВС СССР приговорен к ВМН. Расстрелян 26.02.1940 г. Не реабилитирован.
165	**Коган Лазарь Вениаминович** Начальник 2-го отделения 4-го (СПО) отдела ГУГБ НКВД СССР	еврей	Арестован 14.11.1938 г. и 07.03.1939 г. ВК ВС СССР приговорен к ВМН. Расстрелян в тот же день.

Продолжение таблицы

1	2	3	4
166	**Лулов Григорий Наумович** Сотрудник для особых поручений (на правах начальника отделения) 4-го (СПО) отдела ГУГБ НКВД СССР	еврей	Арестован 01.12.1938 г. и 21.01.1939 г. ВК ВС СССР приговорен к ВМН. Расстрелян 22.01.1939 г. Определением ВК ВС СССР от 02.09.2014 г. признан не подлежащим реабилитации.
167	**Петровский (Палей-Петровский) Владимир Григорьевич** Начальник 11-го отделения 4-го (СПО) отдела ГУГБ НКВД СССР	еврей	28.11.1938 г. покончил жизнь самоубийством (застрелился).
168	**Хатаневер Арон Меерович** Начальник 1-го отделения 4-го (СПО) отдела ГУГБ НКВД СССР	еврей	Арестован 17.11.1938 г. и 20.05.1940 г. ВК ВС СССР приговорен к ВМН. Расстрелян 22.06.1940 г. Определением ВК ВС РФ от 26.12.2013 г. признан не подлежащим реабилитации.
Приказ № 2129 по л/с от 9.11.1937 г.			
169	Хворостян Виктор Васильевич Нарком внутренних дел Армянской ССР	русский	Арестован 27.02.1939 г. и 21.06.1939 г. умер в больнице Бутырской тюрьмы НКВД СССР. Постановлением Следственной части НКВД СССР от 25.06.1939 г. уголовное дело в отношении Хворостяна было прекращено за смертью обвиняемого. Не реабилитирован.
Приказ № 2224 по л/с от 17.11.1937 г.			
170	**Бабич Исай Яковлевич** Заместитель начальника УНКВД по Киевской области	еврей	Умер 09.12.1948 г. в Москве в должности начальника Высшей школы МГБ СССР.
171	Морозов Игнатий Дмитриевич Заместитель начальника УНКВД по Винницкой области	русский	Арестован 3 апреля 1939 г. и 24.07.1940 г. ВК ВС СССР приговорен к ВМН. Расстрелян 26.07.1940 г. Не реабилитирован.
172	**Рейхман Лев Иосифович** Заместитель начальника УНКВД по Харьковской области	еврей	Арестован 24.10.1938 г. и 25.01.1940 г. приговорен ВК ВС СССР к ВМН. Расстрелян 26.01.1940 г. Определением ВК ВС РФ от 11.02.2014 г. признан не подлежащим реабилитации.

Продолжение таблицы

1	2	3	4
Приказ № 2291 по л/с от 22.11.1937 г.			
173	**Блюман Виктор Михайлович** Начальник ОО ГУГБ НКВД Киевского ВО и начальник 5-го (ОО) отдела УГБ НКВД УССР	еврей	Арестован 27.04.1938 г. и 22.09.1938 г. ВК ВС СССР приговорен к ВМН. Расстрелян в тот же день. Постановлением Главного военного прокурора от 18 июня 1956 г. в реабилитации было отказано.
174	**Корнев (Капелюс) Марк Борисович** Начальник УНКВД по Черниговской области	еврей	Арестован 20.06.1938 г. и 02.03.1939 г. ВК ВС СССР приговорен к ВМН. Расстрелян в тот же день. Определением ВК ВС РФ от 12.11.2013 г. признан не подлежащим реабилитации.
175	**Самойлов (Бесидский) Самуил Исаакович** Врид. начальника 3-го (КРО) отдела УГБ НКВД УССР	еврей	25 апреля 1938 г. арестован и 27 сентября 1938 г. ВК ВС СССР приговорен к ВМН.
Приказ № 2558 по л/с от 30.12.1937 г.			
176	Чопяк Матвей Петрович Начальник 1-го отделения 3-го (КРО) отдела и помощник начальника 3-го отдела ГУГБ НКВД СССР	украинец	05.11.1938 г. уволен из органов НКВД вовсе (в связи с арестом). 08.04.1940 г. ВК ВС СССР приговорен к ВМН. Расстрелян 09.04.1940 г. Определением ВК ВС СССР от 07.05.2015 г. признан не подлежащим реабилитации.
Приказ № 486 по л/с от 27.02.1938 г.			
177	**Рогачев (Цифранович) Борис Владимирович** Начальник 4-го отделения 5-го (ОО) отдела и помощник начальника 5-го отдела ГУГБ НКВД СССР	еврей	Арестован 18.12. 1938 г. и 20.02.1939 г. ВК ВС СССР приговорен к ВМН. Расстрелян. Определением ВК ВС РФ от 04.03.2013 г. признан не подлежащим реабилитации.
Приказ № 661 по л/с от 22.03.1938 г.			
178	Григорьев Валентин Филатович Начальник 2-го отделения 3-го (КРО) отдела ГУГБ НКВД СССР	русский	Арестован 25.04.1939 г. и 07.07.1941 г. приговорен ВК ВС СССР к ВМН. Расстрелян 27 июля 1941. Не реабилитирован.

Продолжение таблицы

1	2	3	4
Приказ № 1005 по л/с от 26.04.1938 г.			
179	Зарифов Николай Тимофеевич Помощник начальника 1-го отдела ГУГБ НКВД СССР (по агентурной работе)	армянин	Арестован 05.11.1938 г. и 20.01.1940 г. ВК ВС СССР приговорен к ВМН. Расстрелян 21.01.1940 г. Не реабилитирован.
180	Панин Федор Иванович Начальник пожарной инспекции 1-го отдела ГУГБ НКВД СССР	русский	Арестован 05.11.1938 г. и 26.03.1940 г. ВК ВС СССР приговорен к 10 годам лишения свободы.
181	Румянцев Василий Иванович Заместитель начальника 1-го отделения 1-го отдела ГУГБ НКВД СССР	русский	29.04.1953 г. уволен из органов МВД в отставку по болезни. Умер 18.01.1960 г. в г. Москве.
Приказ № 1190 по л/с от 20.05.1938 г.			
182	Гречухин Дмитрий Дмитриевич Начальник УНКВД по Одесской области	русский	Арестован 03.12.1938 г. и 22.02.1939 г. ВК ВС СССР 22.02.39 приговорен к ВМН. Расстрелян 23.02.1939 г. Не реабилитирован.
183	Наседкин Алексей Алексеевич Начальник УНКВД по Смоленской области	русский	Арестован 20.12.1938 г. и 25.01.1940 г. ВК ВС СССР приговорен к ВМН. Расстрелян 26.01.1940 г. Не реабилитирован.
184	Семенов Михаил Ильич Заместитель начальника УНКВД по Московской области	русский	Арестован 11.02.1939 г. и 19.07.1939 г. ВТ войск НКВД Московского округа приговорен к расстрелу. Расстрелян 25.09.1939 г. Заключением Военной Прокуратуры Московского ВО от 05.12.1997 г. признан не подлежащим реабилитации.
Приказ № 1401 по л/с от 05.06.1938 г.			
185	**Алёхин (Смоляров) Михаил Сергеевич** Заместитель начальника отдела оперативной техники НКВД СССР	еврей	Арестован 13.09.1938 г. и 22.02.1939 г. приговорен ВК ВС СССР к ВМН. Расстрелян в тот же день. Не реабилитирован.
186	Викторов (Новоселов) Михаил Петрович Начальник УНКВД по Свердловской области	русский	Арестован 22.01.1939 г. и 11.07.1941 г. ВК ВС СССР приговорен к 15 годам лишения свободы. Срок наказания отбывал в Усть-Вымском ИТЛ НКВД-МВД (Коми АССР). Умер 07.08.1950 г. Не реабилитирован.

Продолжение таблицы

1	2	3	4
Приказ № 1495 по л/с от 15.06.1938 г.			
187	Волков Александр Александрович Начальник УНКВД по Полтавской области	русский	Арестован 08.03.1939 г. и 20.07.1941 г. приговорен ВКВС СССР к ВМН. Расстрелян 16.10.1941 г. Не реабилитирован.
188	Вяткин Григорий Матвеевич Начальник УНКВД по Житомирской области	русский	Арестован 16.11.1938 г. и 22.02.1939 г. ВК ВС СССР приговорен к ВМН. Расстрелян. Не реабилитирован.
189	Егоров Андрей Иванович Начальник УНКВД по Черниговской области	русский	Арестован 02.12.1938 г. и приговорен 08.07.1941 г. ВК ВС СССР к ВМН. Расстрелян 27.07.1941 г. Не реабилитирован.
190	Кораблев Иван Михайлович Начальник УНКВД по Винницкой области	русский	30.01.1939 г. при попытке самоубийства тяжело ранил себя в голову. Пройдя лечение, с 25.05.1939 г. заместитель начальника Управления ИТЛ и строительства Архангельского ЦБК НКВД. 18.05. (по другим данным – 23.05.) 1940 г. был арестован в больничной палате Московского института нейрохирургии, где проходил повторное лечение. 06.05.1941 г. ВТ войск НКВД Киевского округа по ст. 206-17б УК УССР (193-17б УК РСФСР) приговорен к ВМН. 24.06.1941 г. определением ВК ВС СССР ВМН была заменена на 10 лет лишения свободы. С началом боевых действий пешим этапом из Винницы этапирован в г. Харьков, оттуда был доставлен в тюрьму НКВД г. Бугульмы. Срок наказания отбывал в особом лагерном пункте НКВД близ г. Бугульмы (Татарская АССР). В 08.1942 г. досрочно освобожден из лагеря и направлен в действующую армию: рядовой-красноармеец 8-й отдельной штрафной роты 48-й армии (Брянский фронт). 22.02.1943 г. в ходе боев близ села Красное Орловской области попал в окружение, после ранения оказался в немецком плену. До 05.1945 г. содержался в лагерях советских военнопленных в Рурской области, где работал на уголь-

Продолжение таблицы

1	2	3	4
			ных шахтах. Освобожден американскими войсками и направлен в ПФЛ НКВД в г. Рава-Русская (Львовская область). После прохождения проверки выехал на постоянное жительство в г. Куйбышев (ныне Самара). В 1945–1954 гг. работал в переселенческом отделе Куйбышевского облисполкома. В дальнейшем проживал в г. Куйбышеве. Заключением ГВП СССР от 03.07.1956 г. в реабилитации было отказано.
Приказ № 1645 по л/с от 15.07.1938 г.			
191	**Альтман Лазарь Самойлович** Начальник 3-го (КРО) отдела УГБ УНКВД по Ленинградской области	еврей	Арестован 14.11.1938 г. и 21.02.1939 г. ВК ВС СССР приговорен к ВМН. Расстрелян в тот же день. Определением ВК ВС РФ от 14.02.2013 г. признан не подлежащим реабилитации.
Приказ № 2080 по л/с от 11.09.1938 г.			
192	Капанадзе Андрей Павлович Заместитель начальника Секретариата 1-го заместителя наркома внутренних дел СССР (Л. П. Берия)	грузин	13.10.1944 г. уволен из органов НКВД по болезни. Умер в г. Тбилиси в 06.1983 г.
Приказ № 2473 по л/с от 02.12.1938 г.			
193	Гвишиани Михаил Максимович Начальник УНКВД по Приморскому краю	грузин	24.08.1953 г. уволен из органов МВД в отставку (по служебному несоответствию). Умер в Тбилиси в 09.1966 г.
Приказ № 2563 по л/с от 28.12.1938 г.			
194	Гагуа Илларион Аксентьевич Заместитель начальника 1-го отдела ГУГБ НКВД СССР	грузин	28.10.1950 г. уволен из органов МГБ. Умер 17.10.1951 г.
195	**Гульст Вениамин Наумович** Заместитель начальника 1-го отдела ГУГБ НКВД СССР	еврей	20.12.1947 г. уволен из органов МГБ в запас (по болезни). Умер в 1972 г. в г. Москве.

Окончание таблицы

1	2	3	4
196	Егнаташвили (Эгнаташвили) Александр Яковлевич Заместитель начальника 1-го отдела ГУГБ НКВД СССР (по хозяйственной части)	грузин	31.12.1948 г. умер в г. Москве, находясь в должности директора хозяйства сельскохозяйственной группы 1-го отдела ХОЗУ ГУО МГБ СССР. Похоронен в г. Гори Грузинской ССР.
197	Кобулов Амаяк Захарович 1-й заместитель наркома внутренних дел УССР (фактически выполнял обязанности наркома внутренних дел УССР)	армянин	Арестован 27.06.1953 г. и 01.10.1954 г. ВК ВС СССР приговорен к ВМН. Расстрелян 26.02.1955 г. Определением ВК ВС РФ от 13.05.2014 г. признан не подлежащим реабилитации.
198	Шпигов Николай Семенович Заместитель начальника Управления коменданта Московского Кремля (по хозяйственной части)	русский	05.10.1953 г. уволен из МВД по болезни. Умер в 1956 г. в г. Москве.
Приказ № 2572 по л/с от 29.12.1938 г.			
199	Какучая Варлам Алексеевич Помощник начальника Следственной части НКВД СССР	грузин	Арестован 05.07.1953 г. и 17.07.1956 г. ВТ Закавказского ВО осужден на 15 лет лишения свободы. 04.07.1968 г. был освобожден из мест лишения свободы Мордовской АССР по отбытию срока наказания. Не реабилитирован. Умер 16.04.1982 г. в г. Москве.

Библиография

Документальные публикации

Архив ВЧК: Сборник документов / Отв. ред. В. Виноградов, А. Литвин, В. Христофоров. — М.: Кучково поле, 2007.

Бацаев И. Д., Козлов А. Г. Дальстрой и Севвостоклаг НКВД в цифрах и документах. В 2-х частях. — Магадан, СВКНИИ ДВО РАН, 2002.

Беломорско-Балтийский канал имени Сталина: История строительства. — Под редакцией М. Горького, Л. Л. Авербаха, С. Г. Фирина. — М., Государственное издательство «История фабрик и заводов», 1934.

«Верните мне свободу!» Деятели литературы и искусства России и Германии — жертвы сталинского террора. Мемориальный сборник документов из архивов бывшего КГБ / Ред.-сост. В. Ф. Колязин, В. А. Гончаров. — М.: Медиум, 1997.

Военнопленные в СССР. 1939–1956. Т. 4. Главное управление по делам военнопленных и интернированных НКВД-МВД СССР. 1941–1952. Отчетно-информационные документы и материалы. — Волгоград: Волгоградское научное издательство, 2004.

Высылка вместо расстрела. Депортация интеллигенции в документах ВЧК-ГПУ. 1921–1923 / Вступ. ст., сост. В. Макарова, В. Христофорова; коммент. В. Макарова. — М.: Русский путь, 2005.

ВЧК-ГПУ: Документы и материалы / Ред.-сост. [и авт. предисл.] Ю. Г. Фельштинский. — М.: Изд-во гуманит. лит., 1995.

Генрих Ягода. Нарком внутренних дел СССР, Генеральный комиссар государственной безопасности [Авторы-составители А. Л. Литвин и др.]. — Казань: Участок оперативной полиграфии ТПП «КРИСТА», 1997.

Доклад Н. С. Хрущева о культе личности Сталина на XX съезде КПСС: Документы. — М.: РОССПЭН, 2002.

Звенья: Исторический альманах. Вып. 1. Всесоюзное историко-просветительское Общество «Мемориал». — М.; СПб.: Прогресс ; Феникс; Atheneum, 1991.

История сталинского Гулага. В 7 тт. Конец 1920-х — первая половина 1950-х годов. Т. 2: Карательная система: структура и кадры. — М.: РОССПЭН, 2004.

Катынь. Март 1940 г. — сентябрь 2000 г. Расстрел. Судьбы живых. Эхо Катыни. Документы. — М.: Весь мир, 2001.

Катынь. Пленники необъявленной войны [Документы и материалы]. — М.: МФД, 1999.

Кронштдат. 1921. Документы о событиях в Кронштадте весной 1921 г. — М.: МДФ, 1997.

Лев Ландау: год в тюрьме // Известия ЦК КПСС. — 1991. — № 3. — С. 134–158.

Лубянка. Советская элита на сталинской голгофе. Архив Сталина: документы и комментарии / Сост. В. Н. Хаустов. — М.: МДФ, 2011.

Лубянка. Сталин и ВЧК-ГПУ-ОГПУ-НКВД: [Архив Сталина. Док. высш. органов партийн. и гос. власти]. Янв. 1922 — дек. 1936. — М.: МДФ, Материк, 2003.

Лубянка. Сталин и Главное Управление государственной безопасности. 1937–1938. Сборник документов / Сост.: В. Н. Хаустов [и др.]. — М.: МФД, Материк, 2004.

Лубянка: Сталин и НКВД-НКГБ-ГУКР «Смерш», 1939 — март 1946: сборник [Междунар. фонд «Демократия» (Фонд Александра Н. Яковлева)]. — М.: МДФ, Материк, 2006.

Лубянка. Сталин и МГБ СССР, март 1946 — март 1953: сборник [Междунар. фонд «Демократия» Фонд Александра Н. Яковлева]. — М.: МФД, Материк, 2007.

Наше Минуле. — Київ, Видавництво Коца, 1993.

НКВД-МВД СССР в борьбе с бандитизмом и вооруженным националистическим подпольем на Западной Украине, в Западной Белоруссии и Прибалтике (1939–1956). — М.: Объединенная редакция МВД, 2008.

Реабилитация: как это было. Март 1953 — февраль 1956. Документы Президиума ЦК КПСС и другие материалы. Т. 1. — М.: МДФ, Материк, 2000.

Реабилитация: как это было. Февраль 1956 — начало 80-х гг. Документы Президиума ЦК КПСС и другие материалы. Т. 2. — М.: МДФ, Материк, 2003.

Сборник законов СССР и Указов Президиума Верховного Совета СССР. 1938–1961 гг. — М.: «Известия Советов депутатов трудящихся СССР», 1961.

Скрытая правда войны: 1941 год. Неизвестные документы. Сборник документов. — М.: Русская книга, 1992.

Советская деревня глазами ВЧК-ОГПУ-НКВД, 1918–1939: документы и материалы. В 4 т. / Под ред. А. Береловича, В. Данилова. — М.: РОССПЭН, 2000.

Советское руководство. Переписка, 1928–1941: [Сборник документов] / Сост. А. В. Квашонкин и др. — М.: РОССПЭН, 1999.

Сталинские депортации. 1928–1953. — М.: МФД, 2005.

Сталинские стройки ГУЛАГа, 1930–1953: сост. А. И. Кокурин, Ю. Н. Моруков. — М.: МФД, Материк. — М.: 2005.

М. Н. Тухачевский и «военно-фашистский заговор» [публикация В. А. Лебедева] // Военно-исторический архив России. Вып. 1. — М.: Грааль, 1997. — С. 149–255.

Великий терор в Україні. «Куркульська операція». 1937–1938 рр. У 2-х частинах. — Київ, 2010 (на укр. яз.).

Великий терор: польська операція 1937–1938 рр/ У 2-х частинах. Варшава-Київ, 2010 (на укр. и польс. яз.).

Реабілітовані історією. Черкаська область. Книга перша. — Сміла: Тясмин, 2006 (на укр.. яз.).

Міністерство внутрішніх справ України: події, керівники, документи та матеріали (1917–2017 рр.): наук. Вид. / авт. Кол.: М. Г. Вербенський, О. Н. Ярмиш, Т. О. Проценко, В. О. Криволапчук, В. В. Ткаченко, В. М. Чисніков, Т. А. Плугатар, В. А. Довбня, О. В. Кожухар, О. В. Пристайко, В. А. Золотарьов: за заг. Ред. А. Б. Авакова. — Київ: 2015. — Т. 4. — Народний комісаріат внутрішніх справ радянської України: реорганізації, зміна статусу, правових основ, основні напрями діяльності (грудень 1930 р. — 21 червня 1941 р.). — Харків: Мачулін, 2015 (на укр. яз.).

Україна в добу «великого терору», 1936–1938 роки / Ю. Шаповал, С. Богунов, В. Золотарьов [сост.] — Київ: Либідь, 2009 (на укр. яз.).

Червоні жорна. Спогади репресованих, членів їх родин, свідків репресій. — Вінниця: Державне обласне видавництво, 1994 (на укр. яз.).

Мемуары

Агабеков Г. С. Секретный террор. — М.: Терра-Кн. клуб, 1998.

Аллилуев В. Ф. Хроника одной семьи: Аллилуевы-Сталин. — М.: Молодая гвардия, 2002.

Вознесенская З. И. Под псевдонимом «Ирина»: [Записки разведчицы]. — М.: Современник, 1997.

Дубинский И. В. Особый счет. — М.: Воениздат, 1989.

Каминский Я. И. «Минувшее проходит предо мною...»: Избранное из личного архива / Лит. запись Г. Л. Малиновой/ — Одесса: Аспект, 1995.

Конисевич Л. В. Нас воспитал Макаренко: записки коммунара. — Челябинск, 1993.

Король М. М. Одиссея разведчика: Польша-США-Китай-ГУЛАГ. — М.: [Изд-во Рос. о-ва медиков-литераторов], 1998.

Кривицкий В. Г. Я был агентом Сталина. Записки советского разведчика, а также: интервью, записки, письма, воспоминания И.Рейсса, Д.Быстролетова, А. Бармина, В.Новобранца, Л. Дана и другие материалы из истории советской военной разведки. — М.: Изд. центр «Терра», 1991.

Орлов А. М. Тайная история сталинских преступлений. — СПб.: Всемирное слово, 1991.

Порецки Э. Тайный агент Дзержинского. — М.: Современник, 1996.

Судоплатов П. А. Спецоперации. Лубянка и Кремль, 1930–1950 годы. — М.: ОЛМА-ПРЕСС, 2005.

Че-Ка. Материалы по деятельности чрезвычайных комиссий. — Берлин: Издание Центрального бюро партии социалистов-революционеров, 1922.

Шрейдер М. П. НКВД изнутри: Записки чекиста. — М.: Моск. ист.-лит. о-во «Возвращение», 1995.

Штеппа К. Ф. «Ежовщина» // XX век. История одной семьи / Ин-т полит. и воен. анализа, Центр по изучению Рус. Зарубежья. — М.: РУСАКИ, 2003. — С. 3–138.

Эйтингон В. Н. Война. Главы из книги воспоминаний «Это было» // Университетская площадь (альманах Воронежского госуниверситета). — № 6. — С. 104–110.

Яковенко М. М. Агнесса: Устные рассказы Агнессы Ивановны Мироновой-Король о ее юности, о счастье и горестях трех ее замужеств, об огромной любви к знаменитому сталинскому чекисту Сергею Наумовичу Миронову, о шикарных курортах, приемах в Кремле и ... о тюрьмах, этапах, лагерях, — о жизни, прожитой на качелях советской истории / послесл. И. Щербаковой. — М.: Звенья, 1997.

Вайсберг О. Холодна гора. — Харків: Права людини, 2010 (на укр. яз.).

Исследования и научно-популярные издания

Абисогомян Р. Убить полпреда, или покушения которого не было // Эмигрантский текст в советской культуре. Советский текст в культуре Русского зарубежья. Материалы конференции. — Торонто, 2010. — С. 11–30.

Азаров О. По тундре, по железной дороге // Покаяние: Мартиролог. Т. 2 / Сост. Г. В. Невский. — Сыктывкар: Коми книж. изд-во, 1999. — С. 130–206.

Анисимов Н. Л., Оппоков В. Г. Слуга анархии и порядка // Военно-исторический журнал. — 1990. — N 2. — С. 87–94; N 4. — С. 82–83; N 10. — С. 56–63; 1991. — N 1. — С. 69–76.

Барбашин Н. В. Обретение истины. — Одесса: Скайбук, 2003.

Бережков В. И. Питерские прокураторы: руководители ВЧК-МГБ, 1918–1954. — Санкт-Петербург: Русско-Балтийский информационный центр БЛИЦ, 1998.

Бобренев В. А. Палачи и жертвы / [Вступ. ст. Л. М. Заики]. — М.: Воениздат, 1993.

Брюханов Б. Б., Шошков Е. Н. Оправданию не подлежит: Ежов и ежовщина 1936–1938 гг. — СПб.: ООО «ПФ», 1998.

Буланов М. И. Канал Москва-Волга. Хроника Волжского района канала. — М.: Изд-во «Дубна», 2007.

Бушуев В. М. Грани. Чекисты Красноярска от ВЧК до ФСБ / [Очерки о красноярских чекистах]. — Красноярск.: Буква, 2000.

Буяков А. М. Репрессии среди сотрудников органов НКВД Приморья во второй половине 30-х гг. // Политические репрессии на Дальнем Востоке СССР в 1920–1950-е годы: Материалы 1-й Дальневосточной научно-практической конференции. — Владивосток: Изд-во Дальневост. ун-та, 1997.

Ваксберг А. И. Нераскрытые тайны: [Репрессии 30–50-х гг. в СССР]. — М.: Новости, 1993.

Ваксберг А. И. Царица доказательств. Вышинский и его жертвы. — М.: Книга и бизнес, 1992.

Ватлин А. Ю. Террор районного масштаба: «массовые операции» НКВД в Кунцевском районе Московской области, 1937–1938 гг. — М.: РОССПЭН, 2004.

Вепрев О. В., Лютов В. В. Государственная безопасность: три века на Южном Урале. — Челябинск: Юж.-Ур. кн. изд-во, 2002.

Верой и правдой: ФСБ. Страницы истории / [А. Р. Хаиров, А. Г. Чукарев, А. И. Алексашкин и др.]. — Ярославль: Нюанс, 2001.

Викторов Б. А. Без грифа «Секретно»: Записки военного прокурора. — М.: Юрид. лит., 1990.

Виленский С. С., Николаев К. Б. Соратники: архив Козлова. Т. 1. — М.: изд-во «Возвращение», 2012.

Во благо Державы... 80 лет органам государственной безопасности Камчатки. 1923–2003 гг. — Петропавловск-Камчатский: Камчатский печатный двор, 2003.

Войнилович М. М. Дело № СУ 3246 (жизнь и смерть комбрига Дрекова). — Южно-Сахалинск: Южно-Сахалин: типография «Транспорт», 1991.

Голосков И. В., Уйманов В. Н. На страже: очерки истории томских органов госбезопасности в биографиях их начальников. — Томск: Красное знамя, 2008.

Гладыш С. Д. Дети большой беды. — М.: Звонница-МГ, 2004.

Глебов В. Тайны Воронежского Управления НКВД (по следам раскопок под Дубовкой). — Воронеж.: Воронежская обл: типография, 2009.

Голованов Я. К. Королев: факты и мифы. — М.: Наука, 1994.

Гонтмахер М. А. Евреи на донской земле. История. Факты. Биографии. Изд. 2-е, доп. — Ростов-на-Дону: Ростиздат, 2007.

«Дело №...». Летопись горького времени: повести, рассказы, статьи, очерки и стихи. — Алма-Ата: Жазуши, 1989.

Есть город у моря: [К 200-летию Одессы]: Краевед. сб. / [Сост. Ю. А. Гаврилов, Е.М., Голубовский]. — Одесса: Маяк, 1990.

Жуковский В. С. Лубянская империя НКВД, 1937–1939: [Арх. материалы, связанные с арестом, следствием, осуждением и посмертной реабилитацией отца авт. С. Б. Жуковского]. — М.: Вече, 2001.

Звягинцев А. Г. Роковая Фемида. Драматические судьбы знаменитых российских юристов. — М.: ОЛМА Медиа групп, 2012.

Зинько Ф. З. Кое-что из истории Одесской ЧК. — Одесса: Друк, 1998.

Золотарёв В. А. Руководящий состав государственной безопасности Харьковской области в 1919–1941 годах // Эпоха. Культуры. Люди (история повседневности и культурная история Германии и Советского Союза. 1920–1950-е годы). Материалы международной научной конференции (Харьков, сентябрь 2003 г.): Сб. докладов. — Харьков: Восточно-региональный центр гуманитарно-образовательных инициатив, 2004. — С 112–125.

Золотарёв В. А., Стёпкин В. П. ЧК-ГПУ-НКВД в Донбассе. 1919–1941. — Донецк: Алекс, 2010.

Зубов Н. Они охраняли Ленина. — М.: «Молодая Гвардия», 1981.

Ильинский М. М. Нарком Ягода: [двадцать лет в маске]. — [2-е изд., доп. и перераб.]. — М.: Яуза: Эксмо, 2005.

Ильинский М. М. Тайны спецсвязи Сталина 1930–1945 гг. — М.: Вече, 2004.

Илькевич Н. Н. Фальсификация следствия органами госбезопасности в 1937–1938 гг. Методы и приёмы. Документы. Палачи и жертвы. — Смоленск: Край Смоленский, 2013.

Испытание долгом: Воспоминания чекистов / Сост. В. В. Зуев]. — 3-е изд., перераб. и доп. — Донецк: Донбас, 1989.

Капчинский О. И. Госбезопасность изнутри: национальный и социальный состав. — М.: Эксмо: Яуза, 2005.

Кулага И. И., Зуев В. В. Органы государственной безопасности в Донецкой области. Воспоминания. Факты. Документы. — Донецк: ООО «Алан», 2002.

Кухтин В. Коридоры кончаются стенкой. — Краснодар: Советская Кубань, 1996.

Линдер И. Б., Чуркин С. Д. Диверсанты. Легенда Лубянки — Яков Серебрянский. — М.: Рипол Классик, 2011.

Литвин А. Л. От анархо-коммунизма к ГУЛАГу: к биографии Генриха Ягоды // 1917 год в судьбах России и мира. Октябрьская революция: от новых источников к новому осмыслению: [Сб. материалов междунар. науч. конф., состоявшейся 21–22 окт. 1997 г. в Москве]. — М.: Ин-т рос. истории, 1998.

Лукин Е. В. На палачах крови нет: Типы и нравы Ленинградского НКВД. — СПб.: Библиополис, 1996.

Малиновская М., Эйтингон Л. На предельной высоте. О парашютистке и разведчице Музе Малиновской и генерале государственной безопасности Науме (Леониде) Эйтингоне. — Великие Луки: ООО «Великолукская городская типография», 2009.

Марченко С. Г. Страницы истории [уголовно-исполнительной системы Кемеровской области] // Вестник УИС Кузбасса. — 2009. — № 1–2. — С. 9–19.

Минуя рубежи эпохи, 1920–2010 [об Архангельском ЦБК / ред.-сост. Н. А. Кошелева]. — Архангельск: Архангельский ЦБК, 2010.

Минцель М. Оперативные приказы, как движущая сила Большого Террора: трагедия семьи уполномоченного Агро-Джойнта в Днепропетровской области Б.Ханиса // Материалы Шестнадцатой Ежегодной Международной Междисциплинарной конференции по иудаике. Академическая серия. Ч. 3. Вып. 27. — М.: 2009. — С. 339–351.

Мозохин О. Б. ВЧК-ОГПУ. Карающий меч диктатуры: На защите экономической безопасности государства и в борьбе с терроризмом. — М.: Яуза: Эксмо, 2004.

Мозохин О. Б., Гладков Т. К. Менжинский интеллигент с Лубянки. — М.: Яуза: Эксмо, 2005.

Мусаев М. М. Жертвы репрессии. — Махачкала: РОПЖ Народы Дагестана, 2009.

Некрасов В. Ф. Тринадцать «железных» наркомов: История НКВД-МВД от А. И. Рыкова до Н. А. Щелокова, 1917–1982. — М.: Версты: Гос. фирма «Полиграфресурсы», 1995.

Наконечный С. И., Кулага И. И., Фоминов Е. Г., Клименко В. И. Операция «АЗБУКА»: историко-документальные зарисовки. — Донецк: ТОВ «ВПП „ПРОМИНЬ“», 2009.

Николаев С. Выстрелы в спину // Дальний Восток. — 1991. — № 2. — С. 136–143; 1991. — № 3. — С. 132–144.

Оппоков В. Лев Задов: смерть от бескорыстия (повесть о махновщине). — Петрозаводск: Руди-Барс, 1994.

Откровенно о многом... 80-летию образования органов госбезопасности Бурятии посвящается. — Улан-Удэ: Изд-во Республ. типогр., 2003.

Очерки истории российской внешней разведки: В 6 т. / [Гл. ред. акад. Е. М. Примаков]. — Т. 2: 1917–1933 годы. — М.: Междунар. отношения, 2003.

Очерки истории российской внешней разведки: В 6 т. / [Гл. ред. акад. Е. М. Примаков]. — Т. 3: 1933–1941 годы. — М.: Междунар. отношения, 2003.

Павлюков А. Е. Ежов: биография. — М.: Захаров, 2007.

Памяти Виктора Юльевича Розенцвейга // Научно-техническая информация. Серия 2. — 1999. — № 6. — С. 33–40.

Пантелеев М. Авантюрист или политический деятель // Вопросы истории. — 1998. — № 8. — С. 121–130.

Папчинский А. А. Репрессии в органах НКВД в середине 30-х годов // Политический сыск в России: история и современность. — СПб.: Изд-во С.-Петерб. ун-та экономики и финансов, 1997. — С. 284–294.

Папчинский А. А., Тумшис М. А. Почему Люшков бежал за границу // Россия и АТР. (Владивосток). — 2000. — № 1. — С. 125–140.

Папчинский А. А., Тумшис М. А. Щит, расколотый мечом. НКВД против ВЧК. — М.: Современник, 2001.

Петров Н. В. Палачи. Они выполняли заказы Сталина. — М.: Новая газета, 2011.

Петров Н. В. Первый председатель КГБ Иван Серов. — М.: Материк, 2005.

Петров Н., Янсен М. «Сталинский питомец» — Николай Ежов. — М.: РОССПЭН: Фонд Первого Президента *России Б. Н.* Ельцина, 2008.

Позняков В. В. Советская разведка в Америке, 1919–1941. — М.: Междунар. отношения, 2005.

Полещиков В. М. За семью печатями: Из архива КГБ. — Сыктывкар: Коми кн. изд-во, 1995.

Полянский А. И. Ежов. История «железного сталинского наркома». — М.: Вече, АРИА-АиФ, 2001.

Попутько А. Л., Христинин Ю. Н. Именем ВЧК: Документальная повесть-хроника о ставропольских чекистах. — 2-е доп. изд. — Ставрополь: Кн. изд-во, 1988.

Просветов И. «Крестный отец» Штирлица. — М.: Изд-во «Вече», 2015.

Прохоров Д. П., Лемехов О. И. Перебежчики. Заочно расстреляны. — М.: Вече: АРИА-АиФ, 2001.

Рассказов Л. П. Карательные органы в процессе формирования и функционирования административно-командной системы в Советском государстве (1917–1941 гг.). — Уфа: УВШ МВД РФ, 1994.

Рогачев М. Б. «Операция по приказу 00409» в Ухто-Печорском ИТЛ. // Покаяние: Мартиролог. Т. 8. Ч. 2 / Сост. Е. А. Зеленская, М. Б. Рогачев. — Сыктывкар: Фонд «Покаяние», 2006. — С. 195–205.

Рогачев М. Б. Усинское восстание: документы и комментарии // Покаяние: Мартиролог. Т. 7. /Сост. М. Б. Рогачев. — Сыктывкар, Фонд «Покаяние», 2005. — С. 165–209.

Седов В. Ф., Степанов О. Н. Руководители Санкт-Петербургского Управления безопасности, 1918–1996 гг. — СПб.: Б.и., 1996.

Скорятин В. Тайна гибели Владимира Маяковского: Новая версия трагических событий, основанная на последних находках в секретных архивах. — М.: Звонница-МГ, 1998.

Слово прокурору. История прокуратуры Курганской области в документах, фотографиях, воспоминаниях современников. — Курган: Дамми, 2008.

Смирнов Н. Г. Рапава, Багиров и другие. Антисталинские процессы 1950-х гг. — М.: АИРО-XXI, 2014.

Смирнов Н. Г. Репрессированное правосудие. — М.: Гелиос АРВ, 2001.

Соловьев А. В. Тревожные будни забайкальской контрразведки (говорят архивы спецслужб Читинской области). — М.: Русь, 2002.

Сталинизм в советской провинции: 1937–1938 гг.: массовая операция на основе приказа N 00447. — М.: РОССПЭН [и др.], 2009.

Столяров К. А. Палачи и жертвы: [Репрессии 30–40-х гг. в СССР / Комментарий А. Ф. Катусева]. — М.: ОЛМА-пресс, 1997.

Сувениров О. Ф. Трагедия РККА 1937–1938. – М.: ТЕРРА, 1998.

Судоплатов А. П. Тайная жизнь генерала Судоплатова: Правда и вымыслы о моем отце: [В 2 кн.]. — М.: Современник: Олма-Пресс, 1998.

Сутурин А. С. Дело краевого масштаба: о жертвах сталин. беззакония на Дальнем Востоке. — Хабаровск: Хабаровское книжное издательство, 1991.

Сысоев Н. Г. Жандармы и чекисты: От Бенкендорфа до Ягоды. — М.: Вече, 2002.

Тарнавский Г., Соболев В., Горелик Е. Куропаты: следствие продолжается. — М.: Юридическая литература, 1990 г.

Татаринов С. И., Федотов С. А. Штетл бахмут — феномен еврейского народа в Донбассе. Историко-культурологический очерк. — Харьков: ЧИПП «Слово», 2013.

Тепляков А. Г. Портреты сибирских чекистов (1920–1953) // Возвращение памяти: Историко-архивный альманах: Историко-публицистический альманах: Вып. 3. — Новосибирск: Издательство Сибирского отделения РАН, 1997. — С. 68–112.

Тепляков А. Г. Машина террора: ОГПУ-НКВД Сибири в 1929–1941 гг. — М.: Новый Хронограф: АИРО-XXI, 2008.

Тепляков А. Г. Опричники Сталина. — М.: Яуза: Эксмо, 2009.

Тумшис М. А. Кадровый состав органов ОГПУ начала 30-х годов (по материалам Средне-Волжского края) // Политический сыск в России: история и современность. — СПб.: Изд-во С.-Петерб. ун-та экономики и финансов, 1997. — С. 333–341.

Тумшис М. А. ВЧК. Война кланов: Лубянка без ретуши. — М.: Яуза: Эксмо, 2004.

Тумшис М. А. Щит и меч Советского Союза. Краткие биографии руководителей органов государственной безопасности СССР и союзных республик (декабрь 1922 — декабрь 1991 гг.). — М.: Русский фонд содействия образованию и науке, 2016.

Тумшис М. А., Папчинский А. А. Большая чистка. НКВД против ЧК. — М.: Яуза: Эксмо, 2009.

Тумшис М. А., Папчинский А. А. Правда и ложь А. Орлова. / По поводу ст. Е. Г. Плимакова, В. С. Антонова «Тайна „Заговора Тухачевского“» // Отечественная история. — 1999. — № 6. — С. 179–181.

Уйманов В. Н. Пенитенциарная система Западной Сибири (1920–1941 гг.). — Томск: Изд-во Томского ун-та систем управления и радиоэлектроники, 2011.

Федоров Н. Была ли тачка у министра?... — Дмитров, Изд-во СПАС, 1997.

Хаустов В., Самуэльсон Л. Сталин, НКВД и репрессии 1936–1938 гг. — М.: РОССПЭН: Фонд первого президента России Б. Н. Ельцина, 2009.

Хинштейн А. Е. Подземелья Лубянки: [предисл. д.филос.н., проф., ген.-полк. В. Л. Шульца]. — М.: ОЛМА-ПРЕСС: ОЛМА-ПРЕСС Образование, 2005.

Ходакова Л. И. 85 лет. Федеральная служба безопасности. Региональное управление по Читинской области. — Чита: 2004.

Царев О., Вест Н. КГБ в Англии. — М.: Центрполиграф, 1999.

Царев О., Костелло Д. Роковые иллюзии. Из архивов КГБ: дело Орлова, сталинского мастера шпионажа. — М.: Международные отношения, 1995.

Чернолуцкая Е. Н. Приказ НКВД № 00447 «Об операции по репрессированию... антисоветских элементов...». Дальний Восток, 1937–1938 гг. // Россия и АТР. — 2005. — № 3. — С. 55–65.

Черушев Н. С. Удар по своим. Красная Армия, 1938–1941. — М.: Вече, 2003.

Черушев Н. С. Коменданты Кремля в лабиринтах власти. — М.: Вече, 2005.

Честь и верность: 70 лет Военнной контрразведки Тихоокеан. флота [1932–2002 / Сост. А. В. Политов, под ред. *Соцкова Н. Н.*]. — Владивосток: Русский остров, 2002.

Шарапов Э. П. Наум Эйтингон — карающий меч Сталина. — СПб.: Нева, 2003.

Шенталинский В. А. Рабы свободы: В литературных архивах КГБ: Бабель, Булгаков, Флоренский, Пильняк, Мандельштам, Клюев, Платонов, Горький. — М.: Парус, 1995.

Шпеер А. Плен: советские военнопленные в Германии, 1941–1945. — М.: Мосты культуры; Иерусалим: Гешарим, 2005.

Штутман С. М. Внутренние войска: История в лицах. — М.: Газоил пресс, 2004.

Щит и меч Отечества / Под ред. В. Дементея. — Минск: Междунар. центр интеграц. информ. Обществ. пресс-центр Дома прессы, 2006.

Юнге М., Биннер Р. Как террор стал «большим»: Секретный приказ № 00447 и технология его исполнения. — М.: Александр Ушаков, 2003.

Юнге М., Биннер Р. Вертикаль большого террора: история операции по приказу НКВД N 00447. — М.: Новый хронограф, 2008.

Абраменко Л. М., Амонс А. І. Репресовані прокурори в Україні: документи, нариси, матеріали. — Київ: Істина, 2009 (на укр..яз.).

Бажан О., Золотарьов В. Безмежно відданий наркому Успенському (Олександр Нілович Троїцький) // Краєзнавство. — 2014. — № 3/4. — С. 102–112. (на укр. яз.).

Бажан О., Золотарьов В. Біографія майора державної безпеки Льва Рейхмана в динаміці репресивної політики радянської влади в 1920–1930-ті роки // Південний Захід. Одесика. Історико-краєзнавчий науковий альманах. — Вип. 17. — Одеса: Друкарський дім, 2014. — С. 220–238 (на укр. яз.).

Бажан О., Золотарьов В. «Великий терор» на Харківщині; масштаби, виконавці, жертви // Краєзнавство. — 2012. — № 1. — С. 85–101 (на укр. яз.).

Бажан О., Золотарьов В. Висуванець Миколи Єжова або Траєкторія злету та падіння капітана державної безпеки Олексія Долгушева // Краєзнавство. — 2013. — № 4. — С. 233–246 (на укр. яз.).

Бажан О., Золотарьов В. Керівний склад ЧК-ГПУ-НКВД Чернігівщини у 1918–1941 роках // Реабілітовані історією: У двадцяти семи томах. Чернігівська область: Кн. 1. — Чернігів: Деснянська правда, 2008. — С. 722–731. (на укр.яз).

Бажан О., Золотарьов В. «Несу моральну відповідальність за викривлення в органах МВС», або Історія покарання екзекутора «масового терору» І.А. Шапіро у часи «хрущовської відлиги» // Краєзнавство. — 2013. — № 3. — С. 165–175 (на укр. яз.).

Бажан О., Золотарьов В. Маловідомі джерела до історії великого терору // Сумський-історико архівний журнал. — 2010. — № VIII–IX. — С. 105–111 (на укр. яз.).

Бажан О., Золотарьов В. Один з організаторів київського футбольного клубу «Динамо» (штрихи біографії Сергія Арсентійовича Бармінського) // Краєзнавство. — 2015. — № 1/2. — С. 235–246 (на укр.яз.).

Бажан О., Золотарьов В. Перший секретар ВУЧК (Сторінки біографії старшого майора державної безпеки Олександра Розанова) // Краєзнавство. — 2013. — № 2. — С. 197–205 (на укр.яз.).

Бажан О., Золотарьов В. Член «паралельного антирадянського троцькістського центру»: сторінки біографії чекіста Я. А. Лівшиця // Сумська старовина. — 2010. — № XXX. — С. 212–221. (на укр. яз.).

Бажан О., Золотарьов В. Олександр Успенський: «Я вважаю себе учнем Миколи Івановича Єжова» // З архівів ВУЧК-ГПУ-НКВД-КГБ. — 2014. — № 1. — С. 344–398 (на укр. яз.).

Білокінь С. Масовий терор як засіб державного управління в СРСР (1917–1941 рр.). Джерелознавче дослідження. — Київ: ДМП «Полымед»,1999. (на укр. яз.).

Богунов С. М. Чистки чекістських кадрів в Україні в період «єжовщини» // Україна в добу «великого терору» 1936–1938 роки. — Київ: Либідь, 2009. — С. 38–59 (на укр. яз.).

Золотарьов В. А. ЧК-ДПУ-НКВС на Харківщині: люди та долі 1919–1941. — Харків: Фоліо, 2003 (на укр. яз.).

Золотарьов В. А. Олександр Успенський: Особа, час, оточення. — Харків: Фоліо, 2004.

Золотарьов В. А. Начальницький склад НКВС УСРР напередодні «єжовщини»: соціально-статистичний аналіз // Україна в добу «великого терору» 1936–1938 роки. — Київ: Либідь, 2009. — С. 60–83 (на укр. яз.).

Золотарьов В. А. Випробування совістю. Сторінки біографії комісара держбезпеки 3 рангу С. Мазо // З архівів ВУЧК-ГПУ-НКВД-КГБ. — 2000. — № 2/4. — С. 374–389 (на укр. яз.).

Золотарьов В. А. Діяльність органів радянської держбезпеки зі здійснення «куркульської операції» у Харківській області (1937–1938 рр.) // З архівів ВУЧК-ГПУ-НКВД-КГБ. — 2007. — № 1. — С. 158–171 (на укр. яз.).

Золотарьов В. А. Керівний склад НКВС УРСР під час «великого терору» (1936–1938 рр.): соціально-статистичний аналіз // З архівів ВУЧК-ГПУ-НКВД-КГБ. — 2009. — № 2. — С. 86–115 (на укр. яз.).

Золотарьов В. Колишні співробітники НКВС УРСР на керівній роботі в системі ГУТАБ (1936–1939) // З архівів ВУЧК-ГПУ-НКВД-КГБ. — 2013. — № 1/2. — С. 51–78 (на укр. яз.).

Золотарьов В. А. Начальницький склад НКВС УСРР у середині 30-х рр.. // З архівів ВУЧК-ГПУ-НКВД-КГБ. — 2001. — № 2. — С. 326–342 (на укр. яз.).

Золотарьов В. Свояк Сталіна (сторінки біографії комісара держбезпеки 1 рангу Станіслава Реденса) // З архівів ВУЧК-ГПУ-НКВД-КГБ. — 2004. — № 1/2. — С. 210–249 (на укр. яз.).

Золотарьов В. Секретно-політичний відділ ДПУ УСРР: справи та люди. — Харків: Фоліо, 2007 (на укр. яз.).

Золотарьов В. Фаворит Єжова: сторінки біографії наркома внутрішніх справ УРСР О.І.Успенського // Політичні репресії в Українській РСР: дослідницькі рефлекси та інтерпретації. До 75-річчя «Великого терору» в СРСР. Матеріали Всеукраїнської наукової конференції. М.Київ.15 березня 2012 р. — К.: Інститут історії України НАН України, 2013. — С. 164–187 (на укр. яз.).

Золотарьов В. Харківська губернська надзвичайна комісія восени 1921 р.: структура, діяльність, особовий склад. // Радянські органи державної безпеки в Україні (1918–1919 рр.): історія,структура, функції. Матеріали круглого столу 19 грудня 2013 р., м. Київ. Інститут історії України НАН України, 2014. — С. 107–133 (на укр. яз.).

Золотарьов В, *Бажан О.* Керівний склад УНКВС Одеської області доби «єжовщини» // Південий захід. Одесика. Історико-краєзнавчий науковий альманах. — Вип.19. — Одеса, 2015. — С. 124–175 (на укр. яз.).

Золотарьов В., Бажан О. Мясник: сторінки біографії ст. лейтенанта держбезпеки Давида Перцова. // Південий захід. Одесика. Історико-краєзнавчий альманах. — Вип.12. ; Одесса, Друкарський дім, 2011. — С. 199–248 (на укр. яз.).

Золотарьов В., Бажан О. Реабілітація репресованих співробітників НКВС: важкий пошук істини // Краєзнавство. — 2014. — № 2. — С. 155–165 (на укр. яз.).

Золотарьов В., Бажан О. Секретар Одеської підпільної контррозвідки: штрихи до портрету комісара державної безпеки 3-го рангу С. І. Западного // Південий захід. Одесика. Історико-краєзнавчий науковий альманах. — Вип.15. — Одеса, 2012. — С. 209–228 (на укр. яз.).

Золотарьов В. А., Бажан О. Г., Тіміряєв Є.Р. «ЧК-ГПУ- НКВД Житомирщини у 1919–1941 роках: структура та керівний склад» // Реабілітовані історією. Житомирська область. Книга третя. — Житомир: «Полісся», 2010. — С. 9–23 (на укр. яз.).

Золотарьов В., Парфьоненко В. «Один із активніших працівників ЧК-ГПУ» (Сторінки біографії старшого майора державної безпеки Юхима Кривця) // З архівів ВУЧК-ГПУ-НКВД-КГБ. — 2003. — № 1. — С. 355–402 (на укр. яз.).

Керівники української зовнішньої розвідки / авт.-упоряд.: В. Д. Хоменко, О. В. Скрипник, І. М. Шиденко, І. В. Білоконь, В. О. Романюк; за редакцією Г. О. Ілляшова. — Київ, Ярославів Вал, 2010 (на укр. яз.).

Лошицький О. «Лабораторія»: Нові документи і свідчення про масові репресії 1937–1938 років на Вінниччині //З архівів ВУЧК-ГПУ-НКВД-КГБ. — 1998. — № 1 / 2. — С 183–227 (на укр. яз.).

Лошицький О. «Лабораторія-2»: Полтава: Документальні матеріали про масові репресії в Полтавській області у 1937–1938 рр // З архівів ВУЧК-ГПУ-НКВД-КГБ. — 2000. — № 2 / 4. — С. 129–178 (на укр. яз.).

Маракоў Л. «Ахвяры і карнікі. Даведнік». — Мінськ: Зміцер Колас, 2007 (на белорус. яз.).

Органи державної безпеки на Полтавщині. 1919–1991. Полтава: АСМІ, 2005 (на укр. яз.).

Пристайко В., Шаповал Ю. Михайло Грушевський і ГПУ-НКВД. Трагічне десятиліття: 1924–1934. — Київ:Україна, 1996 (на укр. яз.).

Радянські органи державної безпеки в Україні (1918–1919 рр.): історія,структура, функції. Матеріали круглого столу 19 грудня 2013 р., м. Київ. — Київ: Інститут історії України НАН України, 2014 (на укр. яз.).

Шаповал Ю. І., Золотарьов В. А. Всеволод Балицький. Особа, час, оточення. — Кіев: Стилос, 2002 (на укр. яз.)

Шаповал Ю., Золотарьов В. Євреї в керівництві органів ДПУ-НКВС УСРР/УРСР у 1920–1930-х рр.. // З архівів ВУЧК-ГПУ-НКВД-КГБ. — 2010. — № 1. — С. 53–93 (на укр. яз.).

Шаповал Ю. І., Пристайко В. І., Золотарьов В. А. ЧК-ГПУ-НКВД в Україні: особи, факти, документи. — Київ:Абрис, 1997 (на укр. яз.).

Журнальные и газетные статьи

Антонов В. С. Яков Серебрянский — трижды узник Лубянки // ВПК — Военно-промышленный курьер. 2006. — № 42 (1–7 ноября).

Антонов В. С. Поэт и Чекист. Обычные люди, обычная дружба и история, которую они создавали // Независимое военное обозрение. — 2011. — 26 августа.

Безродный А. Верны ли показания Ежова? // ВПК — Военно-промышленный курьер. — 2006. — № 7 (123, от 22 февраля 2006 г.).

Беляев В. Они жили революцией // Пограничник. — 1984. — № 2. — С. 62–64.

Бондаренко А. Судьба разведчика // Красная Звезда. — 2010. — 14 апреля.

Брук-*Шеперд Г.* Судьба советских перебежчиков // Иностранная литература. — 1990. — № 6. — С. 231–252; № 7. — С. 232–244; № 8. — С. 227–251.

Буянов М. Тайная жизнь Зигмунда Фрейда // Совершенно секретно. — 1998. — № 8. — С. 31.

Ваксберг А. Милый Яня // ЛГ досье. — 1993. — № 5.

Гарист И. И палач, и жертва // Калінкавіцкія навіны (г. Калиновичи Гомельской области, Республика Беларусь). — 2015. — 26 октября.

«Герои из 37-го». Беседа Бориса Викторова и журналиста Александра Афанасьева // Комсомольская правда. — 1988. — 21 августа.

Глебов В. Чужой среди своих. Воронежское Управление НКВД — внутренние разборки // Берег (г. Воронеж). — 1999. — 17, 24 сентября и 1 октября.

Горелик Г. Е. «Моя антисоветская деятельность». Один год из жизни Л. Д. Ландау // Природа. — 1991. — № 11. — С. 93–105.

Горький М. По Союзу Советов // Наши достижения. — 1929. — № 5. — С. 25–36.

Гриднева М. Ангел-хранитель Сталина // Московский Комсомолец. — 2003. — 7 мая.

Денисов В., Матвеев П. Таинственная «Эрна» // Независимое военное обозрение. — 2001. — 19 января.

Диденко В. «Миндальничать с арестованными нечего...». // Вечерний Магадан. — 2009. — 29 октября.

Жилин И. Особо тяжкая доля вины // Новая газета (г. Москва). — 2015. — 3 июня (№ 57).

Жирнов Е. «По пути следования к месту исполнения приговоров отравлялись газом» // Коммерсант — Власть. — 2009. — № 44 (09.11.2009). — С. 41–44.

Жирнов Е. «Дело о педофилах союзного значения» // Коммерсант-Деньги. — 2012. — № 43 (29.10.2012). — С. 59–61.

Измозик В. С. «Японский шпион» в НКВД // История Петербурга. — 2015. — № 1 (71). — С. 14–16.

Какен А. «Будут стихи мои жить без меня» // Нива (г. Астана). — 2008. — № 5. — С. 127–151.

Капчинский О. Батька под колпаком. Сексоты Железного Фелекса в махновском войске // Российский исторический иллюстрированный журнал. — 2001. — № 3. — С. 62–63.

Капчинский О. И. По образованию художник, по опыту работы чекист // Военно-исторический журнал. — 2013. — № 8. — С. 76–78.

Крапивин С. Юность терминатора // Абажур (г. Минск). — 2009. — № 2 (77). — С. 60–68 (о Н. И. Эйтингоне).

Макаревич Э. Яков Агранов — чекист, пришедший к интеллигенции // Диалог. — 2000. — № 7. — С. 69–74.

Малеванный В. На предельной высоте // Независимое военное обозрение. 2002. — 19 июля.

Меркачева Е. Совершенно секретное дело начальника ОБХСС: «параллели» Ратнера и Сугробова // Московский комсомолец. — 2015. — 15 июня.

Могильницкий В. Штирлиц работал в Караганде // Темиртауский рабочий (г. Темиртау Карагандинской области). — 2013. — 13 ноября (№ 46).

Некролог на В. М. Курского // Грозненский рабочий. — 1937. — 9 и 10 июля.

Олейников А. Н. «В архив к делу» // Нева. — 1998. — № 11. — С. 172–187.

Петров Н. Убийство Игнатия Рейса // Московские новости. — 1995. — № 63 (17–24 ноября).

Петров Н. В. Родос — остров в архипелаге ГУЛАГ // «Новая газета». — 2010. — 22 сентября (№ 35).

Петров Н. В. Мастер индивидуального террора. Портрет Эйтингона, коллеги Судоплатова // Новая газета (г. Москва). — 2014. — 26 февраля (№ 21).

Петров Н., Геворкян Н. Конец агента «13» // Московские новости. — 1995. — № 86 (17–24 декабря).

Петрушин А. Розыск или сыск // Тюменский курьер. — 2006. — 28 октября.

Пиевский М. Только одно дело // Столичные новости (г. Киев). — 1998. — № 22.

Письмо мертвого человека [публикация и послесловие И.Семенчика] // Уральский следопыт. — 1990. — № 9. — С. 58–61.

Прохоров Д. Ликвидатор генерала Кутепова // Секретные материалы XX века. — 2001. — № 1.

Пустовит В. Товарищ Лев // Новая Камчатская правда. — 2003. — № 20 (май).

Скалабан В. Слезницы Цанавы // Советская Белоруссия. — 2011. — 5 января.

Тепляков А. Совершенно секретная семья // Слово Сибири (г. Новосибирск). — 1997. — № 7 (сентябрь).

Шаболтанов И. Реабилитации не подлежат // Красная Звезда. — 2013. — 2 апреля.

Яковлев Г. «Дело» отца и сына // Правда. — 1989. — 17 февраля.

Периодические издания

Волжская Коммуна (г. Куйбышев). 1936–1938 гг.

Грозненский рабочий. 1937 г.

Известия ЦИК СССР и ВЦИК, Известия Советов депутатов трудящихся СССР. 1936–1938 гг.

Известия ВУЦИК, Известия Советов депутатов трудящихся УССР. 1936–1938 гг.

Комуніст (г. Киев). 1936–1938 гг.

Ленинградская правда. 1936–1938 гг.

Правда. 1936–1938 гг.

Соціалістична Харківщина (г. Харьков). 1936–1938 гг.

Справочные издания

Абрамов В. Смерш. Советская военная контрразведка против разведки Третьего рейха. — М.: ЭКСМО: Яуза, 2005.

Абрамов В. Евреи в КГБ. Палачи и жертвы [с краткими биографиями и документами]. — М: Яуза: ЭКСМО, 2005.

Борцы за власть Советов в Бурятии: краткие биографии участников Октябрьской революции и гражданской войны. — Улан-Удэ: Бурятское книжн. изд-во, 1967.

Буяков А. М. Ведомственные награды ВЧК-НКВД: Ч. 1: Ведомственные награды ВЧК-ОГПУ (1922–1932 гг.). — Владивосток: Комсомолка ДВ, 2002.

Буяков А. М. Ведомственные награды ОГПУ-НКВД: Часть II. Знак «Почетный работник ВЧК-ГПУ» (XV) (1932–1940). — Владивосток, Русский остров, 2008.

Буяков А. М. Органы госбезопасности Приморья в лицах: 1923–2003: Биографический справочник. — Владивосток, Русский остров, 2003.

Васильков Я. В., Сорокина М. Ю. Люди и судьбы. Библиографический словарь востоковедов-жертв политического террора в советский период 1917–1991. — СПб.: Изд-во «Петербургское Востоковедение», 2003.

Воронов В. Ю., Шишкин А. И. НКВД СССР: структура, руководящий состав, форма одежды, знаки различия, 1934–1937. — М.: Русская Разведка, 2005.

ВЧК. 1917–1922. Энциклопедия /сост. А. М. Плеханов, А. А. Плеханов/. — М.: «Вече», 2013.

Гарнюк С. Д. Московская власть: советские органы управления. Март 1917 — октябрь 1993: Справочник. — М.: Изд-во Главного Архивного управления г. Москвы, 2011.

Генералы органов государственной безопасности: краткий биографический справочник (1918–2008) / Сост.: И. З. Юркин [и др.]. — Минск: Геопринт, 2008.

Дегтярев К., Колпакиди А. И. Внешняя разведка СССР. — М.: Яуза: Эксмо, 2009.

Деятели СССР и революционного движения России: Энцикл. слов. Гранат. — [Репринт. изд.]. — М.: Сов. энциклопедия, 1989.

Жертвы политического террора в СССР. [Электронный ресурс]. 4-е изд. — М.: Звенья, 2007 [CD-ROM].

Жуков А. Н. Кадровый состав органов государственной безопасности. 1935-193. Справочник. – М.: Общество «Мемориал», 2016. [CD-ROM].

Забвению не подлежит. О репрессиях 30-х и начала 50-х годов в Нижегородской области. Кн. 1. — Нижний Новгород: Вятское книжное изд-во, 1993.

Исрапов А. НКВД-НКГБ-МВД Дагестана. Руководящий состав — 1934–1953 гг. Истоки в документах. — М.: Парадигма, 2010.

Кипнис С. Е. Новодевичий монастырь. Некрополь монастыря и кладбища. 2-е изд. — М.: Арт-Бизнес-Центр, 1998.

Книга Памяти сотрудников органов контрразведки, погибших и пропавших без вести в годы Великой Отечественной войны, 1941–1945 / Редкол.: *Степашин С. В.* (пред.) и др. ; Федеральная Служба Контрразведки РФ. — М.: Граница, 1995.

Колпакиди А. И., Прохоров Д. П. Внешняя разведка России. — СПб.: Нева; М.: ОЛМА-пресс, 2001.

Лубянка: Органы ВЧК-ОГПУ-НКВД-МГБ-МВД-КГБ,1917–1991: Справочник / Сост.: А. И. Кокурин, Н. В. Петров. — М.: МФД: Материк, 2003.

Мартиролог расстрелянных и захороненных на полигоне НКВД «Объект Бутово». 08.08.1937–19.10.1938 / Сост.: М. Б. Миндлин, К. Ф. Любимова, П. Ж. Озол и др. — М.: Тип. Патриаршего изд.-полигр. центра, 1997.

Петров Н. В., Скоркин К. В. Кто руководил НКВД. 1934–1941: справочник. — М.: Звенья, 1999.

Петров Н. В. Кто руководил органами госбезопасности. 1941–1954. Справочник. — М.: Международное общество «Мемориал»: Звенья, 2010.

Политическая каторга и ссылка. Биографический справочник членов общества политкаторжан и ссыльнопоселенцев. — М.: Изд-во политкаторжан, 1934.

Расстрельные списки. Москва 1937–1941 гг. Коммунарка, Бутово: Книга памяти жертв политических репрессий. — М.: Мемориал: Звенья, 2000.

Расстрельные списки. Вып. 1: Донское кладбище, 1934–1940. — М.: Мемориал, Звенья, 1993.

Расстрельные списки. Москва. 1937–1953 гг. [Донской крематорий]: Книга памяти жертв политических репрессий. — М.: Мемориал: Звенья, 2005.

Реабилитированы историей. Автономная Республика Крым. Кн. 1. — Симферополь: ИПЦ «Магистраль», 2004.

Реквием. Книга памяти жертв политических репрессий на Орловщине. Т. 1. — Орел: «Орел», 1994.

Российская еврейская энциклопедия. Т. 1–3. — М.: Рос. акад. естеств. наук и др., 1994–1997.

Рыбкин А. Н., Кушнер Д. Л. «В тщетных поисках смысла...» (о судьбах делегатов XVII съезда ВКП(б) от Средневолжского края. — Самара: НПЦ «Ретроспектива», 1992.

Система исправительно-трудовых лагерей в СССР. 1923–1960. Справочник. — М.: Звенья, 1998.

Скоркин К. В. НКВД РСФСР: 1917–1923 // МВД России: Люди, структура, деятельность. — Т. 2. — М.: Объединенная редакция МВД России, 2008.

Скоркин К. В. Обречены проиграть (власть и оппозиция. 1922–1934). — М.: ВивидАрт, 2011.

Советская военная администрация в Германии. 1945–1949: справочник. — М.: РОССПЭН, 2009.

Спортивная Москва. Справочник-путеводитель с приложением программы и календаря Всесоюзной спартакиады 1928 г. и листков для спортивных заметок /сост. Б. М. Чесноков/. — М.: Издательство Московского коммунального хозяйства, 1928.

Сталинские расстрельные списки. [Электронный ресурс]. — М.: Звенья, 2002 [CD-ROM].

Степанков В. Н., Киселев А. В., Шарапов Э. П. Чекисты Сталина. — СПб.: Издательский дом «Нева», 2005.

Трифанов М. А., Каревский А. А. Руководители Российской фельдъегерской связи. 1796–2006. Краткие биографические очерки. М.: Гос. фельдъегерская служба Российской Федерации, 2006.

Чекисты: история в лицах: государственное политическое управление. НКВД. — М.: Кучково поле: Мастерская Зарубина, 2008.

Чернопруд С. Советская научно-техническая разведка от В. И. Ленина до М. С. Горбачева. — М.: «Олма-Пресс», 2002.

Шарипова В. А. Из тьмы забвения: книга памяти. — Прага: VT-World Communication Agency, : 2010.

Голодомор 1932–1933 років в Україні за документами ГДА СБУ. Анатований довідник. — Львів: Центр досліджень визвольного руху, 2010. (на укр. яз.).

Золотарьов В. А. Чекісти 20-х — 30-х: матеріали до біографічного словника // З архівів ВУЧК-ГПУ-НКВД-КГБ. — 1994. — № 1. — С. 68–176; 1995. — № 1/2. — С. 334–338 (на укр. яз.).

Одесский мартиролог: Дані про репресованих Одеси і Одеськоі області за роки радянськоі власти. — Т. 3. — Одесса: ОКФА, 2005.

Органи державної безпеки Київщини (1917–2008) у фотографіях і документах. — Київ: Книга, 2008 (на укр.яз).

Реабілітовані історією. Одеська область. Книга перша. — Одеса: АТ «Пласке», 2010.

Электронные источники и ресурсы

Архив Александра Н. Яковлева [электронный ресурс] // http://www.alexanderyakovlev.org

Атрошчанка С. Взлет и падение Якова Агранова / Краязнаучы сайт Гомеля і Гомельшчыны [электронный ресурс] // http://nashkraj.info/content/view/272/86/

Баевский Георгий Артурович. Герои страны. [электронный ресурс] // http://www.warheroes.ru/hero/hero.asp?Hero_id=1514.

Брозголь Николай Израилевич Герои страны. [электронный ресурс] // http://www.warheroes.ru/hero/hero.asp?Hero_id=3714

Введенское кладбище [электронный ресурс] // http://vvedenskoe.pogost.info/

*Воспоминания В. А.*Капитанчука. Часть 1. [электронный ресурс] http://www.ikonolog.ru/vospominania-c-1

Гомон Д. История уничтожения Киевской психоневрологической больницы им. Павлова во время немецко-фашистской оккупации 1941–1943 гг. Материалы семинара / ТумБалалайка» — 2000. № 17 [электронный ресурс] // http://tumbalalaika.memo.ru/articles/artn17/n17_3p4.htm

Государственная фельдъегерская служба РФ. История службы. Руководители Российской фельдъегерской связи. Иосиф Моисеевич Рыбак [электронный ресурс] // http://www.gfs.ru/istoriya-sluzhby/rukovoditeli-rfs/iosif-moiseevich-rybak-1941

ГУЛАГ. Стройка № 501. Интернет-музей. [электронный ресурс] // http://doroga501.ru

Иудаизм и евреи. Вопросы раввину. Еврейские кладбища [электронный ресурс] // http://toldot.ru/tora/

Ишин А. В. Из истории органов ВЧК в Крыму // «Крымское эхо». — 2012. — 15 ноября [электронный ресурс] // http://www.webcitation.org

Кино-театр. РУ — портал о кино и театре [электронный ресурс] // http://www.kino-teatr.ru

Комиссаров В. Никто не забыт и ничто не забыто [электронный ресурс] // http://www.chekist.ru/article/1659

Мартиролог жертв политических репрессий, расстрелянных в Москве и Московской области в 1918–1953 гг. Сахаровский центр. [электронный ресурс] // http://www.sakharov-center.ru/asfcd/martirolog/

Мозохин О. Б. Спецтехника на защите государства [электронный ресурс] // http://mozohin.ru/ article/a-84.html

Москва-Волга. История великой стройки [электронный ресурс] http://moskva-volga.ru

Обобщенный банк данных «Мемориал» [электронный ресурс] // http://www.obd-memorial.ru/

Общедоступный электронный банк документов «Подвиг Народа в Великой Отечественной войне 1941–1945 гг.» [электронный ресурс] // http://podvignaroda.mil.ru/

Они внесены в электронную Книгу Памяти [электронный ресурс] // http://www.jmemory.org/Biograf/K/k1.htm — АГАС

Осинская С. Из воспоминаний. Детство. Продолжение [электронный ресурс] // http://www.wplanet.ru/index.php?show=text&id=5452.

Раманава. І. Новая гісторыя інквізіцыі ў дакументах: НКУС БССР у 1938–1939 гг. // Репрессивная политика советской власти в Беларуси. 2007. Выпуск № 1. [электронный ресурс] // http://www.homoliber.org/ru/rp/rp010501.html.

«Резолюция Н. С. Хрущева произвела магическое действие на КГБ, Военную прокуратуру... Аппарат КПК при ЦК КПСС»: За кулисами реабилитационного процесса. Документы о ленинградских ученых, репрессированных в годы Великой Отечественной войны. 1957–1970 гг. [электронный ресурс] // http://www.alexanderyakovlev.org/almanah/inside/almanah-document/1016684

Руководители строительства канала им. Москвы и Дмитлага. Дубненский общественный фонд историко-краеведческих исследований и гуманитарных инициатив [электронный ресурс] // http://nasledie.dubna.ru/item.asp?idcategory=25&id=25&iditem=134&idparent=24.

Сотрудники РНБ — деятели науки и культуры История в лицах. История РНБ. Российская национальная библиотека [электронный ресурс] // http://www.nlr.ru/nlr_history/persons/info.php?id=698.

Списки приказов репрессий НКВД [электронный ресурс] // http://www.nkvdgugb.ru

Жертвы политического террора в СССР. Списки жертв политических репрессий. Международное историко-просветительское правозащитное и благотворительное общество «Мемориал» [электронный ресурс] // http://lists.memo.ru/

Углицких Б. Немцы Поволжья. Реквием по республике / Журнал литературной критики и словесности. 2011. — № 3 [электронный ресурс] // www.uglitskih.ru/critycs/uglitskikhboris.htm

Уход за могилами на еврейском кладбище Санкт-Петербурга [электронный ресурс] // http://jekl.ru/

Центр генеалогических исследований [электронный ресурс] // http://rosgenea.ru/

Электронный архив НИЦ «Фонд Иофе» (г. Санкт-Петербург). Дело Лопухиной (Кукушкиной) Зинаиды Ивановны [электронный ресурс] // http://arch.memorial-nic.org/imageViewer/img?url=kJ2VmpyLws7JzsvNy8fOy9mei4uNws7Px8fN2YyajZaek8LO2ZiNkIqPws4=.

Смирнов В. Лубенчанин Матвій Погребінський: штрихи портрета педагога-чекіста // Історико-педагогічний альманах. — 2013. — № 1. [электронный ресурс] // http://ipa.udpu.org.ua/article/view/15411 (на укр. яз.).

Используемые сокращения

Адмоперсостав — административно-оперативный состав

Агдело — агентурное дело

АОН — Академия общественных наук

АОУ — административно-организационное управление

АПН — Агенство печати «Новости»

арт. — артиллерийский

АСД — архивно-следственное дело

АССР — Автономная Советская Социалистическая Республика

АТС — автоматическая телефонная станция

АХО — административно-хозяйственный отдел

АХУ — административно-хозяйственное управление

АЧК — Азово-Черноморский край

б. — бывший

БАО — батальон аэродромного обслуживания

БВО — Белорусский военный округ

БССР — Белорусская Советская Социалистическая Республика

ВВС — Военно-воздушные силы

ВД — внутренних дел

ВК ВС — Военная Коллегия Верховного Суда

ВКП(б) — Всесоюзная Коммунистическая Партия (большевиков)

внудел — внутренних дел

ВЛКСМ — Всесоюзный Ленинский Коммунистический Союз Молодежи

ВМН — высшая мера наказания

ВМФ — Военно-Морской Флот

ВНУС — войска внутренней службы

ВО — военный округ

ВОКС — Всесоюзное общество культурной связи с заграницей

ВОХР — войска военизированной охраны

ВПШ — Высшая партийная школа

ВПШ ОГПУ — Высшая пограничная школа ОГПУ

ВРС — высший руководящий состав

Всеземгор — объединенный комитет Земского и Городского союзов

ВСК — Восточно-Сибирский край

ВСХНИИ — Всесоюзный сельскохозяйственный научно-исследовательский институт

ВТ — военный трибунал

ВТО — водно-транспортный отдел

ВУЧК — Всеукраинская Чрезвычайная Комиссия

ВЦИК — Всероссийский Центральный Исполнительный Комитет

ВЦСПС — Всесоюзный центральный совет профессиональных союзов

ВЧ — высокая частота

ВЧК — Всероссийская Чрезвычайная Комиссия

г. — год, город

г.г. — города

ГАРФ — Государственный архив Российской Федерации

ГБ — государственная безопасность, госбезопасность

ГВП — Главная военная прокуратура

генсек — генеральный секретарь

ГРО — городской районный отдел

грузмеки — грузинские меньшевики

ГПО — Государственная политическая охрана

ГПУ — Государственное Политическое Управление

ГСОВ — Группа советских оккупационных войск

ГТУ — Главное Транспортное Управление

ГУ — Главное управление

ГУББ — Главное управление борьбы с бандитизмом

ГУВД — Главное управление внутренних дел

губисполком — губернский исполком

губком — губернский комитет

губпродком — губернский продовольственный комитет

губотдел — губернский отдел

ГУГБ — Главное управление государственной безопасности

ГУГСК — Главное управление государственной съемки и картографии

ГУКР — Главное управление контрразведки

ГУЛАГ — Главное управление лагерей

ГУЛГМП — Главное управление лагерей горно-металлургической промышленности

ГУЛЖДС — Главное управление лагерей железнодорожного строительства

ГУЛТП и МЗ — Главное управление лагерей, трудовых поселений и мест заключения

ГУМ — Главное управление милиции

ГУО — Главное управление охраны

ГУОБР — Главное Управление Оборонительных работ

ГУПВО — Главное управление пограничной и внутренней охраны

ГУПО — Главное управление пограничной охраны (до июля 1934 г.)

ГУПО — Главное управление пожарной охраны (с июля 1934 г.)

ГУРКМ — Главное управление рабоче-крестьянской милиции

ГУФСИН — Главное управление Федеральной службы исполнения наказаний

ГУШОСДОР — Главное управление шоссейных дорог

ГЧК — губернская чрезвычайная комиссия

ГЭУ — Главное экономическое управление

Д. — дело

ДВО — Дальневосточный округ

ДВК — Дальневосточный край

ДВР — Дальневосточная Республика

ДТО — дорожно-транспортный отдел

ДТУ — дорожно-траспортное управление

ЕКП — Еврейская коммунистическая партия

ЕСДРП — Еврейская социал-демократическая рабочая партия

зав. — заведующий

ЗИЦ — Зональный Информационный центр

з/к — заключенный

ЗСФСР — Закавказская Социалистическая Федеративная Советская Республика

и.д. — исполняющий должность

ИККИ — Исполнительный комитет Коммунистического Интернационала

им. — имени

ИМЭЛ — Институт Маркса-Энгельса-Ленина при ЦК КПСС

ИНО — иностранный отдел

иноспециалист — иностранный специалист

ИНФАГО — информационно-агентурный отдел

ИНФО ПК — Отдел информации и политконтроля

и. о. — исполняющий обязанности

ИПО — Ивановская промышленная область

ИРО — информационно-регистрационный отдел

исполком — исполнительный комитет

истфак — исторический факультет

ИТЛ — исправительно-трудовой лагерь

ИТУ — исправительно-трудовое учреждение

ИЦ — Информационный центр

КВЖД — Китайско-Восточная железная дорога

КГБ — Комитет государственной безопасности

КИМ — Коммунистический Интернационал молодежи

КК — контрольная комиссия

КП — Коммунистическая партия

КПК — Комиссия партийного контроля, Комитет партийного контроля

КПП — контрольно-пограничный пункт

КПСС — Коммунистическая партия Советского Союза

к/р — контрреволюционная, контрреволюционный

КРО — контрразведывательный отдел

КСМ — Коммунистический союз молодежи

КСМУ — Коммунистический союз молодежи Украины

Л. — лист

ЛВО — Ленинградский военный округ

ЛКСМ — Ленинский Коммунистический Союз Молодежи

ЛКСМУ — Ленинский Коммунистический Союз Молодежи Украины

МАССР — Молдавская Автономная Советская социалистическая республика

МВД — Министерство внутренних дел

МВО — Московский военный округ

МВС — Министерство вооруженных сил

МГБ — Министерство государственной безопасности

МГУ — Московский государственный университет

МНР — Монгольская Народная Республика

МО — Московская область

МОГЭС — Московская государственная электрическая станция

МОПР — Международная организация помощи борцам революции

МПС — Министерство путей сообщения

МПСО — Московское пролетарское спортивное общество

МТС — машинно-тракторная станция

МЮ — Министерство юстиции

Наркомвнешторг — Наркомат внешней торговли

Наркомвнудел — Народный комиссариат внутренних дел

нач. — начальник

начдив — начальник дивизии

НВК — Нижневолжский край

НК — народный комиссариат

НКВД — Народный комиссариат внутренних дел

НКВМФ — Народный комиссариат военно-морского флота

НКГБ — Народный комиссариат государственной безопасности

НКИД — Народный комиссариат иностранных дел

НКО — Народный комиссариат обороны

НКПС — Народный комиссариат путей сообщения

НРА — Народная революционная армия

ОАГС — отдел актов гражданского состояния

ОАУ — общеадминистративное управление

ОАЧ — общеадминистративная часть

ОББ — отдел борьбы с бандитизмом

ОВД — особо важные дела

ОГА — Отраслевой государственный архив

ОГПУ — Объединенное государственное политическое управление

ОДОН — Отдельная дивизия особого назначения

ОДТО — отделение Дорожно-транспортного отдела

ОИТК — отдел исправительно-трудовых колоний

ОИТК и МЗ — отдел исправительно-трудовых колоний и мест заключения

ОКДВА — Особая Краснознаменная Дальневосточная армия

ОКР — отдел контрразведки

окрисполком — окружной исполком

окротдел — окружной отдел

окрсектор — окружной сектор

окружком — окружной комитет

ОКТО — окружной транспортный отдел

ОО — особый отдел

Оп. — опись

оперсектор — оперативный сектор

ОПК — Отдел (отделение) политического контроля

ОПО — отдел пограничной охраны

ОПО — отдел пожарной охраны (с 1934 г.)

ОРАФ — отдел регистрации и архивных фондов

ОСНАЗ — войска особого назначения

ОСО — Особое совещание

ОСП — отдел спецпереселения

ОСФ — отделение специальных фондов

отввопрос — ответственный вопрос

ОТБ — Особое техническое бюро

ОТС — отдел технического снабжения

ОУР — отдел уголовного розыска

ОУРЗ — отдел учета и распределения заключенных

ПВО — противовоздушная оборона

ПП — полномочное представительство

ПСО — пролетарское спортивное общество

ПУР — политическое управление

райком — районный комитет

РВК — районный военный комиссариат

РВТ — Революционный военный трибунал

РГАСПИ — Российский государственный архив социально-политической истории

РГК — Резерв Главного командования

рев. — революционный

ревком — революционный комитет

Региступравление — Регистрационное управление

РКИ — Рабоче-крестьянская инспекция

РККА — Рабоче-крестьянская Красная Армия

РКМ — Рабоче-крестьянская милиция

РКСМ — Российский коммунистический союз молодежи

РК ВМФ — Рабоче-крестьянский военно-морской флот

РЛКСМ — Российский ленинский коммунистический союз молодежи

РО — районный отдел

РОВС — Российский общевойсковой союз

РОСТА — Российское Телеграфное Агентство

РСДРП (б) — Российская социал-демократическая рабочая партия (большевиков)

РСДРП(и) — Российская социал-демократическая рабочая партия (интернационалистов)

РСДРП(м) — Российская социал-демократическая рабочая партия (меньшевиков)

РСО — регистрационно-статистический отдел

РСФСР — Российская Советская Федеративная Социалистическая Республика

РУ — Разведывательное управление

Румчерод — Центральный исполнительный комитет Советов Румынского фронта, Черноморского флота и Одесской области

РФ — Российская Федерация

С. — страница

СБУ — Служба безопасности Украины

СВИТлаг — Северо-Восточный исправительно-трудовой лагерь

СВО — Средне-Волжская область

СВК — Средневолжский край

СДКПиЛ — Социал-демократия Королевства Польского и Литвы

Севжелдорлаг — Северный железнодорожный исправительно-трудовой лагерь

сексот — секретный сотрудник

с/к — стрелковый корпус

СКВО — Северо-Кавказский военный округ

СКК — Северокавказский край

СКК — Союзная контрольная комиссия

СКФ — Северо-Кавказский фронт

СМ — Совет Министров

СМЕРШ — «Смерть шпионам», официальное наименование органов военной контрразведки

СНК — Совет народных комиссаров

СНХ — Совет народного хозяйства

СО — секретный отдел

собез — отдел социального обеспечения

СОГАСПИ — Самарский областной государственный архив социально-политической истории

СОО — секретно-оперативный отдел

СОУ — секретно-оперативное управление

СОЧ — секретно-оперативная часть

СПб — Санкт-Петербург

спецпроверка — специальная проверка

СПО — секретно-политический отдел

СРАФ — Служба регистрации и архивных фондов

СССР — Союз Советских Социалистических Республик

ст. — станция

СТО — Совет труда и обороны

СФСР — Советская Федеративная Социалистическая Республика

Т. — том

ТО — транспортный отдел

ТОПО — торгово-производственный отдел

т.т. — товарищи

УВД — Управление внутренних дел

УГБ — Управление государственной безопасности

УГРО — уголовный розыск

уездисполком — уездный исполком

уездком — уездный комитет

УИС — уголовно-исполнительная система

УИТЛК — Управление исправительно-трудовых лагерей и колоний

УИТЛК и МЗ — Управление исправительно-трудовых лагерей, колоний и мест заключения

УИТУ — Управление исправительно-трудовых учреждений

УК — Уголовный кодекс

УКГБ — Управление Комитета государственной безопасности

УКР — Управление контрразведки

УЛАГ — Управление лагерями

УМВД — Управление Министерства внутренних дел

УМГБ — Управление Министерства государственной безопасности

УМТС — Управление материально-технического снабжения

УНКВД — Управление Народного комиссариата внутренних дел

УНКГБ — Управление Народного комиссариата государственной безопасности

УОО — Управление особых отделов

УОС — Управление особого строительства

УПВИ — Управление по делам военнопленных и интернированных

УПВО — Управление пограничной и внутренней охраны

УПО — Управление пограничной охраны

УРКМ — Управление рабоче-крестьянской милиции

УР — уголовный розыск

УРО — учетно-регистрационный отдел

УСО — учетно-статистический отдел

УССР — Украинская Советская Социалистическая Республика

УФСБ — Управление Федеральной службы безопасности

Ф. — фонд

ФСБ — Федеральная служба безопасности

ФСИН — Федеральная служба исполнения наказаний

ХОЗО — хозяйственный отдел

ХОЗУ — хозяйственное управление

ЦБК — целлюлозно-бумажный комбинат

ЦГАВОВУ — Центральный государственный архив высших органов власти и управления Украины

ЦИК — Центральный исполнительный комитет

ЦК — Центральный комитет

ЦКК — Центральная контрольная комиссия

ЦРК — Центральный рабочий кооператив

ЦУПЧРЕЗКОМ — Центральное управление чрезвычайных комиссий Украины

ЦШ — Центральная школа

чекстаж — чекистский стаж

ЧК — чрезвычайная комиссия

ЧОН — части особого назначения

ЧПО — часть пограничной охраны

ЭКО — Экономический отдел

ЭКУ — Экономическое управление

Об авторах

Тумшис Михаил Антонасович

Родился в 1966 г. в г. Куйбышеве (ныне — Самара). Учился на историческом факультете Куйбышевского госуниверситета. С 1991 г. работал в отделении архивной информации и реабилитации Информцентра УВД администрации Самарской области, затем в отделе по работе с личным составом ГУВД по Самарской области, в 2003–2010 гг. — сотрудник отдела по работе с личным составом Самарского филиала Саратовского юридического института МВД России.

Автор книг по истории отечественных спецслужб: «Щит и меч Советского Союза. Краткие биографии руководителей органов государственной безопасности СССР и союзных республик (декабрь 1922 — декабрь 1991 гг.)» (М., 2016 г.) «Щит, расколотый мечом. НКВД против ВЧК» (2001 г.), «1937. Большая чистка. НКВД против ВЧК» (2009 г.) (обе книги в соавторстве с А. А. Папчинским), «Полиция и милиция Самарской губернии: имена, события, факты» (2003 г.) (в соавторстве с П. М. Алексеевым и И. Е. Карповым), «ВЧК. Война кланов» (2004 г.), а также ряда статей в журналах «Вопросы истории», «Отечественная история», «Новый часовой» (г. Санкт-Петербург), «Общество и безопасность» (г. Самара), «Следователь» (г. Москва), «Россия и АТР» (г. Владивосток) и др.

Золотарёв Вадим Анатольевич

Родился в 1961 г. в г. Глухове Сумской области (ныне Украина). Окончил Харьковский институт радиоэлектроники и Харьковский государственный экономический университет. Кандидат технических наук. В настоящее время доцент Харьковского национального университета радиоэлектроники.

Автор книг по истории советских спецслужб: «ЧК-ГПУ-НКВД в Украине: личности, факты, документы», (1997 г.) (на укр. яз., в соавторстве с В. И. Пристайко и Ю. И. Шаповалом); «Всеволод Балицкий: личность, время, документы», (2002 г.) (на укр. яз., в соавторстве с Ю. И. Шаповалом); «ЧК-ГПУ-НКВД на Харьковщине: люди и судьбы. 1919–1941.», (2003 г.) (на укр. яз.); «Александр Успенский: личность, время, окружение», (2004 г.) (на укр. яз.); «Секретно-политический отдел ГПУ УССР: дела и люди» (2007 г.) (на укр. яз.); «Украина во время „большого террора" 1936–1938» (2009 г.), (на укр. языке, в соавторстве с С. Н. Богуновым и Ю. И. Шаповалом); ЧК-ГПУ-НКВД в Донбассе: люди и документы. 1919–1941. (2010 г.) (в соавторстве с В. П. Стёпкиным), «Министерство внутренних дел Украины: события, документы и материалы (1917–2017). Т. 4. Народный комиссариат внутренних дел советской Украины: реорганизация, изменение статуса, правовых основ, основные направления деятельности (декабрь 1930 г. — 21 июня 1941)» (2015) (на укр. языке, в соавторстве), а также более 60 статей в книгах и журналах Украины, России, Польши, Германии. Лауреат премии Службы Безопасности Украины 2003 г.

КНИГИ, ИЗДАННЫЕ ИЗДАТЕЛЬСТВОМ УНИВЕРСИТЕТА ДМИТРИЯ ПОЖАРСКОГО (РУССКИЙ ФОНД СОДЕЙСТВИЯ ОБРАЗОВАНИЮ И НАУКЕ)

Более подробную информацию о наших книгах (аннотации, оглавления, отдельные главы) Вы можете найти на сайте www.s-and-e.ru

ГЕОПОЛИТИКА. СОЦИОЛОГИЯ. НОВЕЙШАЯ ИСТОРИЯ. ВОЕННАЯ ИСТОРИЯ:

1. *Валлерстайн Иммануил.* Мир-система Модерна. Том I. Капиталистическое сельское хозяйство и истоки европейского мира-экономики в XVI веке. *Wallerstein Immanuel.* The Modern World-System I. Capitalist Agriculture and the Origins of the European World-Economy in the Sixteenth Century / предисловие Г. М. Дерлугьяна; пер. с англ., литер. редакт., комм. Н. Проценко, А. Черняева. М., 2015, 2016.
2. *Валлерстайн Иммануил.* Мир-система Модерна. Том II. Меркантилизм и консолидация европейского мира-экономики, 1600–1750. *Wallerstein Immanuel.* The Modern World-System II. Mercantilism and the Consolidation of the European World-Economy, 1600–1750 / пер. с англ., литер. редакт., комм. Н. Проценко. М., 2015, 2016.
3. *Валлерстайн Иммануил.* Мир-система Модерна. Том III. Вторая эпоха великой экспансии капиталистического мира-экономики, 1730–1840-е годы. *Wallerstein Immanuel.* The Modern World-System III. The Second Era of Great Expansion of the Capitalist World-Economy, 1730s–1840s / пер. с англ., литер. редакт., комм. Н. Проценко. М., 2016.
4. *Валлерстайн Иммануил.* Мир-система Модерна. Том IV. Триумф центристского либерализма, 1789–1914. *Wallerstein Immanuel.* The Modern World-System IV. Centrist Liberalism Triumphant, 1789–1914 / пер. с англ., литер. редакт., комм. Н. Проценко. М., 2016.
5. *Зверев В. О.* Иностранный шпионаж и организация борьбы с ним в Российской империи (1906–1914 гг.). М., 2016.
6. *Кикнадзе В. Г.* Невидимый фронт войны на море. Морская радиоэлектронная разведка в первой половине XX века. М., 2011.
7. *Козлов Д. Ю.* Нарушение морских коммуникаций по опыту действий российского флота в Первой мировой войне (1914–1917). М., 2013.
8. *Котельников В. Р.* Отечественные авиационные поршневые моторы 1910–2009. М., 2010.

9. *Липкин М. А.* Советский Союз и интеграционные процессы в Европе: середина 1940-х — конец 1960-х годов. М., 2016.
10. *Люттвак Эдвард Н.* Возвышение Китая наперекор логике стратегии. *Luttwak Edward N.* The Rise of China vs. the Logic of Strategy / пер. с англ. Н. Н. Платошкина. М., 2016.
11. *Люттвак Эдвард Н.* Стратегия: логика войны и мира. *Luttwak Edward N.* The Strategy: Logic of War and Peace / пер. с англ. А. Н. Коваля, Н. Н. Платошкина. М., 2012, 2015, 2016.
12. *Люттвак Эдвард Н.* Государственный переворот: практическое пособие. *Luttwak Edward N.* Coup d'État: Practical Handbook / пер. с англ. Н. Н. Платошкина. М., 2012, 2015.
13. *Мазов С. В.* Холодная война в «сердце Африки». СССР и конголезский кризис, 1960–1964. М., 2015.
14. Многосторонняя дипломатия в биполярной системе международных отношений / отв. ред. Н. И. Егорова. М., 2012.
15. *Петров П. В.* Краснознаменный Балтийский флот накануне Великой Отечественной войны: 1935 — весна 1941 гг. М., 2016.
16. *Платошкин Н. Н.* Весна и осень чехословацкого социализма. Чехословакия в 1938–1968 гг. Часть 1. Весна чехословацкого социализма. 1938–1948 гг. М., 2016.
17. *Платошкин Н. Н.* Весна и осень чехословацкого социализма. Чехословакия в 1938–1968 гг. Часть 2. Осень чехословацкого социализма. 1948–1968 гг. М., 2016.
18. *Рашид Ахмед.* Талибан / пер. с англ. М. В. Поваляева. М., 2003.
19. *Свойский Ю. М.* Военнопленные Халхин-Гола. История бойцов и командиров РККА, прошедших через японский плен. М., 2014.
20. *Симонов Н. С.* Военно-промышленный комплекс СССР в 1920–1950-е годы: темпы экономического роста, структура, организация производства и управление. М., 2015.
21. *Симонов Н. С.* Несостоявшаяся информационная революция: условия и тенденции развития в СССР электронной промышленности и средств массовой коммуникации. Часть I. 1940–1969 годы. М., 2013.
22. *Симонов Н. С.* Очерки истории банковской системы России. 1988–2013 гг. М., 2016.
23. *Симонов Н.С.* Развитие электроэнергетики Российской империи: предыстория ГОЭЛРО. М., 2016.
24. *Степанов А. С.* Развитие советской авиации в предвоенный период (1938 — первая половина 1941 года). М., 2009.
25. *Стыкалин А. С.* Венгерский кризис 1956 года в исторической ретроспективе. М., 2016.
26. *Томиока Садатоси.* Политическая стратегия Японии до начала войны. М., 2016.
27. *Тумшис М. А.* Щит и меч Советского Союза. Справочник: краткие биографии руководителей органов государственной безопасности СССР и союзных республик (декабрь 1922 — декабрь 1991 гг.). М., 2016.

28. *Тумшис М. А., Золотарёв В. А.* Евреи в НКВД СССР. 1936–1938 гг. Опыт биографического словаря. М., 2017.
29. *Улунян Ар. А.* Балканский «щит социализма». Оборонная политика Албании, Болгарии, Румынии и Югославии (середина 50-х гг. — 1980 г.). М., 2013.
30. *Фомин А. М.* Война с продолжением. Великобритания и Франция в борьбе за «Османское наследство», 1918–1923. М., 2010.
31. Хмурые будни холодной войны. Ее солдаты, прорабы и невольные участники / отв. ред. А. С. Степанов. М., 2012.

ИСТОРИЯ ЛАТИНСКОЙ АМЕРИКИ:

32. *Исэров А. А.* США и борьба Латинской Америки за независимость, 1815–1830. М., 2011.
33. *Платошкин Н. Н.* История Мексиканской революции. Том 1: Истоки и победа. 1810–1917 гг. М., 2011.
34. *Платошкин Н. Н.* История Мексиканской революции. Том 2: Выбор пути. 1817–1828 гг. М., 2011.
35. *Платошкин Н. Н.* История Мексиканской революции. Том 3: Время радикальных реформ. 1828–1940 гг. М., 2011.
36. *Платошкин Н. Н.* Чили 1970–1973 гг. Прерванная модернизация. М., 2011.
37. *Платошкин Н. Н.* Интервенция США в Доминиканской республике 1965 года. М., 2013.
38. *Платошкин Н. Н.* Сандинистская революция в Никарагуа. Предыстория и последствия. М., 2015.

СРЕДНЕВЕКОВЬЕ. НОВОЕ ВРЕМЯ. ИССЛЕДОВАНИЯ. ИСТОЧНИКИ:

а) **Сборники и хрестоматии:**

39. Древняя Русь в свете зарубежных источников: хрестоматия. Том I. Античные источники / сост. А. В. Подосинов, под ред. Т. Н. Джаксон, И. Г. Коноваловой и А. В. Подосинова. М., 2009.
40. Древняя Русь в свете зарубежных источников: хрестоматия. Том II. Византийские источники / сост. М. В. Бибиков, под ред. Т. Н. Джаксон, И. Г. Коноваловой и А. В. Подосинова. М., 2010.
41. Древняя Русь в свете зарубежных источников: хрестоматия. Том III. Восточные источники / сост. Т. М. Калинина, И. Г. Коновалова, В. Я. Петрухин, под ред. Т. Н. Джаксон, И. Г. Коноваловой и А. В. Подосинова. М., 2009.
42. Древняя Русь в свете зарубежных источников: хрестоматия. Том IV. Западноевропейские источники / сост., пер., коммент. А. В. Назаренко, под ред. Т. Н. Джаксон, И. Г. Коноваловой и А. В. Подосинова. М., 2010.
43. Древняя Русь в свете зарубежных источников: хрестоматия. Том V. Древнескандинавские источники / сост. Г. В. Глазырина, Т. Н. Джаксон, Е. А. Мельникова, под ред. Т. Н. Джаксон, И. Г. Коноваловой и А. В. Подосинова. М., 2009.

44. Древняя Русь в свете зарубежных источников / под ред. Е. А. Мельниковой; авторы: М. В. Бибиков, Г. В. Глазырина, Т. Н. Джаксон, И. Г. Коновалова, Е. А. Мельникова, А. В. Назаренко, А. В. Подосинов. М., 2013, 2015.
45. Древнейшие государства Восточной Европы. 2006 год: Пространство и время в средневековых текстах / отв. ред. Г. В. Глазырина. М., 2010.
46. Древнейшие государства Восточной Европы. 2007 год: *Назаренко А. В.* Древняя Русь и славяне (историко-филологические исследования). М., 2009.
47. Древнейшие государства Восточной Европы. 2008 год: *Пашуто В. Т.* Русь. Прибалтика. Папство. Избранные статьи. М., 2011.
48. Древнейшие государства Восточной Европы. 2010 год: Предпосылки и пути образования Древнерусского государства / отв. ред. Е. А. Мельникова. М., 2013, 2015.
49. Древнейшие государства Восточной Европы. 2011 год: Устная традиция в письменном тексте / отв. ред. Г. В. Глазырина. М., 2013.
50. Древнейшие государства Восточной Европы. 2012 год: Проблемы эллинизма и образования Боспорского царства / отв. ред. А. В. Подосинов, О. Л. Габелко. М., 2014.
51. Древнейшие государства Восточной Европы. 2013 год: Зарождение историописания в обществах Древности и Средневековья / отв. ред. Д. Д. Беляев, Т. В. Гимон. М., 2016.
52. Древнейшие государства Восточной Европы. 2014 год: Древняя Русь и средневековая Европа: возникновение государств / отв. ред. тома Т. Н. Джаксон; отв. ред. сер. Е. А. Мельникова. М., 2016.
53. Висы дружбы: Сборник статей в честь Т. Н. Джаксон / под ред. Н. Ю. Гвоздецкой, И. Г. Коноваловой, Е. А. Мельниковой, А. В. Подосинова. М., 2011.
54. Самые забавные лживые саги: Сборник статей в честь Галины Васильевны Глазыриной / под ред. Т. Н. Джаксон и Е. А. Мельниковой. М., 2012.
55. Именослов. История языка. История культуры. Сборник статей / отв. ред. Ф. Б. Успенский. М., 2012.
56. Многоликость целого: из истории цивилизаций Старого и Нового Света: Сборник статей в честь Виктора Леонидовича Малькова / отв. ред. О. В. Кудрявцева. М., 2011.
57. Немецкие анналы и хроники X–XI вв. / пер. И. В. Дьяконова, В. В. Рыбакова. М., 2012.
58. Полоцкие грамоты XIII — начала XVI в. Том 1 / подгот. публ. А. Л. Хорошкевич, С. В. Полехова, В. А. Воронина, А. И. Груши, А. А. Жлутко, Е. Р. Сквайрс, А. Г. Тюльпина. М., 2015.
59. Полоцкие грамоты XIII — начала XVI в. Том 2 / подгот. публ. А. Л. Хорошкевич, С. В. Полехова, В. А. Воронина, А. И. Груши, А. А. Жлутко, Е. Р. Сквайрс, А. Г. Тюльпина. М., 2015.
60. Формирование территории Российского государства. XVI — начало XX в. (границы и геополитика) / отв. ред. Е. П. Кудрявцева. М., 2015.

б) Русь и Россия. Славянский мир:

61. *Афанасьева Т. И.* Древнеславянские толкования на литургию в рукописной традиции XII–XVI вв.: исследование и тексты. М., 2012.
62. *Афанасьева Т. И.* Литургии Иоанна Златоуста и Василия Великого в славянской традиции (по служебникам XI–XV вв.). М., 2015.
63. *Бадаланова Геллер Ф. К.* Книга сущая в устах: фольклорная Библия бессарабских и таврических болгар. М., 2016.
64. *Березович Е. Л.* Русская лексика на общеславянском фоне: семантико-мотивационная реконструкция. М., 2012.
65. *Волков С. В.* Высшее чиновничество Российской империи. Краткий словарь. М., 2016.
66. *Волков С. В.* Офицеры казачьих войск. Опыт мартиролога. М., 2013.
67. *Гайда Ф. А.* Власть и общественность в России: диалог о пути политического развития (1910–1917). М., 2016.
68. *Евсеева Л. М.* Аналойные иконы в Византии и Древней Руси. Образ и литургия. М., 2013.
69. *Каштанов С. М.* Исследование о молдавской грамоте XV века. М., 2012.
70. *Каштанов С. М.* Московское царство и Запад: историографические очерки. М., 2015.
71. *Лидов А. М., Евсеева Л. М., Чугреева Н. Н.* Спас Нерукотворный в русской иконе. М., 2008.
72. Мария Фёдоровна, императрица, 1847–1928. Ксения Александровна, вел. кн., 1875–1960, Ольга Александровна, вел. кн., 1882–1960. Письма (1918–1940) к княгине А. А. Оболенской / подгот. текста, пер. с франц. М. Е. Сороки, под ред. Л. И. Заковоротной. М., 2013.
73. *Мельникова Е. А.* Древняя Русь и Скандинавия. Избранные труды / под ред. Г. В. Глазыриной и Т. Н. Джаксон. М., 2011.
74. *Мендюков А. В.* Русская Православная Церковь в Среднем Поволжье на рубеже XIX–XX веков. М., 2016.
75. *Менькова И. Г.* Блаженны кроткие... Священномученик Сергий Лебедев, последний духовник Московского Новодевичьего монастыря. Жизненный путь, проповеди, письма из ссылки. М., 2014.
76. Пётр II Петрович Негош и Россия (Русско-черногорские отношения в 1830–1850-е гг.). Документы / сост.: М. Ю. Анисимов, Ю. П. Аншаков, Р. Распопович, Н. Н. Хитрова. М., 2013.
77. *Пихоя Р. Г.* Записки археографа. М., 2016.
78. *Пулькин М. В.* Самосожжения старообрядцев (середина XVII–XIX в.). М., 2013, 2015.
79. *Рахаев Д. Я.* Политика России на Северном Кавказе в первой четверти XVIII века. М., 2012.
80. Собрание проповедей протоиерея Валентина Амфитеатрова / сост. Е. Н. Викторова, И. Н. Сергеенко. М., 2016.
81. *Столярова Л. В., Каштанов С. М.* Книга в Древней Руси (XI–XVI вв.) / отв. ред. С. М. Каштанов. М., 2010.

в) Западный мир. Восток:

82. *Агишев С. Ю.* Теодорик Монах и его «История о древних норвежских королях». М., 2013.
83. *Ауров О. В., Марей А. В.* Вестготская правда (Книга приговоров). Латинский текст, Перевод, Исследование. М., 2012.
84. *Белозёрова В. Г.* Традиционное искусство Китая: В 2 т. Том 1: Неолит — IX век / отв. ред. М. Е. Кравцова. М., 2016.
85. *Большаков О. Г.* Рождение и развитие ислама и мусульманской империи (VII—VIII вв.). М., 2016.
86. *Ганина Н. А.* Мехтильда Магдебургская. Струящийся свет Божества. Перевод и исследования. М., 2014.
87. *Генрих Хантингдонский.* История англов / пер. с лат., вступ. ст., примеч., библиография и указатели С. Г. Мереминского. М., 2015.
88. *Гимон Т. В.* Историописание раннесредневековой Англии и Древней Руси: сравнительное исследование / отв. ред. Л. В. Столярова. М., 2012.
89. *Долеман Р. (Парсонс Роберт).* Рассуждение о наследовании английского престола. 1594 г. / перевод А. Ю. Серёгиной. М., 2013.
90. *Долгорукова Н. М.* Сафо Средневековья. Мария Французская: Круг чтения и литературные принципы автора XII в. М., 2016.
91. *Джаксон Т. Н.* Исландские королевские саги о Восточной Европе. М., 2012.
92. *Калинина Т. М.* Проблемы истории Хазарии (по данным восточных источников). М., 2015.
93. *Лидов А. М.* Росписи монастыря Ахтала. История, иконография, мастера. М., 2014.
94. *Марей Е. С.* Энциклопедист, богослов, юрист: Исидор Севильский и его представления о праве и правосудии. М., 2014.
95. *Мереминский С. Г.* Формирование традиции: английское историописание второй половины XI — первой половины XII веков. М., 2016.
96. Святитель Хроматий Аквилейский. Проповеди / пер., вступ. ст. С. С. Кима. М., 2014.
97. *Юлиана Нориджская.* Откровения Божественной Любви / пер., вступ. ст., примеч., подгот. среднеангл. текста Ю. Дресвиной. *Julian of Norwich.* Revelations of Divine Love / Edition, introduction, translation and commentaries by Juliana Dresvina. M., 2010.

ЭТНОГРАФИЯ. ФОЛЬКЛОРИСТИКА. АРХЕОЛОГИЯ:

98. *Иванова Л. И.* Карельская баня: обряды, верования, народная медицина и духи-хозяева. М., 2016.
99. *Иванова Л. И.* Персонажи карельской мифологической прозы. Исследования и тексты быличек, бывальщин, поверий и верований карелов. М., 2012
100. *Криничная Н. А.* Крестьянин и природная среда в свете мифологии. Былички, бывальщины и поверья Русского Севера: Исследования. Тексты. Комментарии. М., 2011.

101. *Лобанова Н. В., Филатова В. Ф.* Археологические памятники в районе Онежских петроглифов. М., 2015.
102. *Лобанова Н. В.* Петроглифы Онежского озера. М., 2015.
103. *Логинов К. К.* Обряды, обычаи и конфликты традиционного жизненного цикла русских Водлозерья. М., 2010.
104. *Ольговский С. Я.* Цветная металлообработка Северного Причерноморья VII–V вв. до н.э. По материалам Нижнего Побужья и Среднего Поднепровья. М., 2014.
105. *Толстая С. М.* Образ мира в тексте и ритуале. М., 2015.

АНТИЧНОСТЬ. ВИЗАНТИНИСТИКА. ФИЛОСОФИЯ. ФИЛОЛОГИЯ:

106. *Гай Юлий Цезарь.* Записки о войне с галлами. Книга 1 / введение и комментарии С. И. Соболевского. М., 2011.
107. *Гай Юлий Цезарь.* Записки о войне с галлами. Книга 2–4 / введение и комментарии С. И. Соболевского. М., 2011.
108. *Квинт Смирнский.* После Гомера / вступ. ст., пер. с др.греч. яз., прим. А. П. Большакова. М., 2016.
109. *Прокл Диадох.* Комментарий к первой книге «Начал» Евклида / пер. А. И. Щетникова. М., 2013.
110. Древняя синагога в Херсонесе Таврическом: материалы и исследования Причерноморского Проекта 1994–1998 гг. Херсон. Том I / *Золотарёв М. И. и др.* М., 2013.
111. Латинские панегирики / вступ. ст., пер. и комм. И. Ю. Шабаги. М., 2016.
112. С Митридата дует ветер. Боспор и Причерноморье в античности. К 70-летию В. П. Толстикова / под ред. Д. В. Журавлева, О. Л. Габелко. М., 2015.
113. Хроника Симеона Магистра и Логофета / пер. со среднегреч. А. Ю. Виноградова, вступ. ст. и комм. П. В. Кузенкова. М., 2013.
114. Gaudeamus Igitur: Сборник статей к 60-летию А. В. Подосинова / под ред. Т. Н. Джаксон, И. Г. Коноваловой, Г. Р. Цецхладзе. М., 2010.
115. *Виноградов А. Ю.* Миновала уже зима языческого безумия. Церковь и церкви Херсона в IV веке по данным литературных источников и эпиграфики. М., 2010.
116. *Виноградов А. Ю.* «Деяния Андрея и Матфия в городе людоедов»: опыт прочтения одного апокрифа. М., 2014.
117. *Ермолаева Е. Л.* Гомер. Илиада. XVIII песнь «Щит Ахилла». М., 2011.
118. *Жмудь Л. Я.* Пифагор и ранние пифагорейцы. М., 2012.
119. *Завойкина Н. В.* Боспорские фиасы: между полисом и монархией. М., 2013.
120. *Кузьмин Ю. Н.* Аристократия Берои в эпоху эллинизма. М., 2013.
121. *Кулланда С. В.* Скифы: язык и этногенез. М., 2016.
122. *Лапырёнок Р. В.* Наследие аграрного закона Тиберия Гракха: земельный вопрос и политическая борьба в Риме 20-х гг. II в. до н.э. М., 2016.
123. *Люттвак Эдвард Н.* Стратегия Византийской империи. *Luttwak Edward N.* The Grand Strategy of the Byzantine Empire / пер. с англ. А. Н. Коваля. М., 2010, 2012, 2016.

124. *Межерицкий Я. Ю.* «Восстановленная республика» императора Августа. М., 2016.
125. *Позднев М. М.* Психология искусства. Учение Аристотеля. М., 2010.
126. *Ревзин Г.* Путешествие в Античность. Комплект фотографий и чертежей античных *памятников* с комментариями. М., 2006.
127. *Смирнов С. В.* Государство Селевка I (политика, экономика, общество). М., 2013.
128. *Сорочан С. Б.* Византийский Херсон (вторая половина VI — первая половина X вв.). Том II. Часть I. М., 2013.
129. *Сорочан С. Б.* Византийский Херсон (вторая половина VI — первая половина X вв.). Том II. Часть II. М., 2013.
130. *Сорочан С. Б.* Византийский Херсон (вторая половина VI — первая половина X вв.). Том II. Часть III. М., 2013.
131. *Суриков И. Е.* Аристократия и демос: политическая элита архаических и классических Афин. М., 2009.
132. *Суриков И. Е.* Античный полис. М., 2010.
133. *Суриков И. Е.* Античная Греция: политики в контексте эпохи. Година междоусобиц. М., 2011.
134. *Суриков И. Е.* Античная Греция: политики в контексте эпохи. На пороге нового мира. М., 2015.
135. *Суриков И. Е.* Полис, логос, космос: мир глазами эллина. Категории древнегреческой культуры. М., 2013, 2015.
136. *Файер В. В.* Александрийская филология и гомеровский гекзаметр. М., 2010.
137. *Файер В. В.* Рождение филологии. «Илиада» в Александрийской библиотеке. М., 2013.

ЖУРНАЛ «АРИСТЕЙ»:

138. Аристей. Вестник классической филологии и античной истории. Т. I. / гл. ред. А. В. Подосинов. М., 2010.
139. Аристей. Вестник классической филологии и античной истории. Т. II. / гл. ред. А. В. Подосинов. М., 2010.
140. Аристей. Вестник классической филологии и античной истории. Т. III. / гл. ред. А. В. Подосинов. М., 2011.
141. Аристей. Вестник классической филологии и античной истории. Т. IV. / гл. ред. А. В. Подосинов. М., 2011.
142. Аристей. Вестник классической филологии и античной истории. Т. V. / гл. ред. А. В. Подосинов. М., 2012.
143. Аристей. Вестник классической филологии и античной истории. Т. VI. / гл. ред. А. В. Подосинов. М., 2012.
144. Аристей. Вестник классической филологии и античной истории. Т. VII. / гл. ред. А. В. Подосинов. М., 2013.
145. Аристей. Вестник классической филологии и античной истории. Т. VIII. / гл. ред. А. В. Подосинов. М., 2013.
146. Аристей. Вестник классической филологии и античной истории. Т. IX. / гл. ред. А. В. Подосинов. М., 2014.

147. Аристей. Вестник классической филологии и античной истории. Т. X. / гл. ред. А. В. Подосинов. М., 2014.
148. Аристей. Вестник классической филологии и античной истории. Т. XI. / гл. ред. А. В. Подосинов. М., 2015.
149. Аристей. Вестник классической филологии и античной истории. Т. XII. / гл. ред. А. В. Подосинов. М., 2015.
150. Аристей. Вестник классической филологии и античной истории. Т. XIII. / гл. ред. А. В. Подосинов. М., 2016.
151. Аристей. Вестник классической филологии и античной истории. Т. XIV. / гл. ред. А. В. Подосинов. М., 2016.

ЕГИПТОЛОГИЯ:

152. Aegyptiaca Rossica. Выпуск 1. Сборник статей / под ред. М. А. Чегодаева, Н. В. Лаврентьевой. М., 2013.
153. Aegyptiaca Rossica. Выпуск 2. Сборник статей / под ред. М. А. Чегодаева, Н. В. Лаврентьевой. М., 2014.
154. Aegyptiaca Rossica. Выпуск 3. Сборник статей / под ред. М. А. Чегодаева, Н. В. Лаврентьевой. М., 2015.
155. Aegyptiaca Rossica. Выпуск 4. Сборник статей / под ред. М. А. Чегодаева, Н. В. Лаврентьевой. М., 2016.
156. *Лаврентьева Н. В.* Мир ушедших. Дуат: Образ иного мира в искусстве Египта (Древнее и Среднее царства). М., 2012.
157. *Прусаков Д. Б.* Додинастический Египет. Лодка у истоков цивилизации. М., 2015.

СПЕЦИАЛЬНЫЕ ИСТОРИЧЕСКИЕ ДИСЦИПЛИНЫ:

158. Вопросы эпиграфики. Выпуск 1. Сборник статей / под ред. А. Г. Авдеева. М., 2006.
159. Вопросы эпиграфики. Выпуск 2. Сборник статей / под ред. А. Г. Авдеева. М., 2008.
160. Вопросы эпиграфики. Выпуск 3. Сборник статей / под ред. А. Г. Авдеева. М., 2009.
161. Вопросы эпиграфики. Выпуск 4. Сборник статей / под ред. А. Г. Авдеева. М., 2010.
162. Вопросы эпиграфики. Выпуск 5. Сборник статей / под ред. А. Г. Авдеева. М., 2011.
163. Вопросы эпиграфики. Выпуск 6. Сборник статей / под ред. А. Г. Авдеева. М., 2012.
164. Вопросы эпиграфики. Выпуск 7. Сборник статей в 2 ч. / под ред. А. Г. Авдеева. М., 2013.
165. Вопросы эпиграфики. Выпуск 8. Сборник статей / под ред. А. Г. Авдеева. М., 2015.
166. *Антонец Е. В.* Введение в римскую палеографию. М., 2009.
167. *Вальков Д. В.* Генуэзская эпиграфика Крыма. М., 2015.

ВЕСТНИК УНИВЕРСИТЕТА ДМИТРИЯ ПОЖАРСКОГО:

168. Вестник Университета Дмитрия Пожарского. Выпуск 1. Город: история и культура. М., 2014.
169. Вестник Университета Дмитрия Пожарского. Выпуск 1 (2). Русь и Византия. М., 2015.
170. Вестник Университета Дмитрия Пожарского. Выпуск 1 (3). Политические репрессии на севере России (материалы работы Соловецкого семинара). М., 2016.
171. Вестник Университета Дмитрия Пожарского. Выпуск 2 (4). Советский ландшафт древней ойкумены: отечественная наука о древнем Востоке и античности в 1920–1980-е гг.

СОБРАНИЯ СОЧИНЕНИЙ:

Четыре тома избранных произведений О. А. Седаковой:

172. *Седакова О. А.* Четырехтомное издание избранных произведений: Стихи (1-й том). М., 2010.
173. *Седакова О. А.* Четырехтомное издание избранных произведений: Переводы (2-й том). М., 2010.
174. *Седакова О. А.* Четырехтомное издание избранных произведений: Poetica (3-й том). М., 2010.
175. *Седакова О. А.* Четырехтомное издание избранных произведений: Moralia (4-й том). М., 2010.
176. ДВА ВЕНКА: Посвящение Ольге Седаковой. Сборник статей / под ред. А. В. Маркова, Н. В. Ликвинцевой, С. М. Панич, И. А. Седаковой. М., 2013.

Собрание сочинений В. В. Бибихина:

177. *Бибихин В. В.* Слово и событие. Писатель и литература. Собрание сочинений. Том I. М., 2010.
178. *Бибихин В. В.* Введение в философию права. Собрание сочинений. Том II. М., 2013.
179. *Бибихин В. В.* Новый ренессанс. Собрание сочинений. Том III. М., 2013.

УЧЕБНИКИ И УЧЕБНЫЕ ПОСОБИЯ:

180. *Кизим А. В.* Крымская война. Учебное пособие. М., 2016.
181. *Девяткина К. С.* Сборник упражнений к учебнику ENGLISH IX (под ред. О. В. Афанасьевой и И. В. Михеевой). М, 2016.
182. *Девяткина К. С.* Сборник упражнений к учебнику ENGLISH X (под ред. О. В. Афанасьевой и И. В. Михеевой). М, 2016.
183. *Девяткина К. С.* Сборник упражнений к учебнику ENGLISH XI (под ред. О. В. Афанасьевой и И. В. Михеевой). М, 2016.
184. *Зайков А. В.* Римское частное право в систематическом изложении. Учебник. М., 2012.
185. *Поливанова А. К.* Старославянский язык. Грамматика. Словари. М., 2013.

186. *Рязановский А. Р.* Математика. Подготовка к ОГЭ и ЕГЭ. Арифметика, алгебра, начала математического анализа. Очерки по истории математики с древнейших времён. М., 2015.
187. *Савватеев А. В.* Математика для гуманитариев. Живые лекции. М., 2016.
188. *Смышляев А. Л.* История Древнего Рима от Ромула до Гракхов. Учебное пособие. М., 2007.
189. Черная Африка: прошлое и настоящее. Учебное пособие по Новой и Новейшей истории Тропической и Южной Африки / под ред. А. С. Балезина, С. В. Мазова, И. И. Филатовой. М., 2016.

Если вы нашли в наших книгах опечатки,
просьба сообщить о них на электронный адрес
knigiudp@gmail.com.
В сообщении нужно указать книгу,
страницу и абзац,
где была обнаружена опечатка.
Благодарим за сотрудничество.

МЕСТА, В КОТОРЫХ МОЖНО ПРИОБРЕСТИ НАШИ КНИГИ:

В офисе нашего издательства:

Москва, Комсомольский проспект, дом 23/7, кор. 2, по будням с 10:00 до 19:00.

1. Интернет-магазины:

- www.biblion.ru
- www.ozon.ru
- www.setbook.ru
- www.urss.ru
- www.greybooks.ru
- www.libroroom.ru
- www.kniger.by
- www.good-book.com.ua
- www.arhe.com.ua

и многие другие.

2. Книжные магазины:

РОССИЯ

Москва

- «PRIMUS VERSUS», ул. Покровка, д. 27, стр. 1, www.dbiblio.org
- ТД «БИБЛИО-ГЛОБУС», ул. Мясницкая, д. 6/3, стр. 1, www.biblio-globus.ru
- «ГИПЕРИОН», Хохловский пер., д. 7/9 стр. 3, www.hyperionbook.ru
- «ГНОЗИС», Турчанинов пер., д. 4, www.gnosisbooks.ru
- Книжная лавка историка «КЛИ», ул. Б. Дмитровка, д. 15, www.rosspen.su
- «КНИГА МАКСИМА», Ленинские горы, д. 1, стр. 51, здание Первого гуманитарного корпуса МГУ им. М.В. Ломоносова, www.maxi-book.ru

- «КНИЖНАЯ ЯРМАРКА В ОЛИМПИЙСКОМ», Олимпийский пр-т, д. 16, стр. 1, здание СК Олимпийский, www.marketbooks.ru
- «МОСКВА», ул. Тверская, д. 8, стр. 1, www.moscowbooks.ru
- Сеть книжных магазинов «МОСКОВСКИЙ ДОМ КНИГИ», www.mdk-arbat.ru
- «МУЗЕЙ АНДРЕЯ РУБЛЁВА», Андроньевская пл., д. 10, www.rublev-museum.ru
- Книжная галерея «НИНА», ул. Волхонка, д. 18/2, www.kniginina.ru
- «ПРАВОСЛАВНОЕ СЛОВО», ул. Пятницкая, д. 51, на территории храма Живоначальной Троицы, www.pravslovo.ru
- Книжный киоск «РОССПЭН», ул. Дмитрия Ульянова, д. 19, www.rosspen.su
- Книжный магазин «РОССПЭН», 3-й проезд Марьиной Рощи, д. 40, стр. 1, www.rosspen.su
- «РУССКАЯ ДЕРЕВНЯ», ул. Пушечная, д. 7/5 стр. 2. http://www.hamlet.ru
- «РУССКОЕ ЗАРУБЕЖЬЕ», ул. Нижняя Радищевская, д. 2, www.kmrz.ru
- «У КЕНТАВРА», ул. Чаянова, д. 15, здание РГГУ, www.knigirggu.ru
- «ФАЛАНСТЕР», Малый Гнездниковский пер., д. 12, www.falanster.su
- «ФАЛАНСТЕР НА ВИНЗАВОДЕ», 4-й Сыромятнический пер., д. 1, стр. 6
- Книжный Дом «ФАМИЛЬНАЯ БИБЛИОТЕКА», ул. Усачёва, д. 2 стр. 3
- «ХОДАСЕВИЧ», ул. Покровка, д. 6, www.xodacevich.com
- «ЦИОЛКОВСКИЙ», Пятницкий пер. д. 8, www.primuzee.ru
- Сеть книжных магазинов «ЧИТАЙ-ГОРОД», www.chitai-gorod.ru
- «ЧИТАЛКА», ул. Жуковского, д. 4, www.chitalcafe.livejournal.com

Санкт-Петербург

- Сеть книжных магазинов «БУКВОЕД», www.bookvoed.ru

- «ВСЕ СВОБОДНЫ», набережная реки Мойки, д. 28, www.vse-svobodny.com
- «ДМИТРИЙ БУЛАНИН», ул. Петрозаводская, д. 9, www.dbulanin.ru
- «КНИЖНЫЙ ОКОП», Васильевский остров, Тучков пер., д. 11/5, литера А, пом. 15Н
- «ПОДПИСНЫЕ ИЗДАНИЯ», Литейный пр-т, д. 57, www.podpisnie.ru
- «ПОРЯДОК СЛОВ», набережная реки Фонтанки, д. 15, www.wordorder.ru
- Книжный киоск СПбГУ, Университетская набережная, д. 7-9, здание Санкт-Петербургского государственного университета
- «САНКТ-ПЕТЕРБУРГСКИЙ ДОМ КНИГИ», Невский пр-т, д. 28 литера А, www.spbdk.ru
- «СВОИ КНИГИ», Васильевский остров, ул. Репина, д. 41, www.svoi-knigi.ru
- «ФАКЕЛ», Лиговский пр-т, д. 74
- «ФАРЕНГЕЙТ 451», ул. Маяковского, д. 25

Вологда

- «ДЕЛОВАЯ КНИГА», ул. Предтеченская д. 31

Воронеж

- «КНИЖНЫЙ КЛУБ», ул. 2-летия ВЛКСМ, д. 54А, здание ТЦ «Петровский пассаж», www.knigafe.ru

Екатеринбург

- «ЙОЗЕФ КНЕХТ», ул. 8 марта, д. 7
- «ПИОТРОВСКИЙ», ул. Бориса Ельцина, д. 3, здание Ельцин Центра

Казань

- «СМЕНА», ул. Бурхана Шахиди, д. 7, здание Центра современной культуры «Смена»

Красноярск

- «АКАДЕМКНИГА», ул. Сурикова, д. 45
- «БАКЕН», пр-т Мира, д. 115А, www.bakenbooks.com

Нижний Новгород

- «ДИРИЖАБЛЬ», ул. Б. Покровская, д. 46; ул. Белинского, д. 118; ул. Щербакова, д. 2; ул. Советская, д. 19/2, www.dirigable-book.ru
- «ЛОГОС», «ПОЛКА», ул. Б. Покровская, д. 30

Новосибирск

- «BOOK-LOOK», Морской пр-т, д. 22
- «КАПИТАЛЪ», ул. Горького Максима, д. 78

Пермь

- «ПИОТРОВСКИЙ», ул. Ленина, д. 54, www.piotrovsky.su

Петрозаводск

- Книжный киоск ПетрГУ, пр-т Ленина, д. 33, здание Петрозаводского государственного университета

Ростов-на-Дону

- Книжный салон «ИНТЕЛЛЕКТУАЛ», ул. Б. Садовая, д. 55, www.knizhnyy-salon.alloy.ru

Саратов

- «ОКСЮМОРОН», пр-т Кирова, д. 52

Севастополь

- «АЛЬБАТРОС», ул. Соловьёва, д. 6

Ставрополь

- «КНЯЗЬ МЫШКИН», ул. Космонавтов, д. 8А

Тверь

- «МЫСЛЬ», Свободный пер., д. 28, здание Библиотеки им. Горького

Томск

- «АКАДЕМКНИГА», ул. Набережная реки Ушайки, д. 18А
- Книжный центр «ПОЗИТИВ», пр-т Ленина, д. 24А

Тюмень

- «НИКТО НЕ СПИТ», Сургутская, д. 11 кор. 2

Фрязино

- «КЛАДЕЗЬ», ул. Московская, д. 2Б

Ярославль

- «КНИЖНАЯ ЛАВКА ГУМАНИТАРНОЙ ЛИТЕРАТУРЫ», ул. Свердлова, д. 9.

АРМЕНИЯ

Ереван

- «БУКИНИСТ», пр-т Маштоци, д. 20

БЕЛОРУССИЯ

Минск

- Книжная выставка «У ПОЮЩИХ ФОНТАНОВ», отдел исторической литературы, ул. Октябрьская, д. 5, здание КЗ «Минск»

ГЕРМАНИЯ

Франкфурт-на-Майне

- «KNIZHNIK Internationale Buchhandlung», Inhaber Dmitrij Anzupow. Verkehrsnummer 29582. Danziger Platz 2-4, www.knizhnik.de/ru

УКРАИНА

Официальный представитель на Украине:

- Перчак Валерий. Киев, рынок «Петровка», ряд 43, место 9-10, магазин «ЭКСЛИБРИС», perchak.valery@yandex.ru

Также по вопросам приобретения книг на территории Украины обращайтесь к нашим партнерам:

- Оксана Кравченко, okhuce@gmail.com
- Швед Павел Владимирович, p.shved@gmail.com

Харьков

- «ЛИТЕРА НОВА» Академкнига 1, ул. Квитки-Основьяненко, д. 4/6, www.litera-book.com.ua
- «ЛИТЕРА НОВА» Академкнига 2, ул. Чернышевская, д. 34, www.litera-book.com.ua
- Книжный киоск «ЛИТЕРА НОВА», ул. Гагарина, д. 22, здание центрального автовокзала, www.litera-book.com.ua

При оптовых закупках возможны скидки,
с вопросами обращайтесь к директору Издательства
Роману Порошину:
roland42@yandex.ru

По вопросам маркетинга обращайтесь
к директору по маркетингу
Марии Медведевой-Якубицкой:
vedmediya@mail.ru

По вопросам розничных закупок,
с предложениями и пожеланиями обращайтесь
на адрес Издательства:
knigiudp@gmail.com

УНИВЕРСИТЕТ ДМИТРИЯ ПОЖАРСКОГО



Университет носит имя князя Дмитрия Михайловича Пожарского — восстановителя и защитника российской государственности в Смутное время, навсегда вошедшего в историю нашей Родины как пример верности долгу, искренней и деятельной любви к Отчизне.

Университет Дмитрия Пожарского ориентирован на получение фундаментальных и прикладных исследовательских результатов мирового уровня в естественных и гуманитарных науках. Он ставит перед собой задачу подготовить для России высококвалифицированных специалистов-исследователей в ключевых областях знания и сферах человеческой деятельности.

Приоритетом Университета является восстановление ценности классического фундаментального образования, науки и практики в России. Университет Дмитрия Пожарского призван стать Университетом в исконном значении этого слова.

Мы видим **выпускников Университета** людьми с большой внутренней мотивацией, источник которой — их образование, чувство чести и любовь к Родине, — людьми сильными, не боящимися трудностей жизни и напряженных усилий, способными к внутреннему росту, изменению людей и мира вокруг себя.

Университет поможет сформировать собственное, глубокое и цельное мировоззрение, умение аналитически мыслить, постигать новое, видеть связь вещей и явлений, способность понять структуру любой области человеческого знания и деятельности и готовность грамотно взаимодействовать с профессионалами в этой области, умение прочесть любую книгу и понять ее содержание, способность решать самые сложные задачи.

Эти качества позволят выпускникам участвовать в руководстве народным образованием и наукой в национальном масштабе, разрабатывать решения научных и социальных проблем первостепенной важности, руководить ведущими образовательными и научными организациями, сотрудничать с органами власти всех уровней.

В 2016 г. открылась магистратура по двум направлениям:

Экономико-физико-математическое направление (магистерская программа «Междисциплинарный анализ социально-экономиче-

ских процессов (МАСЭП)») включает изучение совокупности предметов, которые позволят понять экономическое и социальное устройство современного общества и его эволюцию, — математики, теоретической физики, экономических дисциплин, социологии, психологии.

Гуманитарное направление (магистерская программа «История и культура античности») даст лингвистическую, историческую и филологическую подготовку, открывающую широкую перспективу научно-педагогической деятельности.

Оба направления предполагают овладение серьезной интеллектуальной культурой: общими предметами являются история и иностранные языки, магистрантам экономико-физико-математического отделения будет дано представление о современном гуманитарном знании, а гуманитарного — о современной физике и математике.

В дальнейшем планируется открытие **бакалавриата** и **аспирантуры**.

Более подробная информация
на сайте Университета
www.usdp.ru

Научное издание

Подготовлено к печати и издано
по решению Ученого совета
Университета Дмитрия Пожарского

Тумшис Михаил Антонасович,
Золотарёв Вадим Анатольевич

Евреи в НКВД СССР. 1936–1938 гг. Опыт биографического словаря

2-е издание, дополненное и исправленное

Редактор *А. И. Золотухина*
Дизайн макета и верстка *А. М. Вороновская*
Дизайн и оформление обложки *Е. А. Горева*

Подписано в печать 24.11.16. Формат 60 × 90 1/16.
Тираж 1000 экз. Первый завод 500 экз. Заказ 111708.
«Русский фонд содействия образованию и науке».
Университет Дмитрия Пожарского.
119435, Москва, Малая Пироговская, д. 13, стр. 1.
www.s-and-e.ru

ПАО «Т 8 Издательские технологии».
109316, Москва, Волгоградский проспект, д. 42, корп. 5.

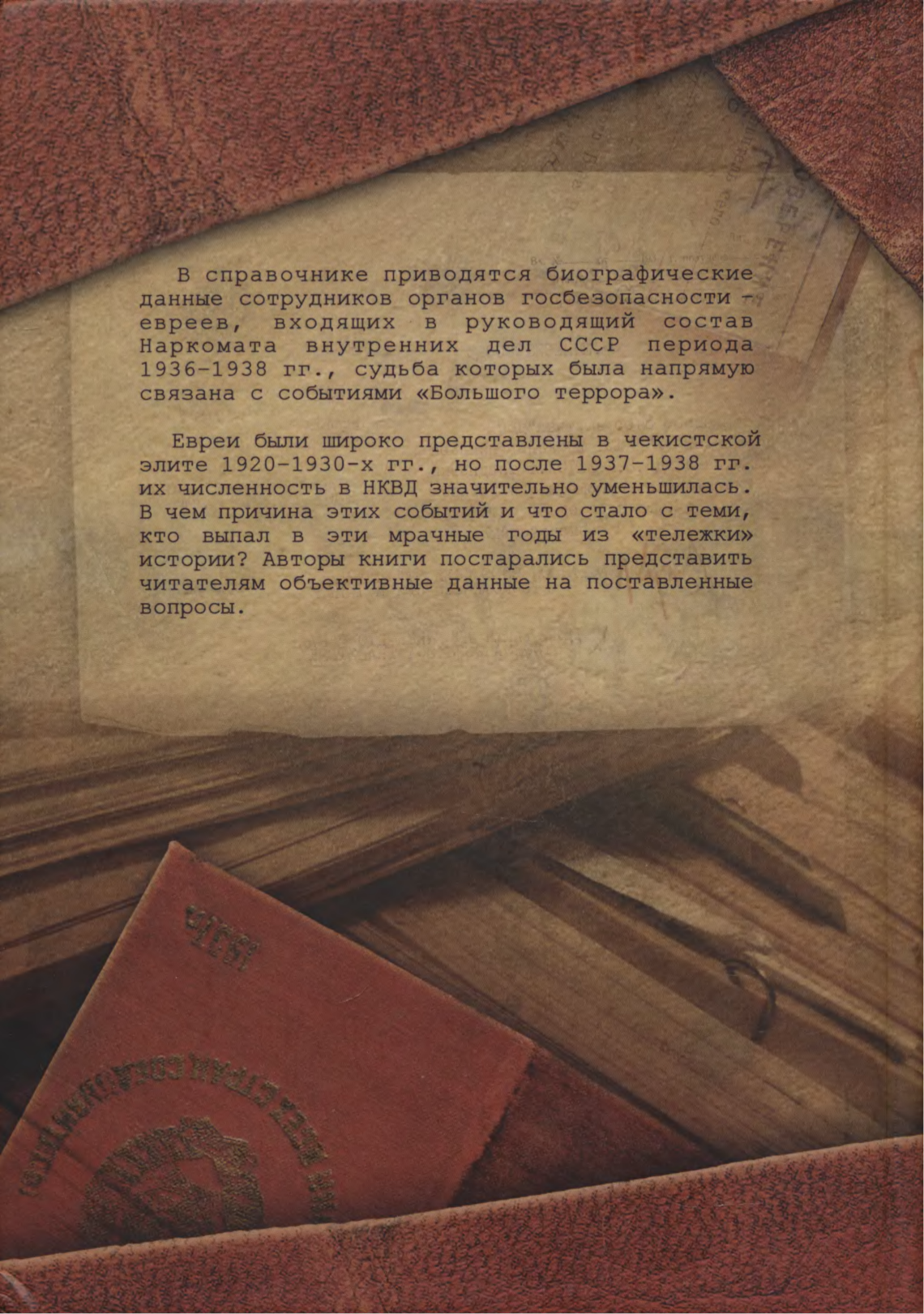

В справочнике приводятся биографические данные сотрудников органов госбезопасности – евреев, входящих в руководящий состав Наркомата внутренних дел СССР периода 1936–1938 гг., судьба которых была напрямую связана с событиями «Большого террора».

Евреи были широко представлены в чекистской элите 1920–1930-х гг., но после 1937–1938 гг. их численность в НКВД значительно уменьшилась. В чем причина этих событий и что стало с теми, кто выпал в эти мрачные годы из «тележки» истории? Авторы книги постарались представить читателям объективные данные на поставленные вопросы.